*Podczas spektaklu muzycznego "Bachusowe Jazzowanie" w Zielonej Górze, Wayn Bartlett sprowokowany przez operatora kamery zbyt bliskim filmowaniem wyraził swoje niezadowolenie w bardzo wymowny sposób. Fot. M. Woźniak*

## Studenci zwolnieni z podatku?

Minister edukacji Zdobysław Flisowski wystąpił do ministra finansów z wnioskiem o zwolnienie z podatku dochodowego od osób fizycznych wszystkich form pomocy materialnej państwa dla studentów — poinformował wczoraj Tadeusz Popłonkowski z Departamentu Szkolnictwa Wyższego w MEN.

Zgodnie z obowiązującym od 1 bm. rozporządzeniem ministra finansów — przypomniał T. Popłonkowski — od podatku dochodowego zwolnione są stypendia socjalne, dopłaty do wyżywienia i zakwaterowania w akademikach oraz zapomogi. Podatek ma być natomiast pobierany od studentów otrzymujących stypendia za wyniki w nauce przyznawane przez uczelnie i ministra edukacji. (PAP)

**MON poszukuje pracowników kontraktowych — kobiet i mężczyzn — do pracy w polskich kontyngentach wojskowych w misjach pokojowych ONZ i innych organizacjach międzynarodowych — poinformował wczoraj Oddział Prasy i Informacji Departamentu Wychowania WP.**

### Szansa dla bezrobotnych

# Kontrakt w misji ONZ

Szczególnie poszukiwani są żołnierze rezerwy i studenci znający biegle język angielski. Kandydaci, oprócz znajomości tego języka powinni legitymować się także: obywatelstwem polskim, wiekiem do 45 lat oraz dobrym stanem zdrowia. Jak informuje MON, potrzebni są pracownicy kontraktowi na stanowiskach: żołnierzy, odpowiednio do specjalności uzyskanej w czasie pełnienia czynnej służby wojskowej; administracyjnych — referenci, statystycy, tłumacze; w żandarmerii wojskowej; medycznych — interniści, chirurdzy, stomatolodzy, lekarze weterynarii, średni personel medyczny, pracownicy techniczno-laboratoryjni; kwatermistrzowskich — kucharze, kelnerzy, magazynierzy, szefowie kuchni i stołówek; techniczno-budowlanych — inżynierowie, technicy budowlani, elektrycy, murarze, stolarze, cieśle, hydraulicy; techniczno-mechanicznych — kierowcy i mechanicy samochodowi.

Polacy od lat biorą udział w misjach pokojowych ONZ — ostatnio w Kuwejcie, a także m.in. w Egipcie, Syrii, Namibii. Obecnie w Syrii przebywa 135 osób, w Libanie ok. 70, w Kambodży 700, w Jugosławii stacjonuje 900 osobowy batalion piechoty.

(PAP)


★ GŁOGÓW ★ GORZÓW ★ LUBIN ★ ZIELONA GÓRA ★

# GAZETA NOWA

Wtorek 22.09.1992 nr 203 (509) 1.200 zł


WYDANIE 1

### Dziś imieniny

MAURYCEGO, TOMASZA

### Kronika historyczna

**1989 r.** — Frederyk Willem de Klerk przejmuje urząd prezydenta Republiki Południowej Afryki. **1980 r.** — Wzajemnie wrogie działania Iranu i Iraku przeradzają się w wojnę. **1949 r.** — Związek Radziecki przeprowadza eksplozję pierwszej bomby atomowej w cztery lata po Stanach Zjednoczonych.

### HOROSKOP

Urodzeni 22 września potrafią wyciągnąć odpowiednie wnioski ze swoich błędów i z porażek innych. Dzięki temu z czasem zyskują opinię nieomylnych, co ułatwia im zdobycie upragnionej władzy. Pełniąc odpowiedzialne funkcje zawsze stoją na straży porządku i starają się pomagać biednym i pokrzywdzonym.

### POGODA

6.22 — 18.34

Ciepło i słonecznie
Wiatr słaby i umiarkowany południowo-wschodni.
Temp. max. od 17 do 22 C
Temp. min. od 8 do 14 C

### NOTOWANIA

GŁOGÓW KANTOR IMBIS
USD 13.900 14.100 DEM. 9.250 9.300
GORZÓW
USD 13.800 14.000 DEM 9.270 9.290
LUBIN KANTOR BAX
USD 13.800 14.080 DEM 9.180 9.350
ZIELONA GÓRA
USD 13.900 14.050 DEM 9.200 9.300

### Nagroda od wicepremiera, groźby od przemytników

# Celnicy w ukryciu

**Dwaj celnicy ze Zgorzelca, którzy udaremnili próbę znacznego przemytu materiałów pędnych z bazy armii rosyjskiej, otrzymali wczoraj od wicepremiera Henryka Goryszewskiego uroczyste podziękowanie i nagrody po 30 min zł.**

Nie zgodzono się na podanie okoliczności akcji oraz personaliów celników.

Obaj czują się zagrożeni, jeden z nich uniknął próby staranowania samochodem. Otrzymają ochronę policyjną.

Komentując niemożność zorganizowania normalnej konferencji prasowej z tymi celnikami, wicepremier Goryszewski stwierdził: **"poczucie niedosytu i smutku, który towarzyszy mi w tej uroczystości, wynika z faktu, że odziedziczyliśmy państwo tak słabe, że nie ma ono możliwości zapewnienia swym funkcjonariuszom takiego bezpieczeństwa, by móc dziś pokazać ich twarze".** (PAP)

### Pociąg europejski jedzie dalej

## Reakcje po francuskim referendum

*Czytaj str. 5*

### Za rozpowszechnianie pornografii skazano w Polsce w 1991 i I połowie 1992 roku 48 osób

# Pornografia przed sądem

**Do rzecznika praw obywatelskich zwróciła się p. Aleksandra Michalska, nauczycielka, zaniepokojona rozpowszechniającą się pornografią, demoralizującą przede wszystkim dzieci. Autorka listu domaga się reakcji wymiaru sprawiedliwości na łamanie prawa, a konkretnie art. 173 kodeksu karnego stanowiącego, iż szerzenie pornografii jest przestępstwem.**

Rzecznik praw obywatelskich skierował list pani Michalskiej do Departamentu Prokuratury Ministerstwa Sprawiedliwości zaznaczając, iż obowiązujące prawo winno byc respektowane.

W odpowiedzi poinformowano rzecznika, że organy prokuratury nie zachowują się biernie wobec tego zjawiska.

W marcu 1991 r. ówczesny pierwszy zastępca prokuratora generalnego, Aleksander Herzog, zwrócił się pisemnie do wszystkich prokuratorów wojewódzkich o nasilenie działań mających na celu zwalczanie i zapobieganie rozpowszechnianiu się pornografii.

W 1991 r. prokuratorzy podjęli działania w 139 sprawach o tego rodzaju czyny. Z aktami oskarżenia skierowano do sądu 76 spraw, obejmując nimi 79 osób. W ubiegłym roku sądy rozpoznały sprawy o te przestępstwa wobec 54 osób, skazując spośród nich 42 osoby

W I półroczu 1992 r. prokuratorzy podjęli działania w 54 sprawach dotyczących pornografii. W 29 sprawach wobec 31 osób prokuratorzy wnieśli akty oskarżenia do sądu. W tym samym okresie sądy rozpoznały sprawy wobec 8 osób, skazując 6 z nich, w tym 2 na kary po dwa lata pozbawienia wolności i wysokie grzywny.

*O ściganiu pornografi w woj. gorzowskim, legnickim i zielonogórskim, czytaj na str. 3*

*W autobusie siedzi chłopiec i pociąga nosem*
*— Chłopcze nie masz chusteczki — pyta pasażer*
*— Mam, ale obcym nie pożyczam*

### 41 osób przed sądem

## Oszczędzali na cle i podatkach

Prokurator rejonowy w Gorzowie Wlkp. skierował do miejscowego sądu rejonowego 2 akty oskarżenia przeciwko 41 osobom, które odpowiadać będą za uchylanie się od płacenia podatku i cła przy sprowadzaniu samochodów z zagranicy — poinformowała prok. Krystyna Mazur, rzecznik prasowy Prokuratury Wojewódzkiej w Gorzowie Wlkp.

Oskarżeni fałszowali też dokumenty, bądź posługiwali się sfałszowanymi. Działali oni w kilku grupach i przemycili w sumie 80 samochodów. Prócz kilkunastu bezpośrednich organizatorów przemytu jest także 13 osób zatrudnionych jako magazynierzy, którzy wystawiali fałszywe rachunki na części.

Odpowiada również 14 posiadaczy pojazdów, którzy w ten sposób "zaoszczędzili" na cle i podatku od kilku do kilkudziesięciu milionów zł na każdym z samochodów.

(PAP)

### Spece od brania pieniędzy

# Obca agencja wie najlepiej

**W naszym kraju najmodniejsze stały się prace konsultingowe obcych firm. My Polacy bowiem najmniej wiemy, co dzieje się w naszym zakładzie pracy, mieście, województwie, kraju. Jasność w naszych głowach mają uczynić obcokrajowcy, lepiej od nas przygotowani do oceny status quo.**

Raport ekipy Keamey'a z USA wykonany na zamówienie KGHM kosztował więc wiele pieniędzy, a dał wiedzę jedynie Amerykanom, którzy chętnie skorzystali z informacji, która w świecie biznesu jest droższa od złota. Polscy specjaliści, czytając ów raport twierdzili, że nie zawiera on niczego poza ich wiedzą o miedzi.

Ostatnio głośno mówi się o liście intencyjnym, podpisanym przez byłego już wojewodę legnickiego z włoską agencją do spraw rozwoju — Ageni. Rzecz odbyła się za pośrednictwem Agencji Rozwoju Regionalnego Arleg — firmy znanej z programów i planów.

Wynikiem porozumienia ma być opracowanie programu rozwoju województwa legnickiego. Spece od tego, którzy biorą każdego miesiąca pieniądze za wymyślanie programów, głowią się, na jakiej to zasadzie Włosi będą wiedzieć więcej, niż oni sami. Na dodatek w wymienionych tematach jest także przeróbka miedzi, co powinno i jest domeną ludzi pracujących w KGHM.

Sprawa Ageni bulwersuje nie tylko dziennikarzy. Ludzie dociekają o co tu chodzi. Zadają mnóstwo pytań. Czy przypadkiem nie wydamy zbyt lekką ręką wielkiej kwoty pieniędzy, by otrzymać, jak większość zakładów w Polsce programu, który nie będzie niczego wart? Jakie doświadczenia ma włoski koncern Ageni i dlaczego programu rozwoju regionu nie opracowują ci, którzy zabrali się w województwie do rządzenia? Mając podobne wątpliwości, zwróciliśmy się o pomoc w wyjaśnieniu problemów do szefa Arlegu. Niestety, nie otrzymaliśmy żadnego wyjaśnienia, bowiem nie należymy do grona gazet, gloryfikujących Arleg. Przeciwnie, w jego działalności dopatrujemy się od dawna niewiadomych.

Mid.

**Przestępcy co jakiś czas poszerzają swój repertuar o nowe sposoby oszukiwania i zdobywania pieniędzy. Ostatnio kilkanaście prokuratur w kraju zajmuje się sprawami kradzieży i realizacji czeków oszczędnościowo-rozliczeniowych.**

## Pilnujmy książeczek czekowych!

Złodzieje grasują najczęściej w pociągach wyjeżdżających z Warszawy, a ofiarami padają osoby wracające do domów z delegacji, ważnych narad lub spotkań. Gdy zasypiają, do akcji wkraczają towarzysze podróży. Po przeszukaniu bagażu i znalezieniu książeczki czekowej i dowodu osobistego, podają łupy oczekującemu na korytarzu wspólnikowi, który wysiada na najbliższej stacji i zaczyna odwiedzać placówki PKO. Trzyma się zasady, że w jednej miejscowości realizuje jeden czek na 3,6 mln zł. W zależności od zawartości książeczki, z jednego skoku można zgarnąć i 70 mln zł. Ponieważ ofiara dostrzega brak czeków dopiero po kilku dniach, złodzieje nie obawiają się, że wpadną. Jeden ze szlaków wiedzie m.in. przez Wieluń, Wieruszów, Kępno, Syców i Oleśnicę. Według danych uzyskanych w nowosolskiej prokuraturze, znane są cztery szlaki "czekowe". Ustalono to po prześledzeniu miejscowości, w których realizowano kradzione czeki. Na jednym ze szlaków jest także Nowa Sól, a okradanie pasażerów odbywa się m.in. w pociągach pospiesznych jadących z Warszawy do Zielonej Góry.

W Nowej Soli, dzięki czujności pracownicy PKO, udało się pod koniec lipca br. zatrzymać mężczyznę posługującego się kradzionym czekiem z innego rejonu kraju, który próbował podjąć 3 mln zł. Przestępca nie przewidział, że informacja o zaginięciu książeczki czekowej dotarła do PKO przed nim. W sierpniu br. aresztowano w Nowej Soli kolejne dwie osoby, które próbowały zrealizować kradzione czeki.

Edward JABŁONSKI

## Z żyletką na matkę i dziecko

Do mieszkania przy ul. Jagiełły w Barlinku wtargnęło nagle dwóch mężczyzn w "kominarkach" nasuniętych na twarze. Od młodej kobiety przebywającej tam z 1,5-rocznym dzieckiem, zażądali wydania pieniędzy oraz innych wartościowych przedmiotów. Odmówiła, więc zagrozili, że poranią ją żyletką. Kiedy nadal odmawiała, pocięto jej rękę. Krwawiła, ale była nieugięta, a wtedy napastnicy zagrozili, że "potraktują" żyletką jej 1,5-roczne dziecko. Ponieważ wszystko wskazywało, że są zdolni do takiego bestialstwa, 27-letnia kobieta uległa i wskazała miejsce przechowywania 1.000 dolarów, 2,5 mln złotych oraz biżuterii. Skwapliwie zagarnęli ten łup i uciekli.

Poszkodowana zawiadomiła o napadzie policję. Wkrotce zatrzymano 19-letniego mieszkańca Barlinka, który znalazł się w kręgu podejrzanych. Po przedstawieniu go poszkodowanej okazało się jednak, że nie on był napastnikiem. Niemniej — poczynania policji nie były do końca chybione, bowiem "przy okazji" ustalono okoliczności uzasadniające podejrzenie, iż właśnie ten 19-latek dokonał kilku włamań — m.in. do Domu Towarowego "Rolnik". Intensywne poszukiwania sprawców napadu na barlineckie mieszkanie trwają.

(jana)

## Teksas w Ochli

czytaj str. 6

## Baza wojskowa dla... dzieci

**Po częściowym wycofaniu wojsk byłej Armii Radzieckiej z jednostki w Kęszycy koło Międzyrzecza, miejscowe władze administracyjne i samorządowe stanęły przed nie lada problemem. Do końca października większość budynków przejąć ma strona polska. Powstał więc problem nowego ich zagospodarowania i wykorzystania.**

Były wojewoda gorzowski **Wacław Niewiarowski** obiecał komunalizację tej bazy wojskowej oraz przekazanie jej władzom samorządowym gminy Międzyrzecz. Tak się jednak nie stało i budynki oraz wyposażenie bazy jest przejmowane przez skarb państwa. Być może słusznie, bowiem mogło się okazać, że międzyrzecki samorząd nie dysponuje środkami niezbędnymi na zagospodarowanie tego obiektu. Jednak w obliczu braku funduszy stoi również administracja państwowa.

W tych warunkach zgłoszono projekt utworzenia fundacji, która — korzystając z poradzieckich obiektów w Kęszycy — zajmie się organizowaniem wypoczynku i rehabilitacji dzieci z południowej Białorusi, napromieniowanych wskutek opadu radioaktywnego po awarii elektrowni atomowej w Czarnobylu.

*cd str. 3*

## Polskie brzydactwa jeszcze podrożeją

**Do końca br. należy spodziewać się jeszcze jednej podwyżki cen samochodów z FSM.** "Fabryka przyjęła zasadę indeksacji cen produkowanych pojazdów" — wyjaśnił wczoraj kierownik Działu Informacji w Zakładzie Sprzedaży i Marketingu FSM Marek Rzempiel.

Jego zdaniem tego typu "niewielkie korekty cenowe są konieczne, aby nadążyć za inflacją. Jeżeli będzie kształtowała się ona na obecnym poziomie, to nastąpi tylko jedna podwyżka" — powiedział Rzempiel.

Uważa on także, iż nie ma w praktyce związku między ostatnią podwyżką cen aut produkowanych w bielskiej FSM, a strajkiem w tym zakładzie. "Zamiar zmiany cen samochodów sygnalizowaliśmy naszym dealerom już w początku lipca".

Planowana podwyżka nie mogła dotychczas nastąpić, bowiem fizycznie nie było aut, których cenę można by podnieść. "Jest natomiast faktem, że planowana wcześniej zmiana cen zakładała nieco mniejszą podwyżkę, do 7%" — przyznał M. Rzempiel.

Dodał on, iż w ciągu 2 miesięcy ruszyła inflacja i to jest powód, dla którego fabryka zadecydowała o podwyżce.

(PAP)

**Według Adama Pietruszki, b. wicedyrektora Departamentu IV MSW, jednego ze skazanych w procesie toruńskim w 1985 r., reperkusje uprowadzenia i zabójstwa księdza Jerzego Popiełuszki, skutki tego czynu i jego polityczne i społeczne konsekwencje, "przekroczyły granicę wyobraźni generała Kiszczaka".**

## Kiszczak tego nie przewidział

Pietruszka, który wczoraj kontynuował zeznania jako świadek w procesie generałów Ciastonia i Płatka, potwierdził przed sądem opisaną przez siebie w śledztwie w 1990 r. rozmowę z generałem Kiszczakiem, na 2 godziny przed aresztowaniem w 1984 r.

Pietruszka — jak zeznał — nie przystał wówczas na ofertę ministra Kiszczaka awansu na generała w zamian za "danie się zamknąć". Powiedziałem ministrowi, że nie jestem zainteresowany taką nagrodą i uzyskaną w taki sposób.

Według Pietruszki, minister Kiszczak początkowo nie zakładał "wykrycia", sprawców zabójstwa księdza Popiełuszki; rozważano wówczas m.in. tezę, jak uwikłać w tę sprawę podziemie polityczne. (PAP)

## Raport o głodzie

Niespodziewanie optymistyczną wymowę ma ostatni raport opublikowany przez Organizację ds. Wyżywienia i Rolnictwa (FAO).

Eksperci FAO stwierdzili, że pomimo tragicznej klęski głodu w Somalii oraz groźby wystąpienia drastycznych niedoborów żywności w wielu krajach Sahelu, liczba ludzi głodnych i niedożywionych na całym świecie zmniejszyła się w ciągu ostatnich 20 lat o 155 mln. Raport podkreśla, że stało się tak mimo, iż w tym okresie liczba ludności świata zwiększyła się o prawie 2 mld.

Średnia ilość kalorii przypadająca na jednego mieszkańca Ziemi zwiększyła sią z 2.290 w 1961 r. do 2.700 w 1991 r. Zdaniem **Johna Lupiena**, dyrektora Wydziału ds. Polityki Żywnościowej i Żywienia (FAO), "na świecie jest obecnie wystarczająca ilość żywności do wyżywienia każdego, a jedyny problem polega na dostarczeniu tej żywności ludziom potrzebującym". Wyraził pogląd, że do tak wyraźnej poprawy sytuacji przyczyniła sią m.in. "zielona rewolucja" w krajach Trzeciego Swiata, która spowodowała wyhodowanie większej ilości odmian ziarna siewnego, upowszechnienie lepszych I bardziej wydajnych metod uprawy, lepsze przechowywanie i dystrybucję zbiorów. Do poprawy statystyk przyczynił się też fakt zwiększenia liczby ludności Chin, która — jak powiedzał Lupien — "jest w dobrej sytuacji pod względem wyżywienia".

Według raportu, produkcja pszenicy zwiększała sią w krajach rozwijających się o 4%, a ryżu o ok. 2%. Pozwoliło to zwiększyć dostawy i równocześnie obniżyć cenę tych towarów.

Wszystko to nie oznacza jednak, że sytuacja została opanowana.

**Wciąż ok. 786 mln ludzi, w tym ok. 200 mln dzieci, cierpi na niedożywienie, a prawie 2 mld nie otrzymuje w spożywanych pokarmach najważniejszych substancji odżywczych, co grozi licznymi chorobami, a u dzieci — niedorozwojem.**

Coraz poważniejszym problemem staje się wzrastające zanieczyszczenie środowiska, w tym chemikaliami stosowanymi przy uprawach zbóż. Powoduje to, że znaczna część żywności jest zanieczyszczona, co również nie pozostaje bez wpływu na stan zdrowia. (PAP)


STUDIO SKŁADU I GRAFIKI

PROJEKTY:
• WIZYTÓWEK
• ZAPROSZEŃ
• FOLDERÓW
• FIRMÓWEK
• AFISZY
• PLAKATÓW
• OPAKOWAŃ
• ETYKIET
• ZNAKÓW GRAFICZNYCH

USŁUGI:
• FOTONAŚWIETLANIE MATERIAŁÓW DO DRUKU (POSTSCRIPT RIP, EXPRESS MASTER 1270 DPI)
• SKANOWANIE ZDJĘĆ, SLAJDÓW, STOPKLATEK VIDEO
• WYCIĄGI BARWNE
• KOMPUTEROWA OBRÓBKA ZDJĘĆ

SKŁAD KOMPUTEROWY:
ULOTEK, FOLDERÓW, GAZET, KATALOGÓW, ALBUMÓW, KSIĄŻEK, ITP.

Alpo

68-767 ZIELONA GÓRA • UL. DZIAŁKOWA 19 • TEL. (68) 666-00 • fax (68) 666-22


**• Kto i w jaki sposób może dostać się do Belwederu? • W co należy się ubrać? • Kto zwymyślał belwederskie pawie? • Gdzie prezydent je i śpi?**

# Belweder bez tajemnic

Aby dostać się do Belwederu można skorzystać z kilku sposobów. Można się tam zatrudnić, na przykład w Biurze Prasowym Prezydenta albo w Biurze Ochrony Rządu, którego pracownicy strzegą m.in. głowy państwa. Kogo nuży praca biurowa, może spróbować swoich sił jako kelner (serwowanie codziennych posiłków plus obsługa oficjalnych przyjęć), ogrodnik (o ogrodach belwederskich będzie jeszcze mowa), konserwator (Belweder to zabytek klasy "0"), kierowca, wreszcie — elektryk.

Duże szanse wejścia do Belwederu mają też dziennikarze, chociaż nie jest to reguła. Turyści lub wycieczki szkolne przebijają się na ogół co najwyżej na belwederski dziedziniec. Do Belwederu można też być zaproszonym. Jest to jednak mało prawdopodobne: kolejka oczekujących długa, konkurencja duża, a "regulujący ruchem" minister Wachowski, srogi... Jest jeszcze jeden sposób wejścia do Belwederu, najpewniejszy — zostac prezydentem.

Brama Belwederu, ku utrapieniu ochroniarzy, otwarta jest od rana do wieczora. Taka tradycja. Względy bezpieczeństwa wzięły jednak nad nią górę: ostatnio do bramy doprowadzony został elektroniczny kabel. Wystarczy teraz nacisnąć guzik i brama się zamyka.

Czego nie wolno do Belwederu wnosić i czego nie wolno w Belwederze robić? Na to drugie pytanie odpowiedź jest prosta: w Belwederze nie wolno palić papierosów (fajki też). Na pierwsze... Cóż, to zależy od "bramki", czyli wykrywacza metali, którym badany jest każdy wchodzący, a raczej od tego na jaką częstotliwość nastawią to zadziwiające urządzenie "borowcy". Pracując w pozycji — powiedzmy — normalnej, wykrywacz reaguje na przedmioty banalne jak długopisy, wieczne pióra, magnetofony, drobne monety, klucze od mieszkania czy samochodu.

*cd str. 3*

# pap-em po mapie

## Balonowy wyścig przez Atlantyk

**ROTTERDAM.** Belgowie **Bertrand Piccard** i **Wim Verstraeten** dolecieli swym balonem wczoraj nad ranem do wybrzeży Portugalii i wygrali pierwszy w historii wyścig balonowy przez Atlantyk. Aeronauci belgijscy przelecieli nad wybrzeżem w pobliżu północnej granicy Portugalii z Hiszpanią po 115 godzinach lotu, podczas którego pokonali 4.128 kilometrów. Belgowie zapowiedzieli wcześniej, że będą kontynuowali lot do Włoch, by podjąć próbę pobicia rekordu lotu balonem, wynoszącego 137 godzin. Balon belgijski leci na wysokości 2.100 metrów.

## Nowy przywódca Kurdów irańskich

**PARYŻ.** Komitet Centralny Partii Demokratycznej Kurdystanu Irańskiego (PDKI) ogłosił w niedzielę wieczorem w Paryżu, że na sekretarza generalnego PDKI wybrano **Mustafę Hedżriego**. Zastąpił on Sadika Szarafkendiego, zabitego przed kilku dniami z broni maszynowej w jednej z restauracji berlińskich przez trzech zamachowców. Razem z nim zginęli trzej inni czołowi działacze PDKI. Zamordowani brali udział w obradach Międzynarodówki Socjalistycznej.

## Problemy z pomocą dla miast

**SARAJEWO.** Podczas minionego weekendu dwa konwoje ONZ nie zdołały dotrzeć do celu, stwarzając nowe wątpliwości czy ponownie uruchomiony zostanie, mający doniosłe znaczenie, "most powietrzny" do Sarajewa — podały źródła zbliżone do ONZ.

## Estonia: wstępne wyniki wyborów

**TALLIN.** Wstępne wyniki niedzielnych wyborów prezydenckich w Estonii wskazują, że żaden z czterech kandydatów na stanowisko szefa państwa nie zdobył absolutnej większości głosów — najwięcej głosów uzyskali Ruutel i Meri. W ciągu najbliższych dziesięciu dni nowy parlament republiki — Zgromadzenie Państwowe — powinien dokonać wyboru prezydenta z dwóch kandydatów, którzy w niedzielę zdobyli najwięcej głosów, co oznacza, że do dalszej rywalizacji staną **Arnold Ruutel**, który uzyskał ok. 43% głosów, i **Lennart Meri** — ok. 29% głosów.

## Kolejna misja inspektorów ONZ

**MANAMA.** Do Bagdadu udał się wczoraj z Bahrajnu kolejny zespół rzeczoznawców chemicznych, którzy w Iraku sprawdzą, czy władze irackie zgromadziły broń chemiczną w uzgodnionych miejscach w celu jej zniszczenia. Zespół działa zgodnie z postanowieniami Rady Bezpieczeństwa ONZ.

## Waszyngton oskarża Indie

**NOWY JORK.** Dziennik "New York Times" poinformował w swym wczorajszym wydaniu, że rząd USA skarżył Indie o sprzedaż krajom bliskowschodnim, przede wszystkim Syrii, substancji chemicznej, która może służyć do produkcji gazu paraliżującego. Według dziennika, wywiad amerykański wykrył w sierpniu br., że Indie wysłały do Syrii ładunek trójmetylu fosforowego. Substancja ta może służyć zarówno do produkcji pestycydów jak i gazu paraliżującego. Ładunek wysłano do Syrii za pośrednictwem niemieckiego statku handlwego. Zdaniem rządu USA, dostawa była przeznaczona dla potrzeb programu zbrojeniowego Syrii. Rzecznik ambasady Indii w Waszyngtonie stwierdził, że nic mu nie wiadomo o tej sprawie.

## Forum Współpracy KBWE

**WIEDEŃ.** Nowe "Europejskie Forum Współpracy na polu bezpieczeństwa" rozpoczyna dzisiaj swoje obrady w Wiedniu. Weźmie w nim udział 50 państw europejskich oraz Stany Zjednoczone i Kanada, a więc wszystkie państwa uczestniczące w KBWE.

## Watykan przebaczył Meksykowi

**WATYKAN.** Watykan nawiązał stosunki dyplomatyczne z Meksykiem zerwane przez stronę meksykańską przed ponad 130 laty — poinformowano w Watykanie.

Stosunki Meksyku ze Stolicą Apostolską zostały zerwane w 1858 r. za sprawą prezydenta **Benito Juareza**, który znacjonalizował olbrzymi majątek Kościoła. Konstytucja meksykańska z 1917 r. drastycznie ograniczyła działalność Kościoła w tym kraju.

## Skinheadzi — mordercy

**RZYM.** Trzech skinheadów zamordowało w nocy z niedzieli na poniedziałek w miejscowości Bassano (północne Włochy) bezdomnego narkomana chorego na AIDS. 34-letni Franco Bortolan został znienacka zaatakowany przez trzech skinów, którzy rzucili się na niego okładając pięściami i kopiąc. Bortolan zmarł po przewiezieniu do szpitala. Lekarze stwierdzili, że wskutek pobicia miał pękniętą wątrobę.

## Helikoptery dla Turcji

**ANKARA.** Turcja poinformowała wczoraj o zamiarze złożenia w Stanach Zjednoczonych zamówienia na 75 helikopterów bojowych typu "Black Hawk". O planowanym kontrakcie, którego koszt wyniesie 855 milionów dolarów, poinformował premier **Sulejman Demirel**.

## Milion min na polach

**ZAGRZEB.** Ponad milion min zagraża ludności cywilnej w Chorwacji, zwłaszcza w strefach kontrolowanych przez Serbów, a także w okolicach dawnych koszar armii federalnej. Jak podał zagrzebski "Novi Vjesnik" powołując się na dowódcę chorwackiej obrony cywilnej, od wybuchu wojny "wielka liczba" cywilów, w tym dzieci, została ranna w wyniku wybuchu ukrytych min. Władze oceniają, iż wojna zbierać będzie w ten sposób krwawe żniwo jeszcze w wiele lat po zakończeniu walk.

REDAKTOR DEPESZOWY
Andrzej Grzybowski

## Strajk ostrzegawczy w „Miedzi" odwołany

Międzyzakładowy Międzyzwiązkowy Komitet Strajkowy KGHM "Polska Miedź" S.A. odwołał wczoraj zapowiedziany na jutro 24-godzinny strajk ostrzegawczy w Zagłębiu Miedziowym.

W wydanym komunikacie MMKS wyraził zadowolenie z faktu, iż Sejm rozszerzył porządek obrad swego ostatniego posiedzenia o rozpatrzenie poprawek Senatu do ustawy o opodatkowaniu wzrostu wynagrodzeń.

Jednocześnie związkowcy, "znając postawę pana prezydenta w odniesieniu do świata pracy", oczekują szybkiego podpisania przez niego uchwalonej już ustawy, co da podstawę do spisania szczegółowego protokołu uzgodnień.

(PAP)

## SLD największy w Sejmie

Wczoraj na konferencji prasowej kierownictwa Sojuszu Lewicy Demokratycznej w Lublinie Aleksander Kwaśniewski powiedział, że uzyskanie przez SLD pozycji największego klubu poselskiego (po rozłamie w UD) niewiele zmieni w praktycznej działalności tego ugrupowania.

"Będziemy przemawiać jako pierwsi i będziemy dysponować większą ilością czasu, który, w myśl nowego regulaminu sejmowego, ma być limitowany. Nie liczymy na to, że zmieni się skład organów Sejmu, w których jest za mało naszych przedstawicieli w stosunku do liczebności SLD" — powiedział Kwaśniewski.

Uczestniczący w tej konferencji Józef Oleksy zapowiedział ogłoszenie wkrótce nowego programu gospodarczego Socjaldemokracji. "Będzie to nowa edycja programu wyborczego SLD pokazującego alternatywną drogę dochodzenia w Polsce do dojrzałej gospodarki rynkowej" — stwierdził Oleksy.

(PAP)

## Ciepła jesień

IMGiW przewiduje do 20 października ciepłą i słoneczną pogodę z okresowymi opadami. Średnia temperatura miesięczna będzie nieco powyżej normy. Także opady przekroczą trochę miesięczną normę.

W trzeciej dekadzie września będzie ciepło — temperatury maksymalne 17-20 st., a minimalne 5-10 st., na ogół bez opadów. W pierwszych dniach października chłodniej — temperatury maksymalne 10-13 st., a minimalne 1-5 st. Możliwe przygruntowe przymrozki.

W ciągu najbliższych czterech tygodni można spodziewać się ok. 16 dni z temperaturą maksymalną powyżej 15 st., ok. 6 dni z temperaturą minimalną poniżej 5 st. oraz ok. 14 dni z opadami.

(PAP)

### Czecho-Słowacja

## Zatruta wódka

Około 25% rosyjskiej wódki sprzedawanej w Czecho-Słowacji jest zatrute, w związku z czym władze kraju podjęły decyzję o wycofaniu ze sprzedaży obecnych zapasów — poinformowała wczoraj agencja CzSTK.

Z przeprowadzonych w zeszłym tygodniu badań wynika, że co najmniej 25% wódki "Stolicznaja" sprzedawanej w CSRF zawiera 100-krotnie więcej substancji szkodliwych dla ludzkiego zdrowia niż dopuszcza norma.

(PAP)

**Trybunał Konstytucyjny Rosji, mający wydać orzeczenie w kwestii zgodności z prawem zdelegalizowanej obecnie partii komunistycznej, wezwał wczoraj do stawienia się w charakterze świadka byłego przywódcę KPZR i prezydenta ZSRR Michaiła Gorbaczowa.**

# Gorbaczow w sądzie

Gorbaczow może wystąpić przed sądem osobiście lub wydelegować kogoś ze swych współpracowników. Jak wiadomo Gorbaczow kilkakrotnie zapewniał podczas pierwszej fazy rozprawy, że nie zamierza stawić się na procesie.

Trybunał przystąpił do rozpoznania sprawy 7 lipca.

Po miesiącu, po przesłuchaniu ok. 30 świadków, rozprawę odroczono. Świadkowie odsłonili przed opinią społeczną najskrzętniej ukrywane tajniki funkcjonowania organizacji partyjnej. 15 września proces wznowiono. W drugiej fazie trybunał w składzie 13 sędziów przystąpił do wysłuchania biegłych.

Na wniosek grupy deputowanych konserwatywnych sąd ma wydać orzeczenie w kwestii zgodności z prawem decyzji prezydenta Borisa Jelcyna delegalizującej KPZR i konfiskującej jej majątek bezpośrednio po nieudanym sierpniowym puczu sprzed roku.

Dodatkowo na wniosek rządu sąd ma zbadać pod kątem zgodności z przepisami prawa samej partii.

Przewodniczący Trybunału Konstytucyjnego Walerij Zorkin oświadczył, że Gorbaczow ma być wezwany w charakterze "świadka uzupełniającego".

**Boris Straszun**, asystent przewodniczącego trybunału, powiedział, że Gorbaczow może być ukarany grzywną w wysokości 100 rubli za odmowę stawienia się w charakterze świadka. "Byłby to z jego strony brak poszanowania dla sądu".

(PAP)

## Kradzież radioaktywnego czujnika

W niedzielę wieczorem z hotelu Związku Nauczycielstwa Polskiego w Warszawie skradziono czujnik przeciwpożarowy, który zawiera radioaktywny pierwiastek izotopowy, pluton — poinformowała wczoraj Komenda Stołeczna Policji, która prowadzi w tej sprawie dochodzenie.

Policja ostrzega, że nieumiejętne posługiwanie się czujnikiem, może być groźne dla zdrowia i życia.

(PAP)

## „Warszawska Nike" zmieni swoje miejsce

Pomnik Bohaterów Warszawy "Nike" zostanie przesunięty z placu Teatralnego najprawdopodobniej na skarpę od południowej strony Trasy W-Z — zadecydowała wczoraj na swej sesji Rada Miasta Warszawy.

Konieczność przesunięcia pomnika, zdaniem Zespołu Doradczego ds. Zagospodarowania Przestrzennego pl. Teatralnego przy Wydziale Architektury m. st. Warszawy, wynika z decyzji odtworzenia północnej strony placu w jego historycznym kształcie. Opinię tę podzielił autor pomnika prof. Marian Konieczny.

(PAP)

## Tyfus na Ukrainie?

Ministerstwo Zdrowia nie potwierdziło informacji o wybuchu epidemii tyfusu na Ukrainie.

"Czekamy na potwierdzenie tego przez wiarygodne źródła" — powiedział dr Janusz Tarkowski z działu epidemiologii departamentu zdrowia publicznego w Ministerstwie Zdrowia i Opieki Społecznej. "Możliwość przywleczenia" do Polski chorób zakaźnych przewodu pokarmowego, nie występujących w naszym kraju lub występujących sporadycznie, istnieje jednak zawsze" — dodał.

Przypomniał o przestrzeganiu elementarnych wskazań higienicznych, obowiązujących we wszystkich chorobach przewodu pokarmowego, a więc nie kupowania żywności niewiadomego pochodzenia, jedzenia w pewnych miejscach i mycia rąk po wyjściu z sanitariatów.

(PAP)

## Ścieki zamiast wody pitnej

**Sześciu ekspertów amerykańskich, którzy zbadali żółto-brązową wodę płynącą z kranów w Petersburgu, zaproponowali bardzo proste rozwiązanie — odsunąć ujęcia wody pitnej od miejsc, w których zrzucane są ścieki.**

"Szczęki nam opadły" — powiedział kalifornijski inżynier Ed Nute, kiedy Amerykanie odkryli, że nieoczyszczone ścieki zrzucane są do Newy, kilkaset metrów w górę rzeki od ujęcia wody pitnej dla miasta.

Naukowcy mówią o potrzebie przeniesienia ujęć wody pitnej poza obszar miasta od lat sześćdziesiątych ... ubiegłego stulecia, kiedy mieszkańcy Petersburga umierali na cholerę i tyfus dziesięciokrotnie częściej niż berlinczycy czy londyńczycy.

(PAP)

# Rzecznik nie walczy z religią

Biuro Rzecznika Praw Obywatelskich oświadczyło, że nie jest prawdą, iż rzecznik praw obywatelskich domaga się usunięcia nauki religii ze szkół. Zdaniem rzecznika niezgodny z prawem jest sposób organizowania samej nauki religii. W oświadczeniu czytamy:

"W związku z podejmowaniem przez niektóre środowiska kampanii oskarżeń przeciwko Rzecznikowi Praw Obywatelskich z powodu skierowania wniosku do Trybunału Konstytucyjnego o stwierdzenie niezgodności z obowiązującymi ustawami kilku postanowień rozporządzenia Ministra Edukacji Narodowej "o warunkach i sposobie nauczania religii w szkołach publicznych" Biuro Rzecznika Praw Obywatelskich oświadcza: stawiany Rzecznikowi Praw Obywatelskich zarzut, że domaga się usunięcia nauki religii ze szkół jest nieprawdziwy. RPO we wniosku do TK stwierdził wyraźnie, że na gruncie obowiązującego prawa nie ma mowy o kwestionowaniu obecności religii w szkołach publicznych.

Niezgodny z prawem jest natomiast — zdaniem RPO — sposób organizowania samej nauki religii.

Oceny zasadności tego zarzutu dokona niezawisły Trybunał Konstytucyjny. Nieprawdziwe świadectwo przeciwko Rzecznikowi dają niektórzy parlamentarzyści w Senacie i Sejmie oraz niektórzy duchowni w świątyniach katolickich, przez których obywatele są wprowadzani w błąd, że Rzecznik "walczy" z religią.

Krytycy poczynań rzecznika pomijają milczeniem fakt, że zgodnie z ustawą o RPO jego zadaniem jest obrona praw i wolności obywatelskich przed wszelkimi działaniami, które mogą te prawa lub wolności ograniczyć.

Prof. Tadeusz Zielinski jako Rzecznik Praw Obywatelskich musi bronić także interesów mniejszości. Będzie on kategorycznie przeciwstawiał się ograniczeniom praw wyznaniowych katolickiej większości, ale także z równą stanowczością będzie występował przeciw wszelkim formom dyskryminacji wyznaniowej i przymusowi pobierania przez mniejszość nauki religii w jakiejkolwiek postaci".

(PAP)

**Na nasilenie się antysemityzmu w Europie Wschodniej zwrócili uwagę uczestnicy rozpoczętej wczoraj międzynarodowej konferencji "Antysemityzm w Europie". Proces ten sięga nawet niektórych rządów.**

# „Antysemityzm w Europie"

W Rosji, na Łotwie, Ukrainie, w Polsce, Chorwacji i Rumunii podczas kampanii wyborczych "grano kartą antysemityzmu", a niektóre grupy intelektualistów otwarcie prowadziły kampanię antyżydowską — powiedział **Antony Lerman**, dyrektor londyńskiego Instytutu Spraw Żydowskich. Należy jednak odróżniać prawicowy radykalizm, ksenofobię i antysemityzm, aby nie dojść do fałszywych wniosków politycznych — dodał.

Główną przyczynę rosnącej nienawiści wobec Żydów uczestnicy konferencji upatrują w zachodzących w Europie i na świecie przemianach gospodarczych. "Upadek komunizmu wcale nie oznacza, że liberalną demokracją ma lekarstwa na choroby ludzkości" — powiedział **Yehuda Bauer**, kierownik Centrum Vidal Sassoon do studiów nad antysemityzmem w Jerozolimie. Niepewni swojej przyszłości ludzie uciekają się w takiej sytuacji do zakorzenionych stereotypów.

Ostatnie zamieszki prawicowe w Niemczech uważane są przez większość historyków nie za wyraz antysemityzmu, lecz ksenofobii.

Wspólną cechą antysemityzmu i niemieckiego prawicowego radykalizmu jest natomiast "odrzucanie mniejszości" — powiedział przewodniczący konferencji **Wolfgang Benz** z Centrum Badań nad Antysemityzmem na Uniwersytecie Technicznym w Berlinie.

W konferencji, która potrwa do środy, bierze udział ok. 300 historyków z krajów europejskich, Izraela i USA.

(PAP)

## Spokojniej w Wieliczce

Ekipy prowadzące akcję ratunkową w kopalni soli w Wieliczce przystąpiły wczoraj do usuwania namułów z zalanych poziomów IX i VIII. Z kopalni węgla kamiennego "Pokój" wypożyczono wysoko wydajną pompę, odprowadzającą 2.000 litrów na minutę.

Do pełnego szczelin i komór górotworu przez otwory ratunkowe wtłoczono ponad 90 metrów sześciennych substancji uszczelniających. Wyciek wody ustabilizował się, zatrzymało się osiadanie górotworu.

Mimo poprawy sytuacji w wielickiej kopalni — jak powiedział zastępca dyrektora inż. Marian Leśny — nie można się szybko spodziewać wznowienia działalności podziemnego sanatorium i zwiedzania zabytkowej części kopalni.

(PAP)

**Kubański wiceminister spraw zagranicznych Ramon Sanchez Parodi w wypowiedzi, której fragmenty zacytowała "Prensa Latina", skrytykował zarówno urzędującego prezydenta USA Busha, jak i jego demokratycznego rywala w wyborach prezydenckich Billa Clintona za poparcie projektu ostrzejszych restrykcji handlowych wobec Kuby.**

# Kuba krytykuje

Ramon Sanchez Parodi zarzucił Bushowi i Clintonowi, że poparli projekt ustawy, tzw. Toricelli Bill, znacznie zaostrzający utrzymywane od 30 lat embargo handlowe wobec Kuby. Projekt ten ma być przegłosowany w Izbie Reprezentantów i w Senacie. Jeśli dokument zostanie przyjęty, to — jak argumentuje kubański wiceminister — nowy rząd amerykański, który wyłoni się po wyborach prezydenckich, będzie kształtował swą politykę wobec Hawany opierając ją na tym antykubańskim ustawodawstwie. W ten sposób — dowodził Sanchez Parodi — zarówno Bush, jak i Clinton zajmują stanowisko, które praktycznie uniemożliwia rozwój procesu normalizacji stosunków między Kubą a Stanami Zjednoczonymi.

(PAP)

# Na ratunek polskich lasów

Do 2015 r. w Polsce powinno się zalesić 700 do 800 tys. ha gruntów, które mają być wyłączone z produkcji rolniczej oraz gruntów nadmiernie skażonych.

Na 8,678 tys. ha lasów w Polsce tylko 21,8% można uznać za nie skażone. Powierzchnia martwych lasów w Sudetach wynosi 13 tys. ha, w całym kraju 27 obszarów uznano za ekologicznie zagrożone. Susza spowodowała nie tylko wzrost zagrożeń pożarami, ale skumulowała zanieczyszczenia i zwiększyła podatność lasów na choroby i działanie szkodników.

Tegoroczna susza oraz wynikające z niej zagrożenia uwidoczniły potrzebę szybkiego rozpoczęcia realizacji programu rozwoju leśnictwa, opracowanego na lata 1993-97.

Jego celem jest zwiększenie lesistości kraju z 27,8% do 30% (w Europie średnia ta wynosi 32%). Istotnym elementem ratunkowego programu dla lasów jest też regulowanie stosunków wodnych w rolniczo-leśnej strefie produkcyjnej. Planuje się wymianę drzewostanów iglastych (78,8% powierzchni leśnej w Polsce) na liściaste i mieszane, mające większe możliwości asymilacji zanieczyszczeń oraz bardziej odporne biologicznie.

Podjęto już prace nad genetyczną przebudową lasów, m.in. poprzez doskonalenie gospodarki nasiennej. Na ten cel przeznaczone są środki z uzyskanego w grudniu ub.r. kredytu Banku Światowego w wysokości 4,5 mln dolarów. Ważne będzie również takie przeprowadzenie zalesień, aby w efekcie poprawiał się bilans wodny kraju.

Realizacja całego programu uzależniona jest nie tylko od leśników, ale i od samorządów terenowych, które w świetle ustawy z 28 września 1991 r. o lasach, mają wpływ na lokalizację zadrzewień ochronnych.

Brak środków finansowych stwarza jednak najpoważniejsze problemy dla programu zalesień. Pogłębia się bowiem trudna sytuacja finansowa przedsiębiorstwa Lasy Państwowe.

Spadły ceny tarcicy oraz drewna w kraju i na rynkach zagranicznych. Brak często funduszy na przeprowadzenie niezbędnych zabiegów pielęgnacyjnych i ochronnych. Dlatego, niezależnie od wpływów z różnych źródeł, w tym z Banku Światowego, realizacja programu ratunkowego dla polskich lasów będzie zależała od wsparcia finansowego z budżetu państwa.

(PAP)

## Czekoladowe bombki atomowe

W tym roku przypada pięćdziesiąta rocznica kontrolowanej reakcji jądrowej, przeprowadzonej w Chicago przez Enrico Fermiego i 35 rocznica powstania Międzynarodowej Agencji Energii Atomowej — przypomniał w wystąpieniu otwierającym 36 konferencję MAEA dyrektor generalny Agencji **Hans Blix**. Wchodzących do gmachu "Austria Center Vienna" delegatów ponad stu państw, aktywiści "Greenpeace" witali "czekoladowymi bombkami atomowymi", protestując w ten sposób przeciwko groźbie rozprzestrzeniania broni jądrowej wskutek niekontrolowanej produkcji i transferu plutonu.

W pierwszym dniu obrad 36 konferencji MAEA kilka państw przedłożyło wnioski o pozbawienie lub zawieszenie członkostwa Federacyjnej Republiki Jugosławii (Serbii i Czarnogóry) w Agencji. Sprawę tę odłożono do czasu podjęcia decyzji w tej samej kwestii przez Zgromadzenie Ogólne NZ.

36 konferencja generalna MAEA ma na porządku dziennym 27 punktów i potrwa do piątku. Rzeczpospolitą Polską reprezentuje sześciosobowa delegacja pod przewodnictwem prezesa Państwowej Agencji Atomistyki prof. **Jerzego Niewodniczańskiego.**

(PAP)

### Przyzwolenie na śmierć

## Wyrok skazujący

Brytyjski reumatolog, 47-letni Nigel Cox, został skazany wczoraj przez sąd w Winchesterze (południe Anglii) na rok więzienia z zawieszeniem za zaaplikowanie śmiertelnego zastrzyku 70-letniej pacjentce, proszącej go o skrócenie jej cierpień.

Przewodniczący składu sędziowskiego uznał, że postępek Coxa miał charakter "zbrodniczy", a ponadto lekarz sprzeniewierzył się swemu powołaniu. Dzieci pani Boyes, które nie wniosły skargi przeciwko Coxowi, stwierdziły, że ich matka byłaby "wstrząśnięta" procesem i wyrokiem skazującym lekarza, którego "szanowała i uważała za przyjaciela".

W ostatnich 30 latach sądy brytyjskie rozpatrywały sprawy blisko 40 lekarzy oskarżonych o dokonanie eutanazji.

(PAP)

### W Słubicach

## Kolizja na bazarze

Dramatyczne chwile przeżyli Polacy i Niemcy korzystający z przygranicznego bazaru w Słubicach. Ich sprawcą był 23-letni mieszkaniec Polic, który — nie posiadając prawa jazdy — wybrał się na przejażdżkę volkswagenem golfem po ul. Sportowej, do której przylega bazar. Tu właśnie spowodował kolizję z oplem kadettem kierowanym przez obywatela Niemiec, a chcąc zminimalizować jej skutki: najpierw "położył" dwa słupki ustawione pomiędzy jezdnią a chodnikiem, a następnie uderzył w tablicę z napisem: "Parking strzeżony", która spadła na stojące pod nią dwa auta tłukąc ich przednie szyby i niszcząc karoserię. Niemiecki opel zatrzymał się natychmiast, a volkswagen z polską rejestracją — dopiero po przejechaniu 100 metrów chodnikiem, z którego w popłochu uciekali obywatele obu państw.

(jana)

### Obrady Komitetu Społecznego Rady Ministrów

## O państwo kulturalne i bezpieczne

Polityka kulturalna państwa była tematem pierwszej części obrad Komitetu Społecznego Rady Ministrów. Coraz więcej zwolenników zyskuje koncepcja kultury kształtowanej wyłącznie przez same środowiska twórcze, niezależnie od państwa. Ministerstwo powinno wskazywać zakres komercjalizacji kultury i zadbać o środki finansowe.

Druga część obrad KSRM-u poświęcona była dwom priorytetom programowym rządu: "Sprawiedliwe i bezpieczne państwo" oraz "Bezpieczeństwo socjalne obywateli".

Rząd zamierza przeciwdziałać korupcji, tworząc czytelne reguły przyznawania przez państwo koncesji, uprawnień, zleceń, rozdzielania kontyngentów i środków pochodzących z funduszy zagranicznych.

W pierwszym kwartale 1993 r. rozpoczęłyby działanie prawa ułatwiające ściganie przestępstw budzących najpoważniejsze zaniepokojenie. W tym samym czasie, zaczęłyby obowiązywać akty prawne usprawniające pracę wymiaru sprawiedliwości i policji.

Do połowy 1993 r. zakończony zostanie przegląd systemów o charakterze koncesyjnym oraz procedur zmniejszających skalę uznaniowości. Odpowiednie akty prawne wejdą w życie w III kwartale 1993 r.

(PAP)

EXPRESS

•AGENCJA Krawczak poleca bardzo duży wybór domów, mieszkań, budów, parceli. Zielona Góra, Centrum Biznesu, Zielona Góra, tel. 710-81 (86). *(01-26557)*

* GŁOGÓW * GORZÓW * LUBIN * ZIELONA GÓRA *
GAZETA NOWA
nr indeksu 350788
REDAKCJA
al. Niepodległości 22, 65–048 Zielona Góra
tel. 710–77, fax 722–55, tlx 432263
REDAKTOR NACZELNY ANDRZEJ BUCK
ODDZIAŁY REDAKCJI
Głogów pl. Tysiąclecia, dworzec PKP tel. 33–29–11
Gorzów ul. Chrobrego 31 tel. 226–25, 271–49
Lubin ul. Wyszyńskiego 10 tel. 42–42–54
BIURA OGŁOSZEŃ
REDAKCJA I ODDZIAŁY REDAKCJI
SKŁAD KOMPUTEROWY: ALPO SC – ZIELONA GÓRA
DRUK: POLIGRAF – ZIELONA GÓRA
PRENUMERATA: RUCH SA — ODDZIAŁ:
Gorzów Wlkp., ul. Grobla 30,
Legnica, ul. Kardynała Kominka 30,
Zielona Góra, ul. Boh. Westerplatte 19a
Redakcja nie odpowiada za treść ogłoszeń, nie zwraca nie zamówionych tekstów, zdjęć i rysunków, zastrzega sobie prawo skracania otrzymanych materiałów i zmian ich tytułów.
WYDAWCA
Alpo SC
TEL. (68) 666-00
FAX (68) 666-22
TLX 432220
ul. Działkowa 19 • 65-767 Zielona Góra

# Pornografia przed sądem

cd ze str. 1

— To nie jest zjawisko masowe — mówi prokurator wojewódzki **Mirosław Karpowicz**. — Nie było też **w województwie zielonogórskim** żadnej głośnej, spektakularnej sprawy. Jeżeli zastrzeżenia dotyczą np. czasopism lub kaset video, to sprawy prowadzą wówczas prokuratury w miejscowościach, w których znajdują się siedziby wydawnictw. W pierwszym półroczu tego roku w Zielonogórskiem dwukrotnie zgłoszono przypadki rozpowszechniania pornografii. Pierwszą sprawę prowadziła Prokuratura Rejonowa w Krośnie Odrzańskim. Właściciel wypożyczalni kaset video podejrzany był o rozpowszechnianie filmów o treści pornograficznej. Postępowanie zostało umorzone z powodu braku cech przestępstwa. Jednocześnie zwrócono się do prokuratury w Szczecinie, by sprawdziła, czy w hurtowni zaopatrującej krośnieńską wypożyczalnię nie są rozpowszechniane tego typu kasety.

Druga sprawa dotyczyła Zielonogórskiej Telewizji Przewodowej. Do prokuratury wpłynęło doniesienie o wyemitowaniu przez nią 20 marca o godz. 20.00 filmu erotycznego "Brygada specjalna". Prokuratura odmówiła wszczęcia postępowania z uwagi na to, że film ten jest dopuszczony do dystrybucji przez Centralę Rozpowszechniania Filmów. Wątpliwości mógł co prawda budzić czas emisji, ale nie jest to naruszenie prawa.

**W Legnickiem** w ciągu ostatnich dwóch lat był tylko jeden przypadek tego typu. Sprawę prowadziła Prokuratura Rejonowa w Głogowie. Dotyczyła ona rozpowszechniania pism o treści pornograficznej — mówi prokurator **Bożena Ławrowska**. — Sprawa została warunkowo umorzona ze względu na dotychczasową niekaralność obwinionego mężczyzny i nieznaczny stopień szkodliwości czynu.

— W ubiegłym roku **w województwie gorzowskim** prokuratura skierowała 6 aktów oskarżenia z art. 173, — mówi prokurator **Krystyna Mazur** — a dwa w pierwszej połowie 1992 roku. Większość — przeciwko sprzedawcom kaset video, oskarżonym również o naruszenie art. 58 ustawy o kinematografii, czyli dystrybucję filmów bez zezwolenia. Najczęściej sądy odrzucały zarzut o rozpowszechnianie pornografii.

— Rozpowszechnianie wydawnictw pornograficznych nie jest ani zjawiskiem przytłaczającym, ani pierwszoplanowym — twierdzi **Andrzej Cubała**, rzecznik prasowy Ministerstwa Sprawiedliwości. — Są sprawy znacznie ważniejsze. Intencją pisma, skierowanego przez Aleksandra Herzoga do prokuratorów wojewódzkich, było przede wszystkim pobudzenie sądownictwa, by dało interpretację zjawiska i wypracowało praktykę orzecznictwa w tej dziedzinie. Najgłośniejszą była sprawa Jerzego Urbana, ale i wówczas nie doszło do opracowania definicji pornografii. Stworzenie takiej definicji jest zresztą niemożliwe, — uważa Andrzej Cubała — ponieważ pojęcie pornografii się zmienia. Jeszcze 100 lat temu było nią pokazanie kolana, a dziś?... Stąd orzecznictwo w tego typu sprawach jest bardzo trudne. Można, co prawda, powoływać biegłych, ale określenie co jest, a co nie jest pornografią, to kwestia bardzo subiektywna.

W 1985 roku było 12 skazań z art. 173 kodeksu karnego, w następnym roku — 14, w 1987 — 11, 1988 — 5. W latach 1989 i 1990 nie skazano za rozpowszechnianie pornografii ani jednej osoby.

Małgorzata STOLARSKA

# Na obiad do szpitala

"W ostatnim czasie w moskiewskich szpitalach gwałtownie wzrosła liczba emerytów, którzy zgłaszają się tylko po to, by przynajmniej przez kilka dni najeść się do syta — twierdzi "Moskiewski Komsomolec". — Dla wielu jest to jedyne miejsce, gdzie można w talerzu zupy znaleźć kawałek mięsa, a chleb można posmarować masłem. Posiłki wydawane są za darmo".

(PAP)

# Wybrano Miss Ameryki

Miss Florydy, 21-letnia piosenkarka — amatorka **Leanza Cornett** wybrana została w nocy z soboty na niedzielę, Miss Ameryki w konkursie, który zorganizowano w Atlantic City (New Jersey). Cornett, która jest zaangażowana w kampanię przeciwko AIDS, wybrana została najpiękniejszą Amerykanką spośród 10 finalistek. W konkursie uczestniczyły przedstawicielki wszystkich 50 stanów USA. Jest ona 66 Miss Ameryki.

(PAP)

**Amerykański wymiar sprawiedliwości uzyskał poufne informacje na temat okoliczności zamachu na samolot linii PANAM w 1988 roku od libijskiego uchodźcy, byłego agenta libijskich służb specjalnych. Pisze o tym w najnowszym numerze francuski tygodnik "L'Express".**

# Kulisy zamachu na samolot PANAM

Tygodnik twierdzi, że agent ten, **Madzid Giaka**, był zastępcą kierownika libijskiego przedstawicielstwa linii lotniczych na Malcie w czasie zamachu na amerykański samolot nad Lockerbie. Osobiście wykonywał niektóre polecenia oficera wywiadu libijskiego, **Amina Chalify Fhimaha**, który wraz z innym agentem wywiadu gromadził w swym biurze materiały wybuchowe i przygotowywał bombę do wysłania w walizce. Poleciała ona samolotem PANAM, który został wysadzony w powietrze. Między Giaką a Fhimahem doszło do scysji po tym zamachu i obawiający się o swe życie Giaka poprosił o azyl w USA, ujawniając kulisy całej afery i przekazując fragmenty osobistego dziennika Fhimaha.

Do tej pory Libia kategorycznie odmawia wydania obu wymienionych z nazwiska agentów, odpowiedzialnych za zamach na samolot PANAM.

(PAP)

# „Urodziny" polskiego fiata

60 lat temu, jesienią 1932 r. Państwowe Zakłady Inżynieryjne w Warszawie wyprodukowały pierwszego fiata 500. Auta tej firmy znane są jednak w Polsce już od 1907 r.

Importował je wówczas przedstawiciel FIAT-a na Rosję, Herman Meyer.

W 1920 r. FIAT i Meyer założyli spółkę "Polski Fiat". Budowę fabryki w Warszawie rozpoczęto rok później. Pod koniec lat 20., w czasie wielkiego kryzysu, FIAT miał zamiar wycofania się z Polski. Nasz rząd obiecał wówczas zagranicznym firmom preferencje inwestycyjne.

Umowę z FIAT-em zawarto w 1931 r., a rok później ruszyła produkcja. W okresie poprzedzającym wojnę, fiaty stanowiły na polskim rynku połowę samochodów osobowych i blisko 3/4 ciężarowych.

Po wojnie FIAT pojawił się w Polsce w latach 60. FSO rozpoczęła produkcję licencyjnego modelu 125. FSM zaczęła produkcję w początku lat 70. Z jej taśmy miał w myśl założeń zjeżdżać model 127, ale ówczesne władze uznały, że ten samochód jest za duży.

(PAP)

# Vidal Sassoon przyjeżdża do Polski

Z tygodniową wizytą do Polski przyjedzie pod koniec września światowej sławy mistrz fryzjerstwa **Vidal Sassoon**, który otworzy w Warszawie wystawę poświęconą 50-leciu własnej pracy zawodowej oraz da pokaz dla polskich fryzjerów.

Jak poinformowali przedstawiciele amerykańskiego koncernu Procter and Gamble (sprzedającego m.in. szampony Vidal Sassoon), wystawa została już zaprezentowana w Londynie i Paryżu. Jej pokaz przewidziany jest także m.in. w Pradze, Madrycie i Tokio.

Vidal Sassoon jest założycielem sieci salonów fryzjerskich w 6 krajach świata oraz fryzjerskich szkół i Akademii Londyńskiej; odwiedza on Polskę po raz drugi.

(PAP)

# Gorbaczow lituje się nad Honeckerem

Michaił Gorbaczow oświadczył wczoraj, że odczuwa litość wobec byłego przywódcy NRD **Ericha Honeckera**. Prezydent byłego ZSRR uważa, że stary człowiek "nie powinien być obiektem nagonki".

Wypowiadając się w poniedziałek przed kamerami niemieckiej stacji telewizyjnej RTL, Gorbaczow zapytał, czy "należy koniecznie wyładowywać na Honeckerze chęć zemsty?". Gorbaczow uważa, że "sam nie należy do ludzi skorych do polowań na czarownice i nigdy w nich nie uczestniczył, a Honecker z pewnością nie jest jedynym politykiem, który dopuścił się błędów w okresie zimnej wojny".

(PAP)

# Mauretanii grozi głód i klęska szarańczy

W południowych rejonach Mauretanii pojawiły się wielkie ilości szarańczy. Na jednym hektarze żeruje średnio ok. 350 tys. owadów. Władze podjęły walkę ze szkodnikami.

Prasa marokańska informuje, że w Mauretanii powstała realna groźba głodu. Plony zbóż stale zmniejszają się i spadną o 20 tys. ton w porównaniu z poprzednim sezonem rolniczym.

(PAP)

# AIDS w Rosji

W ciągu pięciu lat, jakie minęły właśnie od pojawienia się w granicach Rosji wirusa HIV, na AIDS zmarło w tym kraju 70 osób, w tym 47 dzieci.

Według źródeł medycznych, na AIDS chorych jest dziś w Rosji 576 osób, w tym 270 dzieci. Liczba nosicieli wirusa HIV przekracza 5.000. Spośród 100 nowych przypadków tej choroby, odkrytych w br. w krajach WNP, na Rosję przypada 60.

(PAP)

# Baza wojskowa dla... dzieci

cd ze str. 1

Jednym z inicjatorów tej fundacji było dowództwo Północnej Grupy Wojsk b. Armii Radzieckiej, które jeszcze stacjonuje na terenie Polski, natomiast jej uczestnikami: Międzynarodowa Fundacja "Spadek Czarnobyla", władze wojewódzkie oraz strona białoruska. W tworzeniu nowej fundacji pominięto — jak na razie — jakikolwiek udział władz samorządowych gminy Międzyrzecz, na terenie której znajduje się Kęszyca.

Nie licząc się z tym, że działalność fundacji jeszcze nie jest prawnie uregulowana, przystąpiono do organizacji pierwszego turnusu wypoczynkowego dla białoruskich dzieci. Podejmując taką decyzję, nie wzięto pod uwagę faktu, iż budynki w Kęszycy nie są jeszcze dostosowane do takiej działalności. Można to uzasadnić dobrem dzieci, więc wspólnym wysiłkiem Północnej Grupy Wojsk, władz woj. gorzowskiego, prywatnych sponsorów oraz władz i mieszkańców gminy Międzyrzecz zapewniono wypoczynek małym Białorusinom.

Pierwszy turnus opuścił ośrodek w Kęszycy — który po pewnych pracach adaptacyjnych może jednorazowo gościć ok. 500 dzieci — 27 sierpnia br. W zamierzeniach projektodawców fundacji wypoczynek i rehabilitacja w tym obiekcie ma mieć charakter stały, więc ta humanitarna inicjatywa zasługiwałaby na wyrazy najwyższego uznania, gdyby nie pewne "ale", które tylko ma przyczyny formalne.

Strona białoruska przedstawiła bowiem projekt statutu fundacji, która ma działać na terenie obiektów dawnej bazy wojskowej. Białorusini — jako jedna ze stron fundacji — zaoferowali sumę 40 mln zł, czyli na poziomie dolnego progu wymagań przy podejmowaniu tego rodzaju przedsięwzięć, a także zadeklarowali swoje... prawo do prowadzenia w Kęszycy różnych firm i spółek, których dochód byłby przeznaczony na subsydiowanie fundacji. Według tego projektu, władze woj. gorzowskiego mają wnieść do fundacji obiekty, których wartość jest szacowana na wiele miliardów, a strona polska miałaby je także przebudować i odpowiednio wyposażyć. **Całkowita kontrola i nadzór nad funkcjonowaniem ośrodka** — w myśl omawianego projektu — **pozostawałby jednak w gestii strony białoruskiej. Byłby on więc — po raz kolejny w swojej historii — wyłączony spod polskiej jurysdykcji.**

Byłby, bowiem rozmowy na ten temat trwają. Niestety, bez udziału przedstawicieli samorządu lokalnego w Międzyrzeczu i dlatego można tam usłyszeć opinię, iż Kęszycy g r o z i rola przykładu nowych, partnerskich stosunków ze wschodnimi sąsiadami... w starym stylu. Inna sprawa, że obecne żądania strony białoruskiej mogą być tylko kartą przetargową rzuconą na negocjacyjny stół, aby zapewnić sobie jak najszersze pole do przyszłych uzgodnień. Udział w nich władz międzyrzeckich zapewne sprzyjałby realizmowi ustaleń, umożliwiających pogodzenie optymalnych warunków dla białoruskich dzieci z naszym polskim interesem oraz racją stanu.

Dariusz BROZEK

# Ach! Ta amerykańska młodzież

Sondaż przeprowadzony wśród licealistów amerykańskich wykazał, że prawie połowa pije alkohol, jedna czwarta pali papierosy, zaś jedna dziesiąta marihuanę — podał Ośrodek Kontroli Chorób w Atlancie (Georgia).

"Liczni młodzi ludzie przyznają się do picia alkoholu, palenia papierosów i zażywania narkotyków — oświadczyła dr Laura Kann z ośrodka w Atlancie. — Powinniśmy zapewnić tym młodym osobom środki umożliwiające zrezygnowanie ze wszystkich tych nałogów".

Sondaż wykazał, że 46% ankietowanych licealistów w poprzednim miesiącu co najmniej raz piło alkohol, 24% paliło tytoń i 11% marihuanę.

(PAP)

**Przewodniczący Rady Państwa Gruzji Eduard Szewardnadze zagroził rezygnacją, jeżeli starcia w kraju staną na przeszkodzie wyborom, zaplanowanym na 11 października. Powiedział o tym wczoraj, w radiowym przemówieniu do narodu.**

# Szewardnadze grozi rezygnacją

Jego zdaniem, w razie niedotrzymania terminu wyborów, Gruzji grozi chaos i anarchia lub też wojskowa dyktatura. Szewardnadze zapowiedział również, że jeśli ochotnicy z północnego Kaukazu nie złożą broni do piątku, po raz kolejny zostaną wysłane wojska do Abchazji.

Gruziński przywódca wystąpił w radiu tuż po tym, jak wczoraj wczesnym rankiem nieznani sprawcy wysadzili most w zachodniej Gruzji. Rząd zrzucił odpowiedzialność na zwolenników byłego prezydenta Gruzji Zwiada Gamsachurdii, zaznaczając, że aktu terrorystycznego dokonano by uniemożliwić mieszkańcom miasta Mengrelia wzięcie udziału w wyborach.

(PAP)

# Do więzienia za całusa

Karę dwóch miesięcy więzienia orzekł sąd w Księstwie Fudżajra (Zjednoczone Emiraty Arabskie) wobec młodej cudzoziemki, która ośmieliła się publicznie (na ulicy) dać całusa swemu przyjacielowi. Dwaj czujni obywatele księstwa, natychmiast po zauważeniu "tego deprawującego występku", zaprowadzili siłą dziewczynę na komisariat policji.

Jej przyjaciel nie okazał się dżentelmenem i zbiegł zaraz po incydencie, a jego tożsamości nie udało się ustalić.

Sąd Apelacyjny Fudżajry był bardziej wspaniałomyślny od trybunału pierwszej instancji, który skazał "występną" kobietę na karę sześciu miesięcy więzienia. W Fudżajrze obowiązuje religijne prawo koraniczne zakazujące wszelkiego publicznego kontaktu fizycznego (także trzymania się za ręce) między kobietami a mężczyznami.

(PAP)

**Normy zawartości szkodliwych substancji w dymie papierosowym, obowiązujące od stycznia 1991 r., są przestrzegane przez polskich producentów. Wykazały to badania prowadzone w Pracowni Toksykologii Dymu Tytoniowego Wojewódzkiej Stacji Sanitarno-Epidemiologicznej w Łodzi, jedynej tego typu placówce podległej resortowi zdrowia.**

# „Zdrowe" papierosy

"Trzeba jednak dodać, że polska norma — 20 mg substancji smolistych i 1,8 mg nikotyny w jednym papierosie — jest dosyć tolerancyjna — powiedziała prowadząca badania **Barbara Kubiak**.

W papierosach zachodnich jest znacznie mniej nikotyny niż określa to nasza norma, często również mniej niż deklaruje producent na opakowaniu.

Na złą jakość polskich papierosów składają się przede wszystkim: zły gatunek surowca — tzw. czarny tytoń oraz mała skuteczność stosowanych filtrów.

Od momentu obowiązywania polskiej normy jakość poszczególnych partii papierosów jest bardziej wyrównana. W latach ubiegłych papierosy tego samego gatunku, lecz produkowane w różnych terminach, znacznie różniły się między sobą jakością — wykazują badania.

Papierosy z importu bardzo często nie mają deklaracji zawartości szkodliwych substancji, co jest jednym z warunków dopuszczenia do obrotu w Polsce, chociaż jak wynika z badań, ich jakość jest niezła.

"Najwięcej szkodliwych substancji znajduje się w końcówkach papierosów, stąd lepiej jest zostawiać duże niedopałki" — dodaje Barbara Kubiak.

(PAP)

## Zielona Góra

# Goście z Niemiec u wojewody

Wczoraj wojewoda zielonogórski **Jarosław Barańczak** spotkał się w **Zielonej Górze** z radcą handlowym przedstawicielstwa Ambasady RP w **Berlinie, Jerzym Pękalskim** oraz konsulem w Lipsku, **Sławomirem Strzałkowskim**. Goście mówili o działalności placówek dyplomatycznych w **Brandenburgii** i **Saksonii** oraz zapoznali się ze stanem współpracy województwa zielonogórskiego z partnerami niemieckimi.

W marcu przyszłego roku dojdzie w **Zielonej Górze** do spotkania przedstawicieli małych i średnich firm Saksonii oraz woj. zielonogórskiego, legnickiego, jeleniogórskiego i wałbrzyskiego.

Także w poniedziałek goście spotkali się z prezesem Lubuskiej Izby Przemysłowo—Handlowej, **Zbigniewem Barskim**.

(jp)

# Spółki z importu

W Polsce, jako jedynym państwie Europy Środkowowschodniej, nie odnotowano w br. spadku liczby inwestycji zagranicznych, a w porównaniu z ub.r. liczba zagranicznych spółek wzrosła o ponad 50%.

Mamy w kraju ponad 8 tys. spółek z kapitałem zagranicznym. Pracuje w nich 177 tys. osób (1,3% zatrudnionych), ich produkcja sprzedana na naszym rynku wynosi 4%.

Najwięcej jest spółek z udziałem inwestorów niemieckich (37%), szwedzkich (8%) i amerykańskich (7,9%). Pod względem wartości wniesionego kapitału przodują inwestorzy z USA.

Co czwarta spółka ma siedzibę w woj. stołecznym, po 8% w woj. gdańskim i katowickim, a po 6% w szczecińskim i poznańskim. Ponad połowa ma swoją siedzibę w dużych miastach.

Ministerstwo Spraw Wewnętrznych otrzymało w ub.r. 604 wnioski od inwestorów zagranicznych o zakup ziemi. 586 z nich otrzymało zgodę.

(PAP)

## Listy

### Moja pocztówka z wakacji

*Z koleżanką i jej rodziną wybrałam się nad jezioro Paklicko. Łatwo tam trafić — drogą z Jordanowa (za Świebodzinem) trzeba skręcić do Nowego Dworku. Jest tam malowniczo położony, tuż nad jeziorem, w otoczeniu lasu iglasto-liściastego, ośrodek zielonogórskiej "Polskiej Wełny". Malutki, na ledwie pięć domków kempingowych. W każdym z nich — telewizor, lodówka, kuchenka umożliwiająca sporządzanie posiłków. Obok domków jest miejsce dla namiotów. Z pomostu (trzeba uzupełnić brakujące w nim deski) podziwiałyśmy urok jeziora, pływające ptactwo i wysepkę porośniętą bujnie roślinami. Kilka metrów od pomostu schodziłyśmy na "dziką plażę". Woda była tak czysta, że zanurzając się po szyję, mogłyśmy zobaczyć swoje stopy. Ogromną frajdą dla wędkarzy było łowienie ryb, którymi cieszyły się też ich rodzinki. Na brak fajnego towarzystwa nie narzekałyśmy. Poznałyśmy grupkę młodzieży mieszkającej w Nowym Dworku oraz naszych rówieśników, którzy także przyjechali tu na wakacje. Cisza, spokój, wspaniały kontakt z przyrodą i doskonałe warunki na relaks.*

*Marzena Przybyła, Zielona Góra*

# Belweder bez tajemnic

cd ze str. 1

Dziennikarze przebywają najczęściej w północnym skrzydle Belwederu, tam gdzie mieści się Biuro Prasowe Prezydenta. Wielu z nich narzeka na pracowników tegoż biura. Niesłusznie. Tylko ktoś, kto bywa w Belwederze na "występach gościnnych" może tak oceniać ich pracę. Z moich, niemalże codziennych obserwacji wynika, że trudno o bardziej stresujące zajęcie. Wszystkie podawane przez pracowników biura informacje, muszą być informacjami oficjalnymi, o czym polujący na "newsy" dziennikarze często zapominają, domagając się natychmiastowych komentarzy, opinii, potwierdzeń i zaprzeczeń.

Eleganckie stroje obowiązują w Belwederze zarówno gości jak i osoby tam zatrudnione. Żegnajcie wypchane swetry i poplamione jeansy!

Fontanny w belwederskim ogrodzie są dwie. Obie nie działają.

Generał Jaruzelski pozostawił po sobie w Belwederze trwały ślad. Na ścianie. W sali kominkowej do dzisiaj wisi replika cudownego obrazu Matki Bolesnej z Sanktuarium Maryjnego w Licheniu, dar ofiarowany przez księży Marianów ówczesnemu prezydentowi na pamiątkę jego wizyty w tymże sanktuarium 4 października 1990 r.

Hiroshima w Belwederze? Tak, ale tylko symbolicznie. Kamień ofiarowany prezydentowi Wałęsie przez organizację Peace Stone Of Hiroshima znajduje się w sali "marmurowej", jedynej w Belwederze, której podłoga wyłożona jest tym właśnie minerałem.

Marmur położyli Niemcy w latach okupacji.

Identyfikatory dla pracowników Belwederu wprowadzone zostały od niedawna. Każdy z nich nosi teraz zgrabną plakietkę z biało-czerwoną flagą, imieniem i nazwiskiem oraz funkcją jaką pełni. Panów zatrudnionych w Belwederze poznać można również po specjalnych spinkach do krawata z emblematem Polski i wygrawerowanym podpisem prezydenta.

Jadalnia mieści się na parterze, między salą "zieloną" a "marmurową". Na środku stoi nieduży stół przykryty białym obrusem, na stole lichtarze. Przy ścianach kredensiki i etażerki. Tu prezydent jada, tutaj też są zapraszani goście na śniadanie z prezydentem.

Kaplica belwederska przechodziła zmienne koleje losu. Mieszcząca się w podziemiach, po 1945 r. wykorzystywana była jako magazyn, potem urządzona tu została sala kinowa. Odremontowana, służy dziś prezydentowi i jego współpracownikom. Nad stojącymi w głębi sali, nowoczesnymi organami "Yamaha", unosi się duch ministra Wachowskiego, który — podobno — spełnia czasami rolę organisty...

Lato — prezydent latem opuszcza Belweder. Chociaż nie do końca.

Na krótkim wypoczynku przebywa najczęściej w okolicach Warszawy, tak aby w każdej chwili móc podjąć swoje obowiązki. W tym roku, oprócz wypadów na ryby do położonego pod Otwockiem pałacyku, Lech Wałęsa wraz z rodziną spędził kilka dni w należącym do Kancelarii Prezydenta ośrodku w Promniku.

Malinowa sala, w której prezydent przyjmuje listy uwierzytelniające lub zaprasza polityków na wspólny obiad, wyposażona jest w najcenniejszy komplet mebli. Książę Konstanty otrzymał je w prezencie ślubnym od cara Mikołaja I.

Nie bywają w Belwederze redaktorzy "dziennika tygodniowego" "NIE". Rzecznik prezydenta odsyła dostarczane mu przez redakcję egzemplarze pisma, nie zaprasza też jego pracowników na konferencje i spotkania. Także "Skandale". Min. Drzycimski zapowiada, iż póki on jest za to odpowiedzialny, prasy brukowej do Belwederu nie wpuści.

Ogrody belwederskie nie są w najlepszym stanie. Może dlatego, że prezydent rzadko z nich korzysta. Dwukrotnie zorganizowana w nich została konferencja prasowa. Kilkakrotnie, w ogrodowej scenerii, prezydent udzielił wywiadów polskim i zagranicznym stacjom telewizyjnym. Tarasy na zapleczu Belwederu przygotowywane są do udostępnienia gościom prezydenta. Zarówno pod względem funkcjonalnym jak i bezpieczeństwa.

Pawie na stałe zadomowiły się już w Belwederze. Nie brak im dobrych manier, nie zakłócają więc oficjalnych ceremonii, chociaż z upodobaniem wdrapują się na dach pałacyku. Niektórych to gorszy. Jeden z gości skomentował to tak: "Drób w Belwederze — koniec świata...".

Radio w Belwederze? Czemu nie. Oczywiście nie chodzi o emisję własnych programów. Kącik zajmowany przez radiowców w Biurze Prasowym Prezydenta trudno nazwać studiem. Tu przygotowywane są dźwiękowe fragmenty rozmów i wywiadów prezydenta, przekazywane następnie radiu "Z", "S", "Trójce", "Wa-Wa", "Radiu dla ciebie", programowi I...

Sale Belwederu. Największa, tak zwana konferencyjna, znajduje się w części centralnej pałacu. Tutaj odbywają się spotkania, narady, oficjalne obiady. Tutaj prezydent wręcza też nominacje sędziowskie i profesorskie. Tutaj wreszcie, w swoim czasie, podpisany został dekret o wprowadzeniu stanu wojennego oraz postanowienie o internowaniu Lecha Wałęsy. Kiedyś mieściła się tu sypialnia wielkiego księcia Konstantego...

Kto chce zrobić sobie zdjęcie z prezydentem musi przejść do sali "zielonej". Najczęściej są to właśnie świeżo mianowani sędziowie lub profesorowie, którzy na tę uroczystość zjeżdżają z całego kraju, często z rodzinami. W sali "zielonej" prezydent udziela też wywiadów. Dlaczego "zielona"? W takim kolorze są obicia mebli. Zielone są także tapety. Najcieplejsza powinna być sala "kominkowa". Niestety nie jest — kominki ze względów bezpieczeństwa zostały zaklinowane. Działa co prawda c.o., ale to już nie to...

Najbardziej reprezentacyjna jest sala "Pompejańska". Może dlatego rzadko wykorzystywana. Ostatnio gościł tu prezydent Izraela Chaim Herzog.

Piłsudski zmarł w sali "Lustrzanej". Ostatnia w części centralnej Belwederu, jest z niej bezpośrednie wyjście na taras i do ogrodu. Prezydent prowadzi tu czasami rozmowy "w cztery oczy".

Gabinet letni prezydenta mieści się w skrzydle północnym: nieduże biurko, konsoleta z centralką telefoniczną, niewielka kanapka.

W skrzydle północnym urzęduje też szef gabinetu prezydenta.

Na piętrze jest sekretariat, gabinet prezydenta (znany chociażby z pokazywanych przez telewizję rozmów telefonicznych Lecha Wałęsy z głowami innych państw) oraz sala konferencyjna. I to już wszystko. Architektonicznie Belweder to po prostu XIX-wieczny szlachecki dworek. Tylko większy...

Telewizja, podobnie jak radio, ma w Belwederze swoje pomieszczenie. Telewizja Biura Prasowego Prezydenta, dokumentująca i przedstawiająca działalność Lecha Wałęsy.

Wszystkie materiały filmowe przygotowane przez jej pracowników firmowane są małym znaczkiem w lewej stronie kadru: "BPP".

Wiadomo, że prezydent lubi wędkować. W Belwederze ryb, niestety, łowić nie można. Jak zatem odpoczywa? Rozwiązuje krzyżówki (sam powiedział kiedyś, że najlepiej daje sobie radę z krzyżówkami politycznymi) albo pływa. W samym Belwederze też są pomieszczenia rekreacyjne: siłownia, sala do gry w ping-ponga, bilard.

Zawsze nad Belwederem powiewa biało-czerwona flaga.

(PAP)

## NA DEPTAKU

### Cel: śmieci

*Gdy poniedziałkowym wczesnym rankiem zmierzaliśmy do redakcji, na chodnikach, placach, trawnikach i innych miejscach winobraniowych biesiad walały się jeszcze resztki opakowań po świątecznych napojach i jadle, a także inne śmieci. Już jednak po chwili ruszyły do akcji "brygady tygrysa" uzbrojone w miotły, wiadra i ostro zakończone szpikulce, gotowe do rozprawy z odpadkami. Akcję po jakimś czasie zakończono.*

*Gdyby tak jeszcze wyszorować deptak...* (jp)

## PROSTO Z RATUSZA

*Proszę sobie wyobrazić jegomościa, który — mając uprawnienie do ulgowego przejazdu — kupuje bilet normalny, a potem wydziwia na jego wysoką cenę. Tak właśnie postąpili rodzice w niektórych zielonogórskich przedszkolach — zrezygnowali sami z przysługujących im obniżki opłat za pobyt dzieci w placówce, teraz zaś ślą do urzędu sążniste protesty, oskarżają radnych o drastyczne podwyżki.*

*Wypada więc przypomnieć raz jeszcze istotę sprawy. W bieżącym roku na przedszkola, żłobki i ośrodek dla dzieci niepełnosprawnych przeznaczyliśmy łącznie w budżecie ponad 38 mld złotych (absolutny rekord w pozycji: wydatki; dla porównania — pomoc społeczna musiała zadowolić się kwotą ok. 5,5 mld). Jednak w związku z ustalonymi centralnie podwyżkami płac personelu (dodam: w pełni uzasadnionymi, gdyż nauczyciele zarabiali "grosze") "zabrakło" nam ok. 1,5 mln złotych. Z tego 500 mln muszą, niestety, zapłacić. Alternatywą było natychmiastowe zamknięcie części placówek lub zwolnienie części personelu — jedno i drugie rozwiązanie nie do przyjęcia. Z precyzyjnych obliczeń (opartych o wydatki pierwszego półrocza, więc przed podwyżkami płac) wynikało, że rodzice winni wnosić za każde dziecko opłatę dzienną na tzw. utrzymanie placówki w wysokości 16 tysięcy złotych. Rada Miejska w swej uchwale dopuściła jednak możliwość zastosowania obniżek do 40% ogólnych wpływów przedszkola. Jeżeli — teoretycznie — rodzice wspólnie z dyrektorką uznają, że obniżka dotyczyć powinna w równej mierze wszystkich — za każde dziecko płacić będą dziennie 9.600 złotych (czyli 60% z 16 tys.). Jeżeli przyjmą inną filozofię, uzależniając wysokość ulgi od dochodów w rodzinie — jedni płacić będą np. 16 tysięcy, drudzy — 9 tysięcy, inni — 6 tysięcy. Najważniejsze, aby globalnie nie przekroczyć zniżki 40%.*

*Wiem, że np. w jednym z przedszkoli postanowiono, iż obniżka opłaty wyniesie dla wszystkich dzieci 2 tys. złotych, czyli globalnie 12,5%. Można było 40% — ale decyzja należała do samych rodziców. Trudno obwiniać w tej sytuacji radnych.*

*Rada Miejska przyjmując taki właśnie zapis uchwały (16 tys. złotych dziennie z możliwością obniżki do 40%) postanowiła na oddolną samorządność. Okazuje się, że nie wszyscy do niej dorośliśmy.*

*Zastępca prezydenta*
*Edward Mincer*

## KALEJDOSKOP SPORTOWY

### Remis w Jaworze

W siódmej kolejce grupy dolnośląskiej III ligi Dozamet Nowa Sól grał na wyjeździe z Kuźnią Jawor. Mecz zakończył się remisem 1:1. Bramki zdobyli: w 28 min. Sitko dla gospodarzy i w 68 min. Michalak dla Dozametu.

Dozamet grał w składzie: **Terefelko (od 46 min. Jeziorski) — Kasper, Liszka, Wawrów (od 46 min. Kula), Michalak — Sobczak, Kakała, Kaźmierczak, Tomczak —Towpik, Czabański.**

Żółta kartka: Czabański.

W pierwszej połowie przewagę miała Kuźnia i wielokrotnie pod bramką gości dochodziło do spięć. Bramka dla gospodarzy została zdobyta po strzale Sitki z dalszej odległości. Wpadła za tzw. kołnierz bramkarzowi Terefelce. W drugiej połowie gra się wyrównała. W 68 min. do przodu poszedł obrońca Liszka i oddał mocny strzał. Lot piłki przedłużył Michalak i ustalił wynik meczu. (ej)

### W klasie MW

Po siedmiu rundach w klasie międzyokręgowej seniorów na czele zespoły Lechii-Polmozbyt Zielona Góra i Cariny Gubin. Zielonogórzanie rozgromili w Nowym Miasteczku Meblarza 6:0 (3:0). Bramki zdobyli: **Paweł Michalski** — 3 (12, 24, 87), **Piotr Czerniawski** — 2 (37 i 74) i **Rafał Zych** — 1 (55). Wynik odzwierciedla przebieg wydarzeń na boisku. Goście narzucili szybkie tempo i byli lepsi pod każdym względem.

Carina Gubin zremisowała w Przemkowie z Zametem 1:1. W 72 min. gospodarze z rzutu karnego zdobyli bramkę, a Carina wyrównała w 79 min. po strzale **Tadeusza Przeździęka** z rzutu wolnego. Gubinianie wystąpili w składzie: **Breźny — Stępczyński, Przeździęk, Ostrowski, Kościesza — Swoboda, Kruk, Roszer, Błażejczak, Borówko, Mazurkiewicz (Grycner).**

### Mecz Lechia — Warta

Dziś o godz. 16.00 w Zielonej Górze na stadionie przy ul. Sulechowskiej, Lechia-Polmozbyt Zielona Góra podejmie wicelidera II ligi — Wartę Poznań.

### W klasie okręgowej

W spotkaniach piłkarskiej klasy okręgowej uzyskano następujące wyniki: **Grom Wolsztyn — Medyk Cibórz 1:1, Iskra Wymiarki — Sprotavia 0:3, Victoria Szczaniec — Orkan Chorzemin 0:0, Lechia II Zielona Góra — Polmo Kożuchów 1:1, Garbarnia Leszno Górne — Bizon Bieganów 2:0, Stal Jasień — Brunatni Sieniawa 1:3, Tupliczanka — Piast Czerwieńsk 1:1.** Spotkanie Slavia Sława — Budowlani Lubsko odbędzie się 7 października.

Tabela

| | | | |
|---|---|---|---|
| 1. Garbarnia | 6 | 10 | 12:7 |
| 2. Budowlani | 5 | 9 | 18:4 |
| 3. Polmo | 6 | 9 | 11:7 |
| 4. Brunatni | 6 | 8 | 14:5 |
| 5. Tupliczanka | 6 | 8 | 12:8 |
| 6. Victoria | 6 | 7 | 8:6 |
| Sprotavia | 6 | 7 | 8:6 |
| 8. Medyk | 6 | 7 | 8:13 |
| 9. Bizon | 6 | 6 | 10:10 |
| 10. Piast | 6 | 6 | 4:5 |
| 11. Orkan | 6 | 5 | 8:8 |
| 12. Lechia II | 6 | 5 | 7:9 |
| 13. Stal | 6 | 3 | 5:12 |
| 14. Grom | 6 | 2 | 6:13 |
| 15. Slavia | 5 | 2 | 2:12 |
| 16. Iskra | 6 | 0 | 6:17 |

M.S.

## Narastający problem

# Gdy rodzice się rozwodzą

**W Zielonej Górze w ubiegłym roku wpłynęło do Sądu 1505 spraw rozwodowych. Z tej liczby udzielono 768 rozwodów. Są to dane alarmujące. A co o rozwodach swoich rodziców sądzi młodzież?**

**Leszek — 13 lat:**

— Tatuś już wielokrotnie od nas odchodził, ale zawsze wracał po paru dniach. Tym razem stało się jednak zupełnie inaczej. Kiedyś, jak wróciłem do domu ze szkoły, to mama przedstawiła mi pana i powiedziała, że będzie on z nami mieszkał. Kupował mi nawet dobre taśmy i płyty, ale mi bardzo brak ojca. Od chwili rozwodu często chodzę do niego. To przecież jest mój tata. Były takie dni, że płakałem, a matka myślała, że wystarczy mi dać parę złotych i zapomnę o ojcu. Jak będę miał 18 lat, to odejdę z domu. Oni mnie i mojego brata zdradzili.

**Karolina — 14 lat:**

— Pamiętam, że już od wielu lat w naszym domu były kłótnie. Kilka razy ojciec mocno pobił mamę i myślałam, że będzie lepiej jak sobie pójdzie. Teraz mimo wszystko bardzo mi go brakuje. Dom jest smutny i taki obcy.

**Bronka — 15 lat:**

— Tata znalazł sobie inną panią i zostawił nas trzy lata temu. Kiedyś razem z siostrą zobaczyłyśmy go jak szedł z nią po ulicy. Poszłyśmy za nimi. Gdy nas zobaczył, nawet nie porozmawiał. Weszłyśmy do jednej z bram i płakałyśmy. Czy pan wie, jak to boli? Tę panią to ja nienawidzę.

**Robert — 16 lat:**

— Kiedy będę już dorosłym człowiekiem, to będę inny niż rodzice. A "fagasa" matki załatwię. To właśnie on zmarnował życie ojcu.

**Kasia — 14 lat:**

— Moi rodzice wciąż od siebie odchodzili, a wszystko zaczęło się jak miałam 8 lat. Zwykle po paru miesiącach wybaczali sobie i wszystko znów było dobrze. Teraz jest inaczej. Kiedy myślałam, że się pogodzą, to nadeszła informacja o rozwodzie. Nie mogę zrozumieć tego, co się dzieje w moim domu.

**Marek — 16 lat:**

— Kiedy się rozwodzili, to byłem wściekły. Ucieszyło mnie wprawdzie, że w domu zapanował spokój, ale nigdy nie cieszyłem się z tego, że tato odszedł. Nie uważam, że to jest w porządku. Czułem coś w rodzaju zakłopotania. W sąsiedztwie znano nas jako rodzinę, a teraz przestaliśmy nią być. Gdyby ktoś mnie zapytał: "Gdzie twój ojciec?" — jakoś bym się wykręcił od odpowiedzi, ale nigdy bym się nie przyznał, że rodzice się rozeszli.

**Teresa — 15 lat:**

— Czułam się porzucona i winna. Zawsze byłam w dobrych stosunkach z mamusią, a to drażniło tatę. Zastanawiałam się, czy nie żyliby ze sobą zgodniej, gdyby mnie nie było.

* * *

O wpływie rozwodów na rozwój dzieci mogą udzielić informacji szkolni pedagodzy. W młodym człowieku, po takim przeżyciu, następuje głęboka przemiana. Zaznacza się to m.in. w stosunku do kolegów i koleżanek, a przede wszystkim nauczycieli. Zaczynają traktować szkołę jako coś, co ich ogranicza. Rozwód w rodzinie wprowadza młodych ludzi w sferę problemów zarezerwowanych dla dorosłych. Wypacza to ich charaktery i zmienia stosunek do otoczenia i do życia.

Rozwód. Separacja. Rozpad rodziny. Ileż problemów, łez, zawodów niosą ze sobą te zjawiska. Dzieci stają się ofiarami swoich własnych rodziców. I pod tym względem doganiamy "wielki świat", bo np. w Stanach Zjednoczonych ponad milion dzieci ogląda rocznie kres pożycia swoich rodziców. Krajem, w którym odnotowano największą liczbę rozwodów, były jeszcze niedawno Węgry. Obecnie w tej strasznej rywalizacji dogania je Wspólnota Niepodległych Państw, gdzie w wyniku upadku wszelkich wartości moralnych i ideowych obserwuje się zdecydowaną niechęć do instytucji małżeńskiej.

Rozwód odczuwany jest bardzo boleśnie. Często wywołuje wśród dzieci gniew, głębokie zawstydzenie, obawy, lęk, świadomość klęski, a nawet pragnienie zemsty. Nawet okoliczności, w których staje się on faktem, niczego tu nie zmieniają. Prawie nigdy dzieci nie otrzymują wyjaśnień. Zresztą, czy w takiej sytuacji jakieś wyjaśnienia coś pomogą? Głównymi powodami rozwodów są: alkoholizm, wypaczenia natury seksualnej, agresywny stosunek do rodziny, a także kłopoty finansowe, które budzą rodzinne waśnie. W środku tych spraw osadzone są dzieci. Zastanówmy się nad tym wszystkim. (JWK)

*Tak bawiono się na deptaku podczas występu zespołu peruwiańskiego. Zanotowaliśmy głosy, że tegoroczne "Winobranie" trwało za krótko.*

*Fot. Marek Woźniak*

# Nitra — nowy przyjaciel Zielonej Góry

W piątek 18 września podpisano umowę o współpracy i partnerstwie pomiędzy Zieloną Górą a słowackim miastem Nitra. Kontakty między obu miejscowościami trwają od roku 1986, jednak w nowej sytuacji społeczno-politycznej zaszła konieczność podpisania nowej umowy. W podpisanym dokumencie stwierdzono m.in.: "Oba miasta podejmą starania, aby: — wspierać kontakty między mieszkańcami miast i oprzeć partnerskie stosunki na płaszczyźnie prywatnej, w organizacjach i stowarzyszeniach wszelkiego rodzaju(...), — kontynuować spotkania na płaszczyźnie samorządowej, wymieniać informacje i doświadczenia (...), — pogłębiać współpracę, szczególnie w dziedzinach urbanistyki, architektury, ochrony zabytków, ochrony i kształtowania środowiska, opieki zdrowotnej i socjalnej oraz edukacji, — wzajemnie wzbogacać życie kulturalne(...)".

Na konferencji prasowej prezydent Zielonej Góry **Roman Doganowski** powiedział: *Chciałbym wyrazić przekonanie, że zostanie ona przez obie strony wykonana. Jako, iż zawarliśmy ją na sali ślubów gdzie wypowiada się formułę — nie opuszczę aż do śmierci, będzie zawsze funkcjonowała.* Prezydent Nitry **Silvester Stefanka** dodał: *Jeżeli nie jesteśmy braćmi, to na pewno jesteśmy kuzynami. W rozwijającej się współpracy między wieloma miastami z różnych państw widzę kierunek w jakim powinna zmierzać Europa. Nie będzie wówczas konfliktów między Czechami i Słowakami, Walonami i Flamandami...*

W konferencji prasowej uczestniczyli także przedstawiciele władz miejskich z innych miast zaprzyjaźnionych z Zieloną Górą — Bordeaux, Troyes, Cottbus, Verden i Vejle. Z tą ostatnią miejscowością z Danii, w najbliższym czasie władze Zielonej Góry podpiszą podobną umowę jak z Nitrą. Z wypowiedzi członków władz wszystkich miast wynika, że bardzo dobrze układa się współpraca kulturalna i sportowa, najtrudniejsza jest w dziedzinie ekonomicznej, na którą władze samorządowe mają najmniejszy wpływ.

W.S.

# Wycieczka do Verden

Działające w Zielonej Górze Regionalne Towarzystwo Polsko-Niemieckie organizuje autokarową wycieczkę do Verden (Dolna Saksonia) na okoliczność trwających tam jesiennych dni miasta. Program dwudniowego pobytu obejmuje między innymi zwiedzanie Verden, Bremy i Hannoweru. **Wyjazd po południu 9 października, powrót 11.09 w nocy. Podczas pobytu możliwe będzie również nawiązanie bliższych kontaktów z mieszkańcami miasta zainteresowanymi prywatną, wakacyjną wymianą młodzieży w wieku 12 — 18 lat.** Organizatorzy zapewniają noclegi oraz wyżywienie, a koszty zamkną się w kwocie 500 tys. zł. Ilość miejsc jest ograniczona, decydowała będzie kolejność zgłoszeń. Wszyscy chętni proszeni są o kontakt z sekretarzem RTP-N w Zielonej Górze, ul. Francuska 52 (Centrum Polmozbytu), tel. 663-44 do 30 bm. (zet)

# Uwaga biznesmeni!

**Od 9 do 11 października odbywają się w Verden (Niemcy) ogólnokrajowe targi handlowe**, które obok firm niemieckich obejmują również producentów zagranicznych. Dzięki inicjatywie zielonogórskiego Regionalnego Towarzystwa Polsko-Niemieckiego udział w tej atrakcyjnej imprezie możliwy jest również dla firm z naszego miasta i najbliższego regionu. Podczas targów będzie okazja do nawiązania kontaktów handlowych i produkcyjnych nie tylko z niemieckimi kontrahentami.

Wszyscy producenci oraz dystrybutorzy **wyłącznie polskich towarów** zainteresowani możliwością targowej ekspozycji proszeni są o kontakt z sekretarzem RTP-N w Zielonej Górze, ul. Francuska 52 (Centrum Polmozbytu), tel. 663-44.

**Termin zgłoszeń upływa 24 bm. (czwartek).**

(zet)

# Zmiana terminu targów BIS '92

Pisaliśmy już o planowanych na początek października w Drzonkowie targach "BIS '92". Na prośbę wystawców organizatorzy zmieniają ich termin z 1-4.10. br. na 8-11.10. br. Spowodowane zostało to faktem, że w tym samym terminie odbywają się w Poznaniu targi "Polagra", w których to wiele firm, chcących potem wystawiać w Drzonkowie, będzie brało udział. Zmiana terminu Targów Budownictwa spowoduje połączenie ich z Targami Handlu i Wytwórczości. Z pewnością spowoduje to większe zainteresowanie imprezą ze strony odwiedzających.

Liczba zgłoszeń przeszła oczekiwania organizatorów. Do dziś swój przyjazd awizowało 86 wystawców. Wśród nich zarówno duże firmy polskie — "Konzbud", "Zibi", "Plazmatronika", "Euromal", jak i kilkanaście niemieckich (m.in. "Hilti" — lekkie urządzenia budowlane). W ponad 102 boksach nie zabraknie firm z naszego regionu — z nową ofertą wystąpi "Zastal" SA. Wystawcy będą mogli nieodpłatnie korzystać z obiektów rehabilitacyjnych i basenu, również dla nich przygotowano bogaty program towarzyszący. (rik)

**Tradycja bachanalii ma swoje prawa, które, z grubsza rzecz biorąc, polegają na łamaniu istniejących reguł. Również i nasz deptak nie stanowił tutaj wyjątku. Zacznijmy od przekroju społecznego jego bywalców, który różnie się kształtował w zależności od pory dnia i nocy.**

# Karnawał w ryło

W godzinach południowych brylowały dzieci, przebiegające stadkami między nogami dorosłych. Godziny popołudniowe, to czas dla rodzinnych spacerów. W odświętnych strojach okadzonych dymem z grillowanej kiełbasy, mieszczaństwo przedzierało się między stolikami oferującymi wytwory rodzimego rzemiosła.

A można było kupić niemal wszystko, czyli właściwie nic. Płaszcze o niemodnym kroju i tandetne ciuchy, wiszące w powietrzu balony, zdrowotne kamienie szlachetne, które działają nawet na seks, wina od reńskich do gminnych, no i starocie. Te wymagają osobnego potraktowania. Niektóre stoiska budziły nieco większe zainteresowanie. Należało do nich z pewnością miejsce na deptakowych płytkach, gdzie można było nabyć sprzęt wojskowy z demobilu. Wyróżniała się tam angielska kurtka lotnicza z czasów II Wojny Światowej za 3,5 miliona zł, chińska szabla oficerska, kolekcja bagnetów, niemiecki hełm zwany potocznie garnkiem, naszywki różnych armii i pasy amerykańskich żołnierzy. W ogóle oferta staroci bardziej przypominała śmietnik historii, na którym insygnia SS leżały obok medali ze Stalinem, niż targi sztuki.

Wieczorem pierwsze skrzypce gra młodzież. Wypuszczona spod maminej kontroli wydziera się wniebogłosy. Chłopaki wietrzą okazję, bo jak wiadomo, "baba pijana — d... sprzedana". Dziewuchy między jednym, a drugim łykiem taniego wina, zaciągają się "radomskim". Wieczór rozkręca się, tym bardziej, że do głosu dochodzą petardowcy.

Była to na pewno plaga numer jeden tegorocznego "Winobrania". Głośne wybuchy budziły grozę, starszym przypominały wojnę, młode matki doprowadzały do płaczu, a całą resztę do szału. Ciekawe, że sprzedawca tej histerii funkcjonował całkiem normalnie, robiąc niezły biznes. Chyba jednak nie ma silnych na młodych piromanów, o czym świadczy przykład podobnych imprez w Berlinie, gdzie np. podczas Sylwestra od wybuchów ginie przeciętnie jedna osoba. A skoro Niemcy nie dają rady...

Późnym wieczorem deptak nieco się przerzedzał. Może właśnie dlatego leżący, klęczący i zataczający się pijani są najbardziej widoczni. Statyczno-oleisty charakter tego widoku, zakłócają tylko wszczynane od czasu do czasu bójki. Policja była jednak na miejscu, no może nie zawsze właściwym.

**Mieliśmy zatem takie święto, na jakie zasługujemy. Zwykłe, swojskie, ludyczne. Pocieszmy się, że podczas karnawału w Rio jest kilka ofiar śmiertelnych. Ludzie chcą igrzysk, no i je dostają. A że czasem zdarzy się jedno, czy drugie? Lech Janerka śpiewał: "patrzcie jak się lata, gdy d... jest wolne od bata" — no to się lata.**

Robert KOWALIK

## Gorące życzenia

◆ ***Tomkowi Kowalskiemu** z Zielonej Góry dużo szczęścia, zdrowia i pieniędzy z okazji imienin, życzy Asia W. z Nowej Soli.*

◆ ***Tomaszowi Bykowskiemu** z okazji 35 rocznicy ślubu dalszych sukcesów w życiu osobistym, kolejnych udanych wnuków oraz wysokiej emerytury życzą koledzy z pracy Maciek B. i Jarek K.*

◆ ***Aleksandrowi Wysockiemu** za pilnowanie mieszkania w czasie naszej dwumiesięcznej nieobecności składamy serdeczne podziękowania — Jacek i Mariola Skupkowie z Zielonej Góry.*

◆ ***Tomkowi** z lotnika z okazji imienin tysiące buziaków i jak najmniej jedynek w szkole życzą Ania i Kasia z jedynki.*

◆ ***Maurycemu** z okazji imienin dużo szczęścia i pomyślności — życzą Jadwiga z córką Basią.*

## Z DNIA NA DZIEŃ

### Język obcy dla dzieci

**Towarzystwo Wiedzy Powszechnej w Zielonej Górze** organizuje naukę języków obcych — angielskiego i niemieckiego dla dzieci **6-7-letnich**. Nauka — połączona z zabawami ruchowymi — prowadzona będzie w dziesięcioosobowych grupach.

Bliższe informacje uzyskać można w TWP przy **al. Niepodległości 28, tel. 726-79 lub 51-29 od godz. 8.00 do 18.00.** (p)

### Uwaga rodzice

W piątek, **25 bm.** tematem cotygodniowej audycji **"Ludzie i sprawy"**, prezentującej problemy **Zielonej Góry** i jej mieszkańców, będą zasady odpłatności za żłobki i przedszkola. Wszelkie niejasności wyjaśni zastępca prezydenta **Edward Mincer.** Rodzicom radzimy posłuchać tej audycji, która rozpocznie się o godz. **16.15** w programie zielonogórskiej **Rozgłośni Polskiego Radia.** (jp)

## CO · GDZIE · KIEDY?

### KINA

Zielona Góra
**"ESTRADA"** — 18.00, 20.00 K—2 (USA 15)
**"NYSA"** — 15.30 Wojownicze żółwie Ninja II (USA bo), 17.30 Moja dziewczyna (USA 12), 19.30 Rozmowy kontrolowane (pol 15)
**"NEWA"** — 17.30, 19.30 Bestie (USA 18)
**"WENUS"** — 15.30, 17.45, 20.00 Obcy III (USA 15)
**woj. zielonogórskie**
**GOZDNICA** "Ceramik" — brak programu
**IŁOWA** "Śląsk" — brak programu
**KOŻUCHÓW** "Uciecha" — 18.30 Szeherezada (fr. 15)
**KROSNO** "Wzgórze" — nieczynne
**LUBSKO** "Patria" — brak programu
**NOWOGRÓD** "Bóbr" — brak programu
**ŚWIEBODZIN** "Przyjaźń" — Przebudzenie (USA 15)
**SZPROTAWA** "As" — nieczynne
**WOLSZTYN** "Tatry" — Fisher King (USA 15)
**ZBĄSZYN** "Obra" — brak programu
**ŻAGAŃ** "Meteor" — Król kick-boxerów (USA 15), Milczenie owiec (USA 15)
**ŻARY** "Pionier" — Mucha 2 (USA 15)

### TEATR

**Teatr Lubuski w Zielonej Górze** — próby

### MUZEA

**Muzeum Ziemi Lubuskiej w Zielonej Górze** (pon., wt. — nieczynne, śr., czw., pt. 10.00-17.00, sob. 10.00-15.00, niedz. 10.00-16.00). **Ekspozycje stałe:** Galerie autorskie. Winiarstwo — sztuka, rzemiosło, tradycje. **Wystawy czasowe:** Rzeźba gotycka XIV-XVI w. ze zbiorów Muzeum Ziemi Lubuskiej. Kolekcje autorskie: Jana Chwałczyka, Edwarda Dwurnika, Izabeli Gustowskiej, Eugeniusza Geta-Stankiewicza. Instalacje Antoniego Zydronia "Dyskretny urok przemijania", rysunki Leopolda Kolbiarza.

**Lubuskie Muzeum Wojskowe w Drzonowie** (czynne śr., czw., pt. — 9.00-16.00, sob., niedz. — 10.00-16.00, pon., wt., nieczynne) — **wystawy stałe:** II wojna światowa. Kopie dawnej broni. Plenerowa i pawilonowa wystawa ciężkiego sprzętu bojowego.

**Muzeum Archeologiczne Środkowego Nadodrza w Świdnicy** (czynne 9.00-15.00) — Środkowe Nadodrze u schyłku starożytności. Obrona polskiej granicy zachodniej we wczesnym średniowieczu. Wystawa biograficzna — Józef i Bogdan Kostrzewscy.

**Muzeum Etnograficzne w Zielonej Górze** z siedzibą w Ochli — Skansen (czynne śr., czw. 10.00-16.00, pt., niedz. 10.00-17.00, sob. 10.00-15.00) — Wyposażenie wnętrz zabytkowych obiektów budownictwa wiejskiego. Wystawa pokonkursowa — rękodzieło ludowe i artystyczne woj. zielonogórskiego.

### GALERIE

**ART** (czynna 10.00-17.00) — Ekspozycja i sprzedaż malarstwa

**BWA** (11.00-17.00) — Stanisław Czarnecki — grafika i malarstwo

**Galeria ul. Żeromskiego 21** (12.00-22.00) — Rzeźby Romualda Wiśniewskiego.

**Klub MPiK** (9.00-18.00) — Wystawa poplenerowa Lubuskiego Towarzystwa Fotograficznego.

**WiMBP** (10.00-17.00) — "Indianie Hopi — Inspiracja tradycją"

**Zarski Dom Kultury** — Wystawa fotografii i ceramiki twórców z powiatu Weisswasser (Niemcy)

### APTEKI

**dyżur nocny pełnią:**
**Zielona Góra** ul. Pod Filarami
**Lubsko** ul. XX-lecia 87
**Nowa Sól** ul. Piłsudskiego
**Sulechów** ul. Różana 13c
**Świebodzin** os. Łużyckie
**Wolsztyn** ul. Świerczewskiego
**Żagań** ul. Pomorska
**Żary** Rynek 15

### KWIACIARNIE

Wawrzyniak ul. Krakusa 10 — czynna cały dzień tel. 59-33
ul. Waryńskiego (pawilon) — dyżuruje pon.-sob. 8.00-18.00, niedz. i św. 10.00-15.00

### TELEFONY

| | |
|---|---|
| Pogotowie Policyjne | 997 |
| Pogotowie Policji Municypalnej | 986 |
| Straż Pożarna | 998 |
| Pogotowie Ratunkowe | 999 |
| Pogotowie Energetyczne | 991 |
| Pogotowie Gazownicze | 992 |
| Pogotowie Ciepłownicze | 993 |
| Pogotowie Wod.-Kan. | 994 |
| Pogotowie Dźwigowe | 54-73 |
| Informacja PKS | 223-01 |
| Informacja PKP | 38-38 |
| Szpital Wojewódzki centrala | 42-61 |
| Bank Informacji Gospodarczej Przedsiębiorstw | 652-23 |
| Bank Informacji Usługowej | 293-43 |
| Zakład Organizacji Pogrzebów "Ad Patres" | 28-517 |

Telefony zaufania dla kobiet ciężarnych i młodzieży.
Terenowy Komitet Ochrony Praw Dziecka — Biuro Pomocy Prawnej

| | |
|---|---|
| **Wrocław** | 370-69 |
| **Zielona Góra** (czw. 17.00-19.00) | 35-51 |
| lub | 31-56 |

### TAXI

| | |
|---|---|
| ul. Wyszyńskiego | 52-37 |
| ul. Podgórna | 226-67 |
| dworzec PKP | 226-66 |
| bagażówki | 228-25 |

## TV KABLOWA

### Zielonogórska Telewizja Przewodowa

PROGRAM DLA ZIELONEJ GÓRY
**20.00** Program dnia i informacje
**20.10** JUŻ — magazyn młodzieżowy
**20.25** Obserwator — magazyn publicystyczny
**20.45** JUŻ (wydanie specjalne) — relacja z koncertu zespołu "Oddział Zamknięty"

## Zmarli

**Stefania Cynarska, Zielona Góra**
**Zofia Kucharska, Zielona Góra**
**Adam Czekalski, lat 90, Zielona Góra**
**Rodzinom i Przyjaciołom wyrazy współczucia składa "Gazeta Nowa".**

REDAGUJE
Zbigniew Ryndak

MINI NOWA
dodatek dla dzieci
65-048 ZIELONA GÓRA
AL. NIEPODLEGŁOŚCI 22

# KRZYŻÓWKA

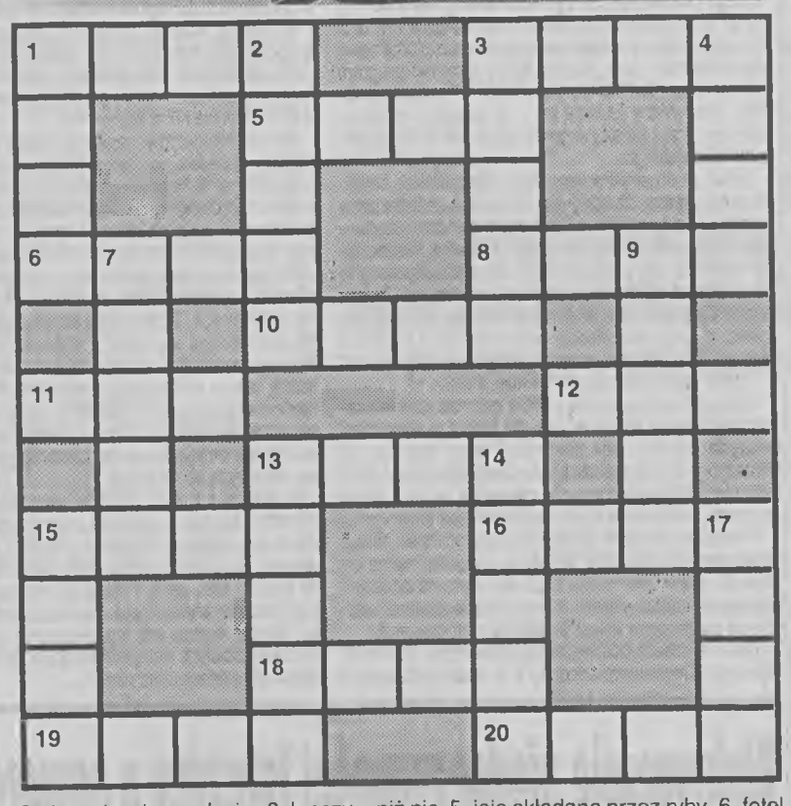

**POZIOMO:** 1. w nim ziarna zboża, 3. lepszy... niż nic, 5. jaja składane przez ryby, 6. fotel króla, 8. pokój, pomieszczenie, 10. szyba oprawiona w ramę, 11. owad z żądłem, 12. lód na rzece, 13. rzucanie nasion do gleby, 15. ścisk, 16. część ciała, 18. powtórzenie dźwięku, odgłos, 19. ryba wigilijna, 20. służy do przesiewania mąki.

**PIONOWO:** 1. plac do gry w tenisa, 2. wysuszona trawa, 3. odbiornik przekazujący głos, 4. pora roku, 7. zupa z mięsa, 9. warzywo na barszcz, 13. lokal służący do sprzedawania towarów, 14. kwitnie we wrześniu, 15. warstwa zaprawy murarskiej nakładana na ściany budynków, 17. samochód.

**Komu nie uda się rozwiązać krzyżówki, jutro w MINI–NOWEJ znajdzie rozwiązanie.**

# Krzyżóweczka

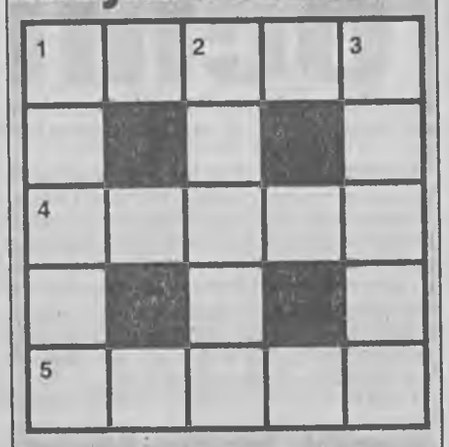

**Poziomo:**
1. imię dla wiejskiego pieska,
4. grubiutki niemowlaczek,
5. w skrzydle ptaka albo w badmintonie.

**Pionowo:**
1. powstaje w miejscu oparzenia,
2. elektroniczny człowiek
3. mała Katarzyna.

# Krokodyl

– Skąd ty jesteś, krokodylu?
– Ja? Znad Nilu.
Wypuść mnie
na kilka chwil,
To zawiozę cię
nad Nil.

*Jan Brzechwa*
*Krokodyla narysowała*
*Joasia Płonka z Żar*

**Rozwiązania dzisiejszych zadań**

KRZYŻÓWECZKA: poziomo: Burek, bobas, lotka; pionowo: bąbel, robot, Kasia.
ZAGADKI: półka, ręce.

# Domino

Spróbujcie ułożyć kostki domina w kwadrat tak, aby w każdym rzędzie poziomym i pionowym liczba oczek wynosiła 12.

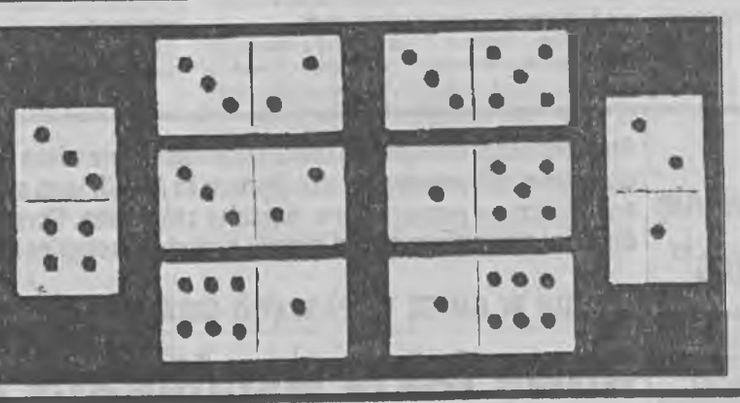

# ZAGADKI

❀Tylko pół litery,
a ileż to na niej
książek rozmaitych
w równym rzędzie stanie!

❀Dwie pomocnice małe
służą ci życie całe.
Są pracowite, a przy tym
lubią często być myte.

# Francuskie referendum nie postawiło kropki nad „i", ale...

**Końcowe wyniki niedzielnego referendum we Francji pokazują, że prawie 51% wyborców wypowiedziało się za traktatem z Maastricht — poinformowało wczoraj rano francuskie Ministerstwo Spraw Wewnętrznych. Dane te nie obejmują niektórych terytoriów zamorskich.**

Dane ministerstwa ogłoszono po obliczeniu ponad 26,5 miliona kart do głosowania wrzuconych w samej Francji, w Nowej Kaledonii, na wyspach Wallis i Futuna oraz wyspach Mayotte i Reunion. Nie obejmują one głosów oddanych na terytoriach zamorskich położonych na zachód od Francji, gdzie na skutek różnicy czasu referendum rozpoczęło się później i później skończyło. Było tam zerejestrowanych 525 tysięcy uprawnionych do głosowania. Frekwencja wyborcza jest tradycyjnie niska. Głosy oddane na terytoriach zamorskich położonych na zachód od Francji, nie mogą mieć znaczącego wpływu na ostateczne wyniki referendum.

Tak więc końcowe wyniki referendum (bez tych rejonów) są następujące: zarejestrowanych wyborców **37.674.068**; głosowało **26.563.518** osób, czyli **70,5%**; głosów ważnych **25.678.059**, czyli **68,15%** (uprawnionych), głosów **TAK — 13.081.935**, czyli **50,95%**; głosów **NIE — 12.596.124**, czyli **49,05%**.

## Reakcje światowe

W niedzielę wieczorem, gdy we Francji jeszcze liczono głosy, ale już rozeszła się wiadomość, że zwycięstwo — choć nieznaczne — odnieśli zwolennicy układu z Maastricht, europejscy ministrowie finansów przebywający w Waszyngtonie na sesji MFW i Banku Światowego, wśród nich **Jerzy Osiatyński**, byli gośćmi prezydenta Busha.

George Bush zaprosił ich do Białego Domu, aby zapewnić, że USA są zainteresowane ustabilizowaniem rynków walutowych i będą współdziałać z Europą w osiągnięciu tego celu. Prezydent niewiele powiedział o referendum francuskim, ale stwierdził, że USA będą popierać integrację europejską tak długo, jak długo będzie ona sprzyjać rozwojowi wolnego handlu. Nieco wcześniej, po przylocie z Camp David do Waszyngtonu, Bush oświadczył, że woli nie komentować wstępnych i nieoficjalnych wyników referendum, ale było jasne, że jest zadowolony z perspektyw postępu w integracji europejskiej.

Ministrowie państw EWG przyjęli wynik referendum z widoczną ulgą i w specjalnym oświadczeniu potwierdzili poparcie dla europejskiego systemu walutowego.

Minister finansów Jerzy Osiatyński oświadczył, że dla Polski istotne byłoby wyraźne zwycięstwo francuskich zwolenników ścisłej jedności europejskiej. Zdecydowane "tak" oznaczałoby, że Europa idzie w jednym kierunku i chce jedności. Możliwości integracji z taką Europą byłyby dla państw Europy Środkowej lepsze niż w sytuacji, gdy zwolennicy układu z Maastricht nie mają wyraźnej przewagi.

W sytuacji, gdy "tak" jest słabe — powiedział Jerzy Osiatyński — sprawy poszerzenia Wspólnoty Europejskiej o Polskę, Węgry i Czecho-Słowację, czy też Czechy i Słowację, schodzą w istocie na drugi plan. Rzeczą o pierwszorzędnym znaczeniu będą teraz dla Wspólnoty jej własne sprawy.

**Hanna Gronkiewicz-Waltz**, prezes Narodowego Banku Polskiego, powiedziała, że słabe francuskie "tak" może uaktywnić wszystkie te środowiska w Polsce, które są przeciwne zjednoczeniu europejskiemu.

**Kiedy w chwilę po zamknięciu lokali wyborczych we Francji opublikowano prognozy sugerujące, że większość uczestników referendum w sprawie układu z Maastricht powiedziała "tak", Europa Zachodnia odetchnęła z ulgą. Wynik francuskiego referendum ma żywotne znaczenie dla planów europejskiej unii politycznej, gospodarczej i walutowej. Poniżej pierwsze reakcje zachodnioeuropejskie:**

Premier Włoch **Giuliano Amato** oświadczył: **"Odetchnąłem z ulgą. Gdyby elektorat francuski nie zagłosował "tak", dzieło 40 lat zostałoby prawdopodobnie zaprzepaszczone".**

Niemiecki minister finansów **Theo Waigel** powiedział dziennikarzom: **"To dobry wynik i ważny krok na drodze do Europy".**

Prezes niemieckiego Bundesbank **Helmut Schlesinger** wyraził opinię, że francuskie "tak" dla Maastricht uspokoi światowe rynki finansowe.

Niemiecki minister spraw zagranicznych **Klaus Kinkel** z zadowoleniem powitał prognozę wyniku francuskiego referendum w sprawie układu z Maastricht jako **"zdecydowany krok naprzód"**, ale ostrzegł, że przywódcy muszą sobie zdać sprawę z dążenia narodów do zachowania tożsamości narodowej.

W wywiadzie dla telewizji niemieckiej ARD, Kinkel powiedział, że jeśli prognoza się potwierdzi, będzie to oznaczać, iż **"pociąg europejski kontynuuje podróż"**.

Holenderski wiceminister spraw zagranicznych **Piet Dankert** podkreślił, że francuskie "tak" satysfakcjonuje go, ale — o ile potwierdzi się prognoza — układ z Maastricht "przeszedł" bardzo skromną większością głosów. Minister zwrócił uwagę, że Brytyjczycy ciągle jeszcze mają problemy z ratyfikowaniem traktatu.

Prezydent Austrii **Thomas Klestil** mówił o **"dobrym dniu dla Europy"** oraz wyraził opinię, że francuskie "tak" podnosi rangę Wspólnoty Europejskiej w sprawach międzynarodowych. 1 stycznia 1993 r. Austria przystępuje do rozmów w sprawie swego członkostwa we Wspólnocie Europejskiej.

# Pociąg europejski jedzie dalej

**"Tak" Francuzów wobec porozumień z Maastricht otwiera drogę do bezpiecznej Europy — powiedział w niedzielę kanclerz Franz Vranitzky** w specjalnym wydaniu dziennika austriackiej tv, reagując na wyniki referendum.

Oznaczają one, zdaniem Vranitzkiego, kontynuację procesu rozwoju w kierunku takiego układu stosunków w Europie, "obejmującego także jej środkową i wschodnią część, w którym powtarzające się dotąd wojny między państwami kontynentu "staną się niepodobieństwem". Ta właśnie perspektywa jest dla kanclerza "najważniejszym wynikiem" francuskiego referendum. Równocześnie jednak "szczupłość przewagi głosów na tak" jest dla szefa austriackiego rządu "sygnałem, że pozostaje wiele do zrobienia, nie tylko w przybliżeniu idei integracji europejskiej obywatelom, ale i w samym funkcjonowaniu Wspólnoty Europejskiej i ulepszaniu porozumienia z Maastricht. **"Francuskie referendum nie postawiło tu kropki nad "i". Był to sygnał startowy"** — powiedział Vranitzky.

Rząd duński, mimo że większość Francuzów w niedzielnym referendum poparła ideę zacieśnienia Unii Zachodnioeuropejskiej, kategorycznie odrzucił możliwość wejścia w życie od 1 stycznia 1993 r. traktatów z Maastricht.

Premier Danii **Poul Schulter** powiedział, że rząd duński nie zgodzi się, aby traktaty z Maastricht weszły w życie zgodnie z wcześniejszymi ustaleniami, tzn. od 1 stycznia 1993 roku. Schulter przypomniał, że podczas czerwcowego referendum większość Duńczyków wypowiedziała się przeciwko traktatom. Jego zdaniem, pozostali członkowie EWG muszą uwzględnić stanowisko Danii.

Minister spraw zagranicznych Danii **Uffe Ellemann-Jensen** określił wynik francuskiego referendum jako "szok dla wszystkich". Szef duńskiej dyplomacji powiedział w wywiadzie telewizyjnym, iż nie spodziewał się, że aż tak wielu Francuzów głosować będzie przeciwko traktatom z Maastricht.

"Zwycięstwo rozumu nad irracjonalnym" — ta ocena szefa grupy (frakcji) chadeckiej w Parlamencie Europejskim, byłego ministra spraw zagranicznych Belgii **Leo Tindemannsa**, jest reprezentatywna dla polityków Wspólnoty Europejskiej zebranych w niedzielę wieczorem w brukselskiej siedzibie Komisji EWG, aby podzielić się na gorąco reakcjami po francuskim referendum w sprawie ratyfikacji Traktatu o Unii Europejskiej.

Wiceprzewodniczący Komisji Wspólnot Europejskich **Martin Bangemann** oświadczył, że wynik referendum jest "zachęcający", bowiem świadczy o "odwadze Francuzów", którzy zaakceptowali traktat z Maastricht mimo "trudnej sytuacji" i "wpływu polityki wewnętrznej". **"Jestem z tego dumny jako Niemiec i jako Europejczyk"** powiedział Bangemann. Przed referendum Bangemann przestrzegał polityków francuskich, żeby nie posuwali się za daleko w "straszeniu Niemcami" w kampanii na temat Maastricht.

Pytani o ewentualny wpływ wyniku referendum na perspektywy przyjęcia nowych członków, politycy w Brukseli wyrazili przekonanie, że wszystko pójdzie zgodnie z planem, przynajmniej jeżeli chodzi o podjęcie negocjacji z formalnie kandydującymi członkami EFTA (Austrią, Szwecją, Finlandią i Szwajcarią). Gdyby Francuzi powiedzieli "nie", sprawa przyjęcia nowych członków na długo zniknęłaby z porządku dziennego Wspólnoty twierdzili członkowie Komisji i Parlamentu Europejskiego. Osobistości Wspólnoty nie kryją, że odetchnęły z ulgą, ale przestrzegają przed samozadowoleniem. Ratyfikować traktat muszą jeszcze parlamenty większości państw "12", trzeba będzie też "coś zrobić" z "nie" wypowiedzianym 2 czerwca przez większość Duńczyków w ich referendum na temat Maastricht.

Rząd Grecji wita z zadowoleniem wyniki referendum we Francji uważając, że obecnie droga do zjednoczenia Europy stoi otworem — powiedział w Atenach premier **Konstantinos Micotakis** po nadzwyczajnym posiedzeniu rządu poświęconym tej sprawie.

**Naród francuski głosował za Europą** — oświadczył premier Grecji, dodając, że w ten sposób usunięto ostatnie przeszkody na drodze do zjednoczenia europejskiego.

Zdaniem Micotakisa, minimalna przewaga głosów "tak" w referendum na temat traktatu z Maastricht nie odzwierciedla w pełni proeuropejskiego nastawienia Francuzów. Na wynikach głosowania odbiła się bowiem, według premiera Grecji, w znacznej mierze złożona sytuacja wewnętrzna we Francji.

Zdaniem premiera Japonii, wyniki niedzielnego referendum we Francji przyczynią się bezpośrednio do stabilizacji międzynarodowego rynku finansowego.

Premier **Kiichi Miyazawa**, komentując wyniki głosowania w sprawie traktatu z Maastricht, wyraził przekonanie, że decyzja większości Francuzów będzie oznaczać z pewnością także koniec zawirowań, do jakich doszło ostatnio na rynkach finansowych.

Podobną opinię wyrazili przedstawiciele japońskiego Ministerstwa Spraw Zagranicznych stwierdzając, że francuskie "tak" dla traktatu z Maastricht, będzie prowadzić do dalszego umocnienia stosunków Japonii ze Wspólnotą Europejską. Wskazano jednak, iż wyniki głosowania świadczą także o głębokich podziałach, istniejących wśród obywateli Wspólnoty, co z kolei oznacza, że "świadomość europejskiej tożsamości wśród obywateli Europy jest jeszcze stosunkowo krucha".

Wyniki francuskiego referendum zostały także pozytywnie skomentowane przez przedstawicieli japońskiego Ministerstwa Handlu Zagranicznego i Przemysłu. Wskazano przede wszystkim, że oznaczają w praktyce umocnienie osobistej pozycji prezydenta Mitteranda, a także stanowiska Wspólnoty w kolejnej turze rokowań tzw. rundy urugwajskiej GATT.

## Dolar i funt najwięcej straciły w Tokio po referendum we Francji

Dolar amerykański i funt brytyjski najwięcej straciły w poniedziałek na giełdzie tokijskiej po referendum we Francji, którego nieznaczna większość uczestników zaaprobowała traktat z Maastricht. Po otwarciu giełdy w stolicy Japonii za dolara płacono 1,4760 marki niemieckiej (1,5035 marki w piątek przed zamknięciem giełdy w Nowym Jorku) oraz 123,68 jena (124,50 jena w piątek).

Wartość funta szterlinga wobec marki obniżyła się o 4 fenigi. Za funta płacono 2,5654 marki. (PAP)

# GORĄCA TRZYDZIESTKA RADIA ZIELONA GÓRA

**LISTA PRZEBOJÓW RADIA Z.G. na dni od 19.09.1992 r. do 26.09.1992 r.**
**NOTOWANIE 46**

| | | | | |
|---|---|---|---|---|
| 30/29 | 2T | 1D | THE BLACK CROWES | "STING ME" |
| 29/NW | NW | NW | GOLDEN LIFE | "HUMPTY DUMPTY" |
| 28/16 | 11T | 12D | NIRVANA | "LITHIUM" |
| 27/20 | 4T | 7D | THE LIGHTNING SEEDS | "SENSE" |
| 26/28 | 3T | 2G | PRINCE & THE N.P.G. | "SEXY MF" |
| 25/NW | NW | NW | PREFAB SPROUT | "THE SOUND OF CRYING" |
| 24/17 | 9T | 7D | MICHAEL JACKSON | "WHO IS IT" |
| 23/19 | 7T | 4D | EN VOGUE | "GIVING HIM SOMETHING HE CAN FEEL" |
| 22/NW | NW | NW | KULT | "TEMAT Z FILMU "CZARNE SŁOŃCE" |
| 21/18 | 8T | 3D | MINISTRY | "JESUS BUILT MY HOTROD" |
| 20/30 | 2T | 10G | VAYA CON DIOS | "HEADING FOR A FALL" |
| 19/NW | NW | NW | THE CHRISTIANS | "WHAT'S IN A WORD" |
| 18/11 | 6T | 7D | MEGADETH | "SYMPHONY OF DESTRUCTION" |
| 17/24 | 10T | 7G | DEPECHE MODE | "BEHIND THE WHEEL (REMIX)" |
| 16/21 | 3T | 5G | BETTY BOO | "LET ME TAKE YOU THERE" |
| 15/22 | 2T | 7G | SMART E'S | "SESAME'S TREET" |
| 14/26 | 2T | 12G | KYLIE MINOGUE | "WHAT KIND OF FOLL" |
| 13/10 | 11T | 3D | LAWINA COX | "NIE DOTYKAJ" |
| 12/14 | 4T | 2G | RED HOT CHILI PEPPERS | "BREAKING THE GIRL" |
| 11/12 | 14T | 1G | WILKI | "EROLL" |
| 10/9 | 26T | 1D | GUNS 'N ROSES | "NOVEMBER RAIN" |
| 9/8 | 5T | 1D | FAITH NO MORE | "A SMALL VICTORY" |
| 8/13 | 12T | 5G | KOBRANOCKA | "HIPISOWKA" |
| 7/4 | 6T | 3D | PEARL JAM | "JEREMY" |
| 6/7 | 4T | 1G | UGLY KID JOE | "NEIGHBOR" |
| 5/5 | 5T | 00 | JON SECADA | "JUST ANOTHER DAY" |
| 4/1 | 18T | 3D | GUNS 'N ROSES | "KNOCKIN' ON HEAVEN'S DOOR" |
| 3/3 | 9T | 00 | WILKI | "SON OF THE BLUE SKY" |
| 2/6 | 12T | 4G | MARIAH CAREY | "I'LL BE THERE" |
| 1/2 | 9T | 1G | RÓŻE EUROPY | "JEDWAB" |

**Pozycja pierwsza:** miejsce aktualne, **druga:** miejsce tydzień temu, **trzecia:** ilość tygodni na liście, **NW:** nowość
**4 NOWOSCI**, 12 DO GÓRY, 2 NA TEJ SAMEJ POZYCJI, 12 W DOŁ
**4 WYPADKI:**
27/11T 2NAJ **METALLICA** "WHEREVER I MAY ROAM"
25/9T 12NAJ **MADONNA** "THIS USED TO BE MY PLAYGROUND"
23/8T 7NAJ **SOPHIE B. HAWKINS** "DAMN I WISH I WAS YOUR LOVER"
15/5T 7NAJ **INXS** "HEAVEN SENT"

**W tym tygodniu (1992.09.19-26) Polskie Radio Zielona Góra promuje:**
**POWER PLAY: THE COVER GIRLS** "WISHING ON A STAR"
**LISTA A: PREFAB SPROUT** "THE SOUND OF CRYING"
**BRIAN MAY** "TOO MUCH LOVE WILL KILL YOU"
**J. J. CALE** "LONESOME TRAIN"
**DEL AMITRI** "JUST LIKE A MAN"
**TOTO** "DON'T CHAIN MY HEART"
**MADE IN POLAND: WILKI** "ABORYGEN"

**BAWCIE SIĘ DOBRZE! DO USŁYSZENIA!**
**Marek JANKOWSKI**
**Łukasz ŁOBOCKI**

# Listy

## Przetrwać tę zimę

*Piszę do was, bo zmusiła mnie do tego sytuacja losowa. Może ktoś przeczyta i pomoże nam jakoś przetrwać tę najbliższą zimę.*

*Podczas 15 lat pracy jako drwal straciłem zdrowie. W 1986 r. odesłano mnie na rentę inwalidzką. Lekarze stwierdzili skoliozę kręgosłupa lędźwiowego, zwyrodnienie kręgosłupa szyjnego i piersiowego, zniesienie kifozy, reumatyzm, chorobę nerek, żołądka i nadciśnieniową. Razem z zasiłkiem rodzinnym mam 969 tys. renty. Z niej utrzymuję troje dzieci i żonę. Leczenie w szpitalu i sanatorium pomogło, niestety, na krótko. Teraz jest gorzej, nie mam w czym i za co jeździć i załatwiać następne sanatorium. Najstarszy syn ma 11 lat, choruje na serce, był leczony w szpitalu. Córka ma 10 lat, jest głuchoniema, na razie na nic nie reaguje, nic nie potrafi przy sobie zrobić, potrzebuje stałej opieki. Obecnie przebywa w ośrodku leczniczo-wychowawczym w Gdańsku. Na szczęście najmłodszy, 3-letni syn, jest zdrowy. Z mojej renty po opłaceniu prądu, mieszkania i wody, niewiele na życie nam zostaje. Na dodatek jakiś złodziej ukradł żonie tę resztę, musiałem pożyczyć na chleb, a teraz nie mam z czego oddać. Nieraz na ten chleb nam zabraknie, często jemy suchy, albo kartofle na wodzie i jak mamy dzieciom wytłumaczyć, że nic innego nie ma? Jest nam bardzo ciężko. Na zimę nie mamy z czego kupić butów, pościeli, nie starcza nam na leki i dojazdy do lekarzy i apteki. Stare rzeczy kupione gdy pracowałem, już się zniszczyły. Najgorszy jest ten opał na zimę. Drogi, a jeszcze trzeba opłacić przywóz.*

*Opieka społeczna nie ma na tyle pieniędzy, aby nam na to wszystko starczyło. Więc proszę, wydrukujcie ten list, może ktoś nam pomoże. Wysyłam odbitki odcinka renty, bo może nie wierzycie, że tylko tyle mam. Pozdrawiam Was*

***Ludwik Zieliński***
*Przybyłowo 17*
*82-317 Pogrodzie koło Elbląga*

## Jaka to sprawiedliwość?

*Piszę do was w sprawie, która mnie ostatnio zbulwersowała. Pragnę, aby czytelnicy "Gazety Nowej" dowiedzieli się, jak gmina Żukowice rozdziela pieniądze na zapomogi dla ubogich rodzin. Otóż pieniądze te nie są dawane ubogim, tylko znajomym, rodzinom. Tak, to jest szczera prawda. Znam osobiście pewną panią, która nie ma żadnej pracy, ani zasiłku, utrzymuje się z renty swojej matki. Gdy zgłosiła się w urzędzie gminy, panie, które przydzielają zapomogi powiedziały jej, że jest młoda, więc niech szuka sobie pracy na własną rękę. Z kolei rodzinie, w której żona pracuje, mąż został dyscyplinarnie zwolniony z pracy i ma wysoki zasiłek oraz to co dorobi (ma także małego fiata, spłaca pożyczkę na niego), ich córka jest uczennicą, a pali papierosy (potrzebuje zapomogę) — to takiej rodzinie przydziela się zapomogi pieniężne oraz deputat węglowy?! Jaka to sprawiedliwość?*

*Ktoś sobie lekceważy pracę, później idzie na zasiłek, dorabia "na lewo", ma samochód i jeszcze zapomogę. A kobietę, która jest bez środków do życia, panie w Żukowicach odprawiają. Czy po to one tam siedzą?*

*Wasz czytelnik*
*(imię i nazwisko znane redakcji)*

**"Za każdym razem, gdy pytali, czy będę dzwonił na policję, bili mnie pięściami po twarzy i po głowie... Pamiętam, że w restauracji było dużo ludzi, ale kto był, nie jestem w stanie odpowiedzieć. Na pewno był barman Genek oraz kelnerka Stanisława. A tamci bili bez przerwy. I pewnie by zabili, gdybym nie uciekł...".**

# "Teksas" w Ochli

Rozróba w Ochli rozpoczęła się banalnie, jak tysiące knajpowych awantur w tym kraju. Nie wiadomo, dlaczego Franek M. naraził się Kazikowi T. Może gadał nie to, co trzeba, albo patrzył nie tak, jak należało, a może po prostu wziął go zwyczajnie, "na gębę", bo Kazikowi mogło się, na przykład, nie spodobać pyszczycho Franka i dlatego... zaczął bić.

Stali bywalcy miejscowej knajpy nie dziwili się zbytnio. Kazik często korzystał z karczemnych dobrodziejstw, a przy okazji wszczynał awantury i dopuszczał się rękoczynów wobec współbiesiadników. I zazwyczaj bez konkretnego powodu.

13 maja tego roku było podobnie. Chodził od stolika do stolika i szukał zaczepki. *"Uwalił się na mnie, więc mu powiedziałem, żeby się odczepił"*— wspomina Franciszek M. Najwyraźniej Kazik nie wziął sobie jednak do serca tego ostrzeżenia, bo w odpowiedzi wymierzył cios pięścią w twarz. "Jeden na jednego" nie leży jednak w tradycji miejscowych kawiarnianych gentelmanów, więc prawie natychmiast przy newralgicznym stoliku znalazł się Tadzik K.,dobry kumpel Kazika, szczególnie od kieliszka. Obaj zaczęli okładać pięściami po twarzy i tułowiu 43-letniego mężczyznę, który salwował się ucieczką do restauracyjnego zaplecza. Napastnicy ruszyli w pogoń. Wkrótce z zaplecza dochodziły już tylko nawoływania bitego i brzęk tłuczonych talerzy.

Kelner zdążył zadzwonić do Zielonej Góry, do najemcy lokalu. Usłyszał on dobiegające ze słuchawki odgłosy awantury, jakiś głos ryknął bez żenady: *"Czemu ch... dzwonisz na milicję?!"*, po czym łączność została przerwana.

W tym czasie napadnięty wykorzystał chwilę zamieszania i wybiegł na zewnątrz, mając nadzieję, że tamci w końcu zrezygnują. Nie zrezygnowali. Odpowiedzią była kolejna pogoń. Po drodze wywrócili kilka stolików i krzeseł. Parę przypadkowych osób dostało w twarz, tak po prostu, bez powodu, a na wyrażane zdziwienie Kazik miał jedno treściwe wyjaśnienie: "Teksas".

Przy drzwiach wyjściowych Franciszek M. znalazł się prawie w zasięgu ręki Tadzika K. Wyciągnięta ręka i prawie tuż, tuż... gdyby nie staruszek, który wyrósł na drodze jak spod ziemi. Zupełnie bez sensu, jak to stary, więc i on dostał. Trudno zresztą powiedzieć, czy przypadkiem, czy z premedytacją. W każdym razie stary osunął się na podłogę uderzając tyłem głowy o betonową posadzkę i leżał tak dłuższą chwilę, dopóki dwaj mężczyźni nie usadowili go z trudem na krześle. Siedział potem ze zwieszoną bezwładnie głową.

"Teksas" dobiegał końca. Napadnięty Franciszek M. — poturbowany, z posiniaczoną twarzą i ruszającymi się zębami — szedł właśnie do domu, kiedy policja 150 metrów od restauracji zatrzymała Kazimierza T. i Tadeusza K.

W tym czasie staruszek siedział jeszcze w barze. Była przy nim córka, którą ktoś powiadomił o upadku ojca. Czekali na karetkę.

Staruszka zabrano do szpitala. Niestety, uderzenie oraz upadek spowodowały rozległe złamanie czaszki, a w konsekwencji — krwiak mózgu i zgon.

19-letniemu Kazikowi T. karczemna awantura nie pozostawiła w pamięci zbyt wielu śladów. Policji powiedział, że *"...z tego, co pamiętam, ponieważ byłem pijany, to kilka razy uderzyłem Franka M... Nie pamiętam, czy uderzyłem starego, ale mi się wydaje, że nie biłem go"*.

Kazimierz T. poczuł się na tyle niewinny, że postanowił nawet wystąpić z prośbą o zwolnienie z aresztu. Na dowód swojej pokory i spokojnego serca przedstawił pismo z miejscowego K.O. "Solidarność", pod którym podpisał się także wójt gminy. Wynika z niego, że ów prowodyr restauracyjnej rozróby *"... dał się poznać jako obywatel spokojny i zrównoważony, solidny, koleżeński i uczciwy. Położył duże zasługi dla rozwoju sportu wiejskiego... Jego zachowanie nie wskazywało na awanturnictwo i wybryki chuligańskie..."*.

Tadzik K. na początku w ogóle odmówił wszelkich zeznań. Z czasem jednak wyraźnie się w sobie przełamał i wyznał, że *"...z tego, co sobie przypominam, to uderzyłem tylko H. — raz, z otwartej ręki oraz chyba raz uderzyłem M. i więcej nikogo nie biłem. Wypiłem sto gram, wyszedłem z baru i poszedłem do domu"*.

Również Tadzikowi K. wyraźnie nie podobała się atmosfera za kratkami. Po dwóch miesiącach wystąpił z prośbą o uchylenie aresztu tymczasowego: *"...Nadmieniam, że stan mojego zdrowia jest bardzo zły (głęboka depresja i całkowite załamanie nerwowe)"*.

Prokurator uwzględnił tę wyjątkową sytuację i zwolnił drugiego z zatrzymanych. Diagnoza psychiatry była jednoznaczna: charakteropatia ze skłonnością do alkoholizowania się.

(Dane osób występujących w tekście zostały zmienione).

Alina SUWOROW-PIOTROWSKA

# W październiku możliwe porozumienie Polska-MFW

Przedstawiciele Międzynarodowego Funduszu Walutowego oświadczyli, że wyniki niedawnych konsultacji MFW w Warszawie są bardzo zachęcające i można oczekiwać, że w październiku osiągnięte zostanie nowe porozumienie, które pozwoli MFW wznowić program pożyczkowy dla Polski w wysokości 1,7 miliarda dolarów, wstrzymany jesienią ub. r. w związku z przekroczeniem przez Polskę uzgodnionych wskaźników deficytu budżetowego.

Jeden z uczestników konsultacji warszawskich powiedział reporterom, że nowy rząd Polski ma ambitne plany uporania się z problemami zarówno w sektorze przedsiębiorstw państwowych, jak i w polityce fiskalnej. Na początku września, gdy przeprowadzano konsultacje, plany te "były jeszcze nie do końca skonkretyzowane, jeśli jednak zmaterializują się tak, jak je mi naszkicowano, to niewątpliwie w ciągu października przeprowadzimy pomyślne rokowania w sprawie wsparcia kredytowego dla Polski" — dodał wspomniany przedstawiciel MFW.

Zawarcie porozumienia z MFW odmrozi również zachodni fundusz stabilizacyjny dla Polski w wysokości miliarda dolarów. Jak powiedział przed odlotem do Waszyngtonu minister finansów Jerzy Osiatyński, Polska chciałaby wykorzystać te pieniądze na oddłużenie systemu bankowego i przedsiębiorstw państwowych.

Przedstawiciel MFW powiedział, że choć Polski deficyt budżetowy na rok 1992 "należy w znacznej mierze do historii", ważne jest co robi rząd, aby poprawić sytuację i jaki będzie końcowy bilans. W nowym porozumieniu uwzględni się zarazem wskaźnik deficytu na rok przyszły.

Na seminarium poświęconym przebiegowi reform w Europie Środkowowschodniej i w krajach dawnego ZSRR eksperci Funduszu oświadczyli, że w Polsce, która pierwsza w regionie rozpoczęła gruntowną reformę rynkową, widać już wyraźne i "efektowne" ożywienie gospodarcze, "przynajmniej w pewnych sektorach", i jako najbardziej "zdumiewający" wynik podali, że w lipcu wartość sprzedanej produkcji przemysłowej była o 22% większa niż w listopadzie.

Jednak mimo oznak zanikania recesji w kilku krajach regionu, wszędzie, również w Polsce, pogarsza się sytuacja fiskalna. W Polsce baza podatkowa kurczy się mimo wzrostu produkcji w pewnych dziedzinach, ponieważ, podobnie jak w innych krajach Europy Środkowowschodniej, "brakuje dobrej służby podatkowej" i kwitnie przemyt. Jednocześnie rosną koszty osłony socjalnej. Fundusz pozostaje przy swej opinii, że reformy szybkie są lepsze od stopniowych. Porównanie doświadczeń Polski i jej "kontrolowanego wybuchu" z doświadczeniem Węgier, które wprowadzają zmiany od wielu lat, wskazuje, że koszty reform są i tu i tam jednakowe. Przedstawiciele rządów regionu, pytani przez MFW, co by zmienili, gdyby mogli zacząć reformy od nowa, oświadczyli ze "zdumiewającą jednomyślnością", że dokonaliby pewnych korekt, ale poszliby tą samą drogą.

W Polsce już 40% ludności zawodowo czynnej w miastach pracuje w sektorze prywatnym. Udział przemysłu prywatnego w całości produkcji przemysłowej wzrosł z 3% przed trzema laty do 27% obecnie. Na tym tle bardzo razi, że w Polsce nie rozpoczęto jeszcze powszechnej prywatyzacji. Doświadczenie Polski uczy, że "bardzo ważne jest wprowadzenie już na samym początku ścisłych przepisów regulujących działalność banków" i nadzoru nad nimi. (PAP)

## Japonia

# W komputerach pojawił się „niedzielny wirus"

**"Dziś niedziela. Nie trzeba pracować. Wyjdźcie z domu i rozerwijcie się"** — oto symptom nowego wirusa, jaki pojawił się ostatnio w japońskich komputerach domowych i który uzyskał już miano "niedzielnego wirusa".

Wspomniany wirus wymazuje informacje na dyskach elastycznych oraz utrudnia połączenie się z mózgiem centralnym. Zarażone tym wirusem komputery odmawiają pracy tylko w niedzielę. Zdaniem specjalistów znajdującego się w Osace Centrum Stowarzyszenia Klubów Komputerowych, głównym celem "dowcipnisia", który zaraził komputery tym wirusem, jest zmuszenie Japończyków, aby chociaż w niedzielę odpoczęli po 6 dniach pracy. Jednakże dla Japończyków, przyzwyczajonych pracować świątek i piątek przez niemal okrągły rok (8 dni urlopu wypoczynkowego w roku z reguły też przeznaczają na pracę), istnienie "niedzielnego wirusa" jest prawdziwym ciosem.

Nic dziwnego, że powołano nadzwyczajny sztab elektroników, których zadaniem jest wykrycie i zniszczenie "niedzielnego wirusa". Jako pierwszą pomoc dla tych, którzy nie wyobrażają sobie niedzieli bez pracy na komputerze domowym, specjaliści poradzili, aby tak przeprogramowali aparaty, by wymazać z kalendarza niedzielę, wstawiając w to miejsce jakiekolwiek inne słowo na oznaczenie tego dnia tygodnia. (PAP)

**Po ujawnieniu nowych faktów z działalności premiera Brandenburgii Manfreda Stolpe, oskarżonego o współpracę ze STASI, jego sytuacja staje się coraz trudniejsza, a pozycja coraz bardziej zagrożona. Coraz więcej znanych osobistości dystansuje się od niego i apeluje o ustąpienie ze stanowiska.**

## Stolpe w coraz większych tarapatach

# Nowe fakty współpracy ze STASI

W wypowiedziach dla "Bild am Sonntag" (z 20 bm.) uczynili to na przykład przedstawiciele dwóch liczących się w RFN Kościołów - katolicki arcybiskup Fuldy **Johannes Dyba** i biskup Kościoła luterańskiego z północnych Niemiec pani **Maria Jepsen.** Po raz pierwszy publicznie zdystansował się od Stolpego członek jego gabinetu. Uczyniła to w wywiadzie dla tygodnika "Der Spiegel" (z 21 bm.) minister oświaty Brandenburgii **Marianne Birthler** (Sojusz 90). Wszyscy uważają, iż Stolpe powinien wyciągnąć wnioski ze swojej działalności w przeszłości i ustąpić. Dyrektor berlińskiego urzędu **Joachima Gaucka**, pełnomocnik rządu RFN ds. akt STASI **Hansjoerg Geiger** w świetle nowych faktów nie ma wątpliwości, iż Stolpe był nieoficjalnym współpracownikiem STASI o pseudonimie "Sekretarz".

Szczególne poruszenie wywołało ujawnienie faktu, że Stolpe przyjął od reżimu NRD-owskiego order zasługi NRD, o czym najprawdopodobniej nikogo wówczas nie poinformował. Podaje przy tym teraz różne wersje, od kogo i w jakich okolicznościach otrzymał to odznaczenie. Ujawniono też, że w 1984 r. starał się nakłonić krytycznie nastawionego do ówczesnych władz NRD niewygodnego dla nich pastora **Rainera Eppelmanna**, dziś posła CDU do Bundestagu, do przeniesienia się do Republiki Federalnej lub przynajmniej do innej diecezji w b. NRD. Proponował mu też podobno emigrację do Ameryki Łacińskiej.

Sam Stolpe zaprzeczył w miniony piątek wszystkim zarzutom, a wczoraj składał w Bonn wyjaśnienia przed frakcją SPD.

Wspomniany "Spiegel" powołując się na dokumenty urzędu Gaucka pisze również, że STASI korzystając z pomocy specjalnej agentki ulokowanej w urzędzie kościelnym usiłowała ustalić także słabości czołowych przedstawicieli Kościoła ewangelickiego w życiu seksualnym. Agentka o pseudonimie "Micha" organizowała w tym celu w latach siedemdziesiątych sex-party z udziałem przedstawicieli Kościoła.

(PAP)

# Wykrywanie niedoczynności tarczycy u noworodków

Około 220 dzieci rocznie w Polsce rodzi się z niedoczynnością tarczycy. Dzięki badaniom przesiewowym prowadzonym w części województw, lekarze są w stanie wykryć ok. 35% przypadków choroby. Pozostałe dzieci, bez leczenia, skazane są na mniej lub bardziej zaawansowane upośledzenie fizyczne i umysłowe. Lekarze postulują objęcie badaniami przesiewowymi wszystkich noworodków w Polsce, podobnie jak ma to miejsce w innych krajach.

Wrodzony brak hormonów tarczycy wpływa ujemnie na rozwój wszystkich narządów, zwłaszcza mózgu, a zmiany te mają nieodwracalny charakter. "**Rozpoznanie choroby badaniem klinicznym w pierwszych tygodniach życia dziecka jest niemożliwe**" — stwierdziła dr **Irena Lenartowska** z Instytutu Matki i Dziecka, która jako pierwsza w Polsce w 1979 r. rozpoczęła badania, mające na celu wykrycie wrodzonej niedoczynności tarczycy u noworodków.

Rozpoznanie choroby jest możliwe wyłącznie na podstawie oznaczenia poziomu hormonów tarczycy we krwi dziecka. Próbki krwi pobiera się na specjalną bibułę filtracyjną i w formie wysuszonej przesyła do laboratorium.

Wczesne rozpoczęcie leczenia — w pierwszym miesiącu życia — gwarantuje uniknięcie skutków choroby "**Leczenie tych dzieci jest tanie i proste, część z nich wymaga podawania leków tylko przez pewien czas, gdy niedoczynność tarczycy jest przejściowa**" — twierdzi dr Lenartowska.

Prowadzenie systematycznych badań profilaktycznych tego typu rozpoczęto na świecie na początku lat 70. Konieczność wprowadzenia badań przesiewowych podyktowana była względami zarówno etycznymi, jak i ekonomicznymi. Znacznie niższy jest bowiem koszt organizacji badań przesiewowych i leczenia dzieci, niż koszty utrzymania dzieci z upośledzeniem umysłowym — stwierdził doc. **Leszek Krolicki**, autor specjalnego raportu opracowanego na potrzeby resortu zdrowia.

W Polsce badania przesiewowe, mające na celu wykrycie wrodzonej niedoczynności tarczycy, prowadzone są przede wszystkim w warszawskim Instytucie Matki i Dziecka (ponad 150 tys. badań rocznie) oraz w Instytucie Pediatrii w Krakowie (ok. 60 tys. badań w ciągu roku). Jednak jeszcze ok. 300 tys. nowo rodzących się każdego roku w Polsce dzieci nie jest objętych taką opieką.

Z opracowania ZUS dotyczącego aspektów finansowych wprowadzenia w Polsce powszechnego obowiązku wspomnianych badań wynika, że po kilkunastu latach prowadzenia akcji profilaktycznej korzyści finansowe zaczną przewyższać koszty, i będą zwiększać się wraz z wydłużaniem czasu prowadzenia badań. (PAP)

# Kuryle staną się „strefą specjalnego rozwoju"?

Zdaniem źródeł rosyjskich, prezydent Boris Jelcyn w najbliższym czasie podpisze dekret, przekształcający południowe Kuryle (cztery wyspy, do których wysuwa roszczenia Japonia) w specjalną strefę rozwoju, otwartą dla zagranicznych inwestorów.

Powyższą informację potwierdził gubernator Sachalinu, Walentin Fiodorow. W wywiadzie opublikowanym wczoraj na łamach japońskiego dziennika "Asahi Shimbun", Fiodorow powiedział, iż osobiście omawiał tę sprawę z Jelcynem w czasie sobotniej rozmowy telefonicznej i prezydent zapewnił go, że odpowiedni dekret w sprawie Wysp Kurylskich zostanie podpisany jeszcze w tym tygodniu.

Zdaniem Fiodorowa, dekret Jelcyna będzie dotyczyć "społecznego i gospodarczego rozwoju" Wysp Kurylskich i ma przekonać świat, iż prezydent niezmiennie traktuje cały łańcuch Wysp Kurylskich jako część terytorium Rosji.

Japońsko-rosyjski spór o cztery wyspy zaostrzył się w toku rozmów prowadzonych przez Tokio i Moskwę przed planowaną na wrzesień wizytą Jelcyna w Japonii. Na kilka dni przed terminem przylotu prezydenta Rosji do Tokio wizyta została odwołana. Zdaniem strony rosyjskiej, prowadzący konsultacje w Moskwie szef dyplomacji japońskiej Michio Watanabe zaprezentował w sprawie Kurylów skrajnie bezkompromisowe stanowisko, stąd też ostra reakcja Moskwy.

W Tokio utrzymuje się, iż głównym przedmiotem sporu była przede wszystkim kwestia japońskiej pomocy gospodarczej dla Rosji. W ostatnich dniach w Japonii wiele emocji wywołała natomiast informacja na temat kontraktu, zawartego rzekomo przez władze okręgu sachalińskiego (do którego należą Kuryle), a dotyczącego dzierżawy części jednej z czterech spornych wysp — Szikotan przez firmę z Hongkongu. Tokio przekazało Moskwie oficjalny protest w tej sprawie.

Sprawa Wysp Kurylskich, a także perspektyw dwustronnych stosunków z pewnością będzie dominować w czasie planowanego na najbliższą środę spotkania ministrów spraw zagranicznych obu państw — Andrieja Kozyriewa i Michio Watanabe. Do rozmowy, będącej pierwszym kontaktem obu stron na tak wysokim szczeblu od momentu odwołania wizyty Jelcyna w Tokio, dojdzie przy okazji nowojorskiej sesji Zgromadzenia Ogólnego NZ.

(PAP)

# „Uciec jak najdalej"

## Rozmowa z Milanem Popowicem, uciekinierem z terenów byłej Jugosławii

**— Jak to się stało, że znajduje się pan obecnie na terenie województwa gorzowskiego?**

— Moja rodzina od pokoleń zamieszkiwała okolice Sarajewa. Z żoną i córkami mieszkaliśmy w miejscowości Zenica położonej w rejonie tego miasta. Żyliśmy spokojnie i jakoś nam się układało, mimo wielu problemów związanych z waśniami narodowościowymi w tym rejonie. Jesteśmy prawosławni, a wielu sąsiadów to muzułmanie. Moja siostra od piętnastu lat mieszka i pracuje w Berlinie. Jest tam z mężem i trojgiem dzieci. Już dawno chcieliśmy z żoną tam się dostać i zacząć nowe życie. Jakoś się nie składało. Dopiero dwa lata temu żona i córki pojechały do siostry do Berlina i to zupełnie oficjalnie. Postanowiły tam pozostać. Siostra zapewniła im odpowiednie warunki życia i przy pomocy przyjaciół zaczęła starać się o zezwolenie na ich pobyt. W Niemczech jest też trudna sytuacja i starania te trwają do dnia dzisiejszego. Nie mogli więc mnie oficjalnie przygarnąć na zasadzie łączenia rodzin. Pracowałem w Zenicy i w Sarajewie jako instruktor gry na gitarze, a także wykładałem język niemiecki i angielski w tamtejszych szkołach średnich. Dzięki znajomości wielu ludzi udało mi się wyjechać z tego piekła i przedostać na teren waszego kraju. Najważniejsze jest to, by uciec jak najdalej. Tak naprawdę to nawet nie wiedziałem, ze to województwo gorzowskie. Wiem tylko, że do granicy mam tylko kilkanaście kilometrów. To najważniejsze.

**— Jak wyglądała sytuacja w pana regionie przed wyjazdem?**

— To, co dzieje się obecnie w krajach dawnej Jugosławii jest tragedią dla wszystkich jej mieszkańców. Przecież muzułmanie, prawosławni, katolicy czy nawet komuniści, których tam jeszcze bardzo dużo, to normalni ludzie. Pod wpływem nienawiści potrafią jednak stać się prawdziwymi zwierzętami, Wszystko układało się jakoś do śmierci Tito, który potrafił kraj utrzymać w ryzach. Po jego śmierci stopniowo wszystko uległo zniszczeniu. Rak toczył ten państwowy organizm i obecnie go dobija. Dziwna ta wojna. Chwilami padają strzały i spadają bomby, a po paru godzinach życie toczy się zupełnie normalnie, jak cztery lata temu. Mam wielu znajomych, którzy walczą — ja do tego się nie nadaję. Widziałem trupy na ulicach, wśród nich dzieci. To straszne, że do tego doszło. Wstydzę się za to wszystko.

**— Kto ponosi winę za taki rozwój sytuacji?**

— Mocarstwa światowe, które dokonały kiedyś takiego podziału Europy. Kiedy istniały dwa bloki wojskowe, które trzymały wszystko w garści, jakoś udawało się utrzymać spokój. Kiedy zabrakło tej siły, musiało powstać piekło. Była Jugosławia to zlepek narodów i narodowości o odmiennej kulturze. Nas wszystko dzieliło. To musiało się tak skończyć. Serb zamieszkujący Chorwację, czy inny układ tego rodzaju, drażnił i doprowadzał wielokrotnie do samosądów. Gwałty i morderstwa na tym tle stawały się normalnością Wielokrotnie byłem świadkiem okropnych wydarzeń. Pamiętam jak córka przyjaciela straciła oko od uderzenia kamieniem. W końcu wybuchła wojna.

**— W jaki sposób można powstrzymać obecne procesy zachodzące w byłej Jugosławii?**

— Uważałem, że wprowadzenie tam wojsk ONZ to jedyna droga. Obecnie widzimy, że to nic nie pomogło. Trzeba to rozwiązać militarnie. Inaczej będzie tam trwała wojna przez dziesiątki lat. Inną sprawą jest to, że wiele państw robi na naszym nieszczęściu wspaniały interes i sprzedaje ogromne ilości broni wszystkim zainteresowanym. Embargo na dostawy broni nic tu nie znaczy. Myślę, że są tacy ludzie, którzy chcą, by ta wojna trwała długo, aby mogli czerpać z niej zyski.

**— Co pan planuje dalej?**

— Oczywiście za wszelką cenę dostać się do Niemiec i do Berlina, gdzie czeka moja rodzina. Mam jednak pewne plany, o których nie będę tu mówił. Wiem, że ostatnio grupa moich rodaków próbowała nielegalnie przejść granicę i została zatrzymana na waszym terenie. Ja jednak mam pewną szansę, by takiej ewentualności uniknąć. To cała moja nadzieja. W załatwienie tej sprawy oficjalnie przestałem bowiem wierzyć.

**— To pana pierwszy pobyt w Polsce?**

— Niestety tak. Wypadł on w przykrych okolicznościach. Żyjecie w pięknym i wolnym kraju — tego wam bardzo zazdroszczę.

**— Życzę panu szczęśliwego spotkania z żoną i córkami.**

— Serdecznie dziękuję. Oby tak się stało.

Rozmawiał Jan W. KACZMAREK


# Kupon na ogłoszenia drobne

Nazwisko ..... Imię ..... Data publikacji .....

Adres ..... Podpis .....

**GRUPA** - zaznacz "x"-em

| | | | |
|---|---|---|---|
| 01 | AUTO-MOTO | 10 | NAUKA |
| 02 | BUSINESS | 11 | NIERUCHOMOŚCI |
| 03 | DLA DOMU | 12 | PRACA |
| 04 | ELEKTRONIKA | 13 | PODRÓŻE-URLOPY |
| 05 | HOBBY | 14 | TOWARZYSKIE |
| 06 | KOMUNIKATY | 15 | USŁUGI |
| 07 | LOKALE | 16 | ZDROWIE |
| 08 | MATRYMONIALNE | 17 | ZGUBY |
| 09 | MEBLE | 18 | RÓŻNE |

UWAGA! W PRZYPADKU PRZESYŁANIA KUPONU POCZTĄ NALEŻY DOŁĄCZYĆ ODCINEK WPŁATY NA KONTO: PKO BP II O/ZIELONA GÓRA 97521-34728-136

**CENNIK OGŁOSZEŃ DROBNYCH**

| FORMA DRUKU | CENA |
|---|---|
| * PROSTA | - 10.000 zł |
| * RAMKA ZWYKŁA | - 20.000 zł |
| * RAMKA POGRUBIONA | - 40.000 zł |

W WYDANIACH MAGAZYNOWYCH (PIĄTEK) CENY WZRASTAJĄ O 50%.

| | | |
|---|---|---|
| Głogów | •pl. Tysiąclecia | •tel./fax 33-29-11 |
| Gorzów Wlkp. | •ul. Chrobrego 31 | •tel./fax 226-25 |
| Lubin | •ul. Wyszyńskiego 10 | •tel./fax 42-42-54 |
| Zielona Góra | •al. Niepodległości 22 | •tel. 229-71, 710-77, fax 722-55, tlx 432263 |

**01 AUTO—MOTO**

●**126P** dc 1985 r. kupię. Nowa Sól, tel. 874-59. *(01-25551)*

Akumulatory Centry naładowane i zalane oraz zachodnie bezobsługowe Delco samochodowe, motocyklowe, ciągnikowe i kombajnowe poleca MOTOZBYT, Zielona Góra, ul. Kupiecka 17, tel. 722-41. Ceny promocyjne. *(01-25238)*

●**AUDI** 80 1982 - sprzedam, cena do uzgodnienia. Głogów 33-83-80. *(03-04326)*

●**AUTO** szyby poleca sklep motoryzacyjny. Gorzów ul. Fabryczna 74 *(02-03311)*

●**AUTORYZOWANA** autokonserwacja, system szwedzki, 3 lata gwarancji. Zielona Góra, Urszuli 16a, tel. 43-66. *(01-25192)*

●**BMW** 320 po wypadku - sprzedam. Głogów 33-35-60. *(03-04302)*

●**ŁADĘ** na zachodniej rejestracji — kupię. Gorzów tel. 234-84 *(02-03229)*

●**ŁADĘ** na zachodniej rejestracji — kupię. Gorzów tel. 234-84. *(02-03244)*

●**ELEKTRONICZNA** diagnostyka silników samochodowych diesla benzyna bezp. wtrysk, pomiar ciśnienia, wymiana pasków. Głogow, Strumykowa 2b. *(03-04267)*

●**FIAT** 126p 1984 biały - sprzedam. Krosno Odrz. tel. 505. *(01-26477)*

●**FIAT** iveco-bus 1981 diesel tanio sprzedam. Drzeniów 8 k/Cybinki, tel. grzeczności owy Cybinka 112 *(01-26498)*

●**FORD** sierra diesel 1987 r grudzień stan idealny - sprzedam Dębno tel 34-62 *(02-03279)*

●**GARAŻ** przy Zawadzkiego - sprzedam. Zielona Góra, Dąbrówki 14/3. *(01-26132)*

●**GOLF** diesel 1979 rok sprzedam. Krosno Odrz. tel. 505. *(01-26478)*

Importujemy na zamówienie części zamienne do samochodów zagranicznych wszystkich typów. Krótkie terminy - korzystne ceny. MOTOZBYT, Zielona Góra, ul. Kupiecka 17, tel. 722-14. *(01-25248)*

Komplet tłoków i pierścieni do mazdy E-2200 bus, diesel, oryginał, drugi wymiar sprzedam. Głogów. tel. 33-49-62 *(01-26108)*

●**KRAZ** wywrotkę - duży kiper sprzedam. Drezdenko ul. Podgórna 22, tel. 211-19. *(02-03319)*

●**MOTOCYKLE** stare (powyżej 250 cm sześciennych) kupię. Szczepański Ryszard, Surand 17770 ST Hilaire de Villefranche, France. *(03-04112)*

●**MOTOROWER** romet trzybiegowy mało używany sprzedam, cena 3.000.000 zł. Zielona Góra, II Armii 58/8. *(01-26463)*

●**NADWOZIE** skody favorit 135l, tył wgnieciony sprzedam, cena 9.000.000 zł. ZG, II Armii 58/8. *(01-26462)*

●**NYSĘ** rok 1983 sprzedam, cena do uzgodnienia. Zielona Góra, Agrestowa 22/5 tel. 68-992. *(01-26464)*

●**OPEL** kadett 1,2 kombi 1980 r. sprzedam, cena 30 mln. ZG Rydza Śmigłego 18/5 po 18.00. *(01-26325)*

Piotrowski Auto-Service, Racula, ul. Dzierzykowej prowadzi pełną obsługę serwisową skody favorit, forman 105, 120, także powypadkową. *(01-26489)*

●**POKROWCE** samochodowe - hurt-detal, sezonowa obniżka cen. Nowa Sól. tel. 72-21 w. 243. *(01-26440)*

●**POLONEZ** 1500 SLE rok 1990 sprzedam lub zamienię na malucha. Krosno Odrz. tel. 12-30 do 14.00. *(01-26502)*

●**PRZEDPŁATĘ** - sprzedam. Głogów 33-82-85. *(03-04320)*

●**PRZEDPŁATĘ** - sprzedam. Bytom Odrzański. 1 Maja 9. *(03-04315)*

●**PRZEDPŁATĘ** fiata 126 - sprzedam (cena 20 mln). Szlichtyngowa, tel. 48 po 16.00. *(03-04288)*

●**PRZEDPŁATĘ** fiata 126 - sprzedam, cena do uzgodnienia Szlichtyngowa. tel. 48 po 16.00. *(03-04304)*

●**PRZEDPŁATY** kupię. Lubin tel. 42-43-19. *(04-02049)*

●**PRZYCZEPĘ** N410 Niewiadów 500 kg ład. (nowa) - sprzedam, cena 6 mln. Głogów 33-84-10. *(03-04265)*

●**PRZYJMUJEMY** w komis oraz prowadzimy sprzedaż motocykli i motorowerów MOTOZBYT, Zielona Góra, ul. Kupiecka 17. *(01-25241)*

●**SILNIK** 600 126p - sprzedam. Zielona Góra, tel. 32-76, po 16.00 *(01-25392)*

●**SKODA** 105L 1981 - sprzedam (19 mln). Głogow. Śniadeckich 16/24 tel 33-45-45 *(03-04262)*

●**SKODĘ** favorit nową - sprzedam. Cena 100 mln zł. Gorzow tel. 73-112 od 15.00-17.00 *(02-03328)*

●**SKUTERY** japońskie: honda, suzuki, yamaha w sprzedaży MOTOZBYT, Zielona Góra, ul. Kupiecka 17. *(01-25244)*

●**SZYCIE** pokrowców samochodowych ze skór owczych poleca zakład kuśnierski. Głogów, Norwida 1 (Skarbek). *(03-04218)*

●**TANIO** sprzedam oponę i dętki oraz części do motocykla WSK-125. Zielona Góra, os. Pomorskie 15G/2. *(01-26412)*

●**VOLVO** 343 1981 (stan bardzo dobry) - sprzedam. Głogów 33-84-10. *(03-04266)*

●**ZASTAWĘ** 1100P 1977 do remontu - sprzedam. Głogów, Elektryczna 14b (9.00-17.00). *(03-04321)*

**02 BUSINESS**

●**BIURO** Ogłoszeń "Gazety Wyborczej"- Agencja "Edycja" Zielona Gora, ul. Sikorskiego 4, p. 39, tel. 44-46 w. 18. *(01-25382)*

●**BLACHĘ** aluminiową falistą grub. 08 arkusz 7,20 x 0,90 - sprzedam. Gorzów, ul. Puszkina 6, tel. 74-026. *(02-03314)*

Cebulki tulipanów 10 szt- barwne opakowanie, 8.000 zł. Hurt- Detal. "Flomar" Zielona Góra, Strzelecka 7. *(01-25590)*

●**EKONOMISTA**- wykształcenie wyższe z długoletnią praktyką- podejmie pracę. Zielona Góra, Podgórna 37a/32. *(01-26217)*

●**FRANCUSKIE** polepszacze piekarnicze oraz polepszacze dla piekarnictwa oferuje "Franpol" Zielona Góra, Elektronowa 2, tel. 614-97 i 613-54. *(01-26385)*

●**HANDLOWY** Zakład Konfekcyjny poleca kurtki jesienno-zimowe damskie, męskie, dziecinne oraz modne płaszcze typ swinger, odzież z materiałów krajowych i zagranicznych. Przylep, 22 Lipca 7, tel. 16-17. *(01-25961)*

●**KAMAZA, silnik elektryczny 40 KW, extruder, łódź wędkarską sprzedam. Lubin tel. 44-21-73.** *(04-02081)*

●**KAMAZA, silnik elektryczny 40KW, extruder, łódź wędkarską sprzedam. Lubin tel. 44-21-73.** *(04-02086)*

●**MASZ** kłopoty finansowe zagraj, koperta + znaczek + 25.000. Gra kontrolowana "Wiktoria I". Kożuchów, 22 Lipca 38E/47. *(01-26396)*

●**ODZIEŻ** na wagę z Niemiec sprzedaje Hurtownia "Kram" Żary, ul. Okrzei, szeroki asortyment. Zapraszamy. *(01-24309)*

●**POMOGĘ** finansowo, warunek uczciwość, koperta zwrotna + znaczek, mnie też pomogli. 67-125 Borów Wielki 87. *(01-26196)*

Pożyczek pod zastaw udziela LOMBARD, Zielona Góra, ul. Kupiecka 17, tel. 722-41. Masz kłopoty z gotówką - przyjdź - pomożemy. *(01-25234)*

●**POŻYCZKA** bezzwrotna Informacje koperta plus znaczek J Z Gorzow, ul Marcinowskiego 17/5 *(02-03276)*

●**PRZYJMĘ** wspólnika do masami Głogow 33-89-94 po 16.00 *(03-04317)*

●**URZĄDZENIA** piekarnicze oraz polepszacze dla piekarnictwa oferuje Franpol Zielona Góra, Elektronowa 2 tel. 614-97. *(01-25837)*

**03 DLA DOMU**

●**ŁÓŻECZKO** dziecinne z materacykiem- sprzedam tanio. ZG. tel. 42-41 w. 726, Krasińskiego 3. *(01-26530)*

●**EKO**-22 filtruje wodę w twojej kuchni, zachowując niezbędne dla organizmu sole mineralne i fluor. ZG. tel. 67-321. *(01-26221)*

●**KRĘGI** na studnie, studzienki, szamba, pokrywy dostarcza "Budbet" Bobrowice tel. 92. *(01-26392)*

●**MALOWANIE**, roboty ogólno-budowlane - tanio, szybko, solidnie (Głogów, okolice). Głogów, tel. grzeczn. 318-508. *(03-04119)*

●**PIEC** c.o. elektryczny (pełna automatyka) - sprzedam. Głogów 345-119. *(03-04314)*

●**POCHŁANIACZ** pary sprzedam. Zielona Góra tel. 66-066. *(01-26470)*

●**SPACEROWKĘ** niemiecką z pełnym wyposażeniem - sprzedam. Głogów, Jagiellońska 1/9, tel. 34-84-43. *(03-04297)*

„APEX"
ANTENY SATELITARNE
SPRZEDAŻ • MONTAŻ • SERWIS • HURT
Zielona Góra, ul. Lisia 51/43
tel. 604-68 (blok Małgorzata) LN-13

ELEGANCKA, TRWAŁA
ŚLUSARKA ALUMINIOWA
• okna • drzwi • ścianki •
• kioski handlowe itp. •
w kolorach srebrnym i złotym
CENY FABRYCZNE
POLECA:
PRZEDSTAWICIEL F-KI "RAWAG"
"ARSMET" sp. z o.o. St. Kisielin, ul. P.Lubuskich 48
tel./fax: Zielona Góra 29-338
zbyt: 29-650, 29-681, tlx: 0433381
01-24075

NAJTANIEJ !
- SIATKI OGRODZENIOWE ocynk. od 16.900 zł m² (1 rolka 30 m² - 507 tys. zł)
- SIATKI WIELOKARBOWE
- BLACHA TRAPEZ. oc - 59.000 zł/m2 TRAPEZOWANIE BLACHY
Przy zakupie od 1000 m² - TRANSP. BEZPŁATNY
- Drut oc 2,0 - 4,0 mm, drut kolcz. kątowniki, rury itp.
PRODUCENT: "ARSMET"
Stary Kisielin, ul. Pionierów Lubuskich 48
TEL./FAX: Zielona Góra 29-338, zbyt 29-681,29-650
tlx 0433381

NA TELEFON
WĘGIEL - KOKS
• transport i załadunek - BEZPŁATNY (pow. 3 ton na odl. do 15 km)
ELEGANCKA, TRWAŁA
ŚLUSARKA ALUMINIOWA
CENY FABRYCZNE
"ARSMET" sp. z o.o. Stary Kisielin, ul. Pionierów Lubuskich 48.
TEL./FAX: Zielona Góra 29-338, zbyt 29-650, 29-681, tlx 0433381
01-25803

MOTOREX
ZIELONA GÓRA, UL. SULECHOWSKA 32
TEL. 51-85
SKUTECZNA NAUKA JAZDY
Szkolimy na własnym placu manewrowym wzorowanym na Wojewódzkim Ośrodku Egzaminowania Kierowców
Co miesiąc rozpoczynamy kolejny kurs na prawo jazdy kat. A i B
Najbliższy - 12 października o godz. 17.00
Następny - 9 listopada 1992 r. o godz. 17.00
Pierwsza wpłata tylko 100.000 złotych. Reszta należności płatna do końca kursu.
Zapraszamy również osoby przygotowujące się do egzaminu poprawkowego z jazdy na kat. B
Z MOTOREXU NAJBLIŻEJ DO CELU
Zrób pierwszy krok - zadzwoń 51-85
Zielona Góra
ul. Sulechowska 32

ZŁOM MIEDZI, MOSIĄDZU, BRĄZU, NIKLU, KOBALTU,
odpady kablowe
skupujemy w ilościach hurtowych
Krzeczyn Wielki 14, k/Lubina
tel. (070) 44-87-44, 44-87-33 do 16.00
tel. (070) 42-58-22, 42-33-07 po 16.00
Zapraszamy do współpracy pełnomocników ds. surowców wtórnych firm i zakładów pracy.
04-02059

HURTOWNIA PIWA
PATRONAT BROWARU OKOCIM
JAN MAZUR
67-200 Głogów
ul. Mechaniczna 22
tel. 33-59-82
Odbiorcom hurtowym udzielamy rabatu.
03-04283

ZAKŁAD OPTYCZNY
w Żarach, ul. Ułańska 3
tel. 34-67, wew. 10
*
oferuje pełen zakres usług od poniedziałku do piątku w godzinach od 10.00 do 17.00 oraz zaprasza do gabinetu okulistycznego w godzinach od 14.30 do 17.00
*
APLIKACJA SOCZEWEK KONTAKTOWYCH
01-16748

Zarząd Miejski w Przemkowie

ogłasza

**II przetarg ograniczony**

**na oddanie w wieczyste użytkowanie gruntu pod budownictwo sakralne działka położona w Przemkowie przy Os. Głogowskim**

— działka nr 935
— powierzchnia 1665 m kw.
— cena gruntu 47 mln zł
— wadium 4,7 mln zł
— postąpienie 1,0 mln zł

**II przetarg nieograniczony**

**na oddanie w wieczyste użytkowanie działki budowlano - usługowej działka położona w Przemkowie przy ul. Karpowej**

— działka nr 313/3
— powierzchnia 795 m kw.
— cena gruntu 26,4 mln zł
— wadium 2.640.000zł
— cena postąpienia 1,0 mln zł

Przetarg odbędzie się w dniu 1992-10-07 o godz. 10.00 w siedzibie Urzędu Gminy i Miasta w Przemkowie w sali 201.
Wadium płatne w dniu przetargu do godz. 9.00.
Zastrzega się prawo unieważnienia przetargu bez podania przyczyn.
03-04285

Wyższa Szkoła Inżynierska w Zielonej Górze

**DYSPONUJE WOLNYMI MIEJSCAMI**

na kierunkach:
- budownictwo - 60 miejsc
- mechanika - 60 miejsc
- matematyka - 15 miejsc

Dokumenty należy złożyć do 28 września br.
Szczegółowych informacji o zasadach przyjęć na wolne miejsca udziela Dział Nauczania, tel. 722-06.
Wszystkim studentom zamiejscowym zapewnia się miejsce w domu studenta oraz możliwość korzystania ze stołówki.
01-26528

PROWADZISZ HURTOWNIĘ PIWA?
MASZ KŁOPOTY Z ZAOPATRZENIEM?
ZGŁOŚ SIĘ DO NAS!
Mirax Euro Hurt
rozwiąże Twoje problemy, zaopatrując Cię w piwa:
→ Żywieckie, Okocimskie, Wareckie, Elbląskie, Koszalińskie, Wrocławskie, Leżajskie, Głubczyckie
→ Kalenberg, Steffl, Krak, Schwechater
→ oraz szeroką gamę napojów chłodzących
RABATY, ZWŁOCZNE SPŁATY, TRANSPORT
oraz inne niezwykle korzystne formy współpracy, których nie zaoferuje Ci nikt inny, uzyskasz podejmując współpracę z nami.
59-300 LUBIN, ul. Towarowa 7,
tel./fax 44-38-13, tel. 42-16-32
ZAPRASZAMY
od poniedziałku do piątku od 7.00 do 17.00,
w soboty od 8.00 do 14.00, w niedziele od 10.00 do 13.00
JEŚLI JESZCZE NIE HANDLOWAŁEŚ PIWEM - SPRÓBUJ
ROZWIĄŻEMY TEN PROBLEM
04-02083

## 04 ELEKTRONIKA

●**AMIGA** 500 monitor Philips, programy, literatura, akcesoria -tanio sprzedam. Lubin tel. 44-62-42 po 17.00. *(04-02053)*
●**AMIGĘ** 500 wersja anglojęzyczna z modulatorem, na gwarancji oraz gry- sprzedam. Sulęcin tel. 38-94. *(01-26509)*
●**C**-64, stację dysków, 1541-II, ponad 100 gier, 50 dysków, 2 joysticki, final III, pokrywę- tanio sprzedam. Dokładne informacje Zielona Góra, tel. 725-58. *(01-26508)*
●**DRUKARKĘ** Star LC 200 (kolorową) na gwarancji, mało używaną- tanio sprzedam. 66-100 Sulechów, Nowa 24, tel. 23-45. *(01-26270)*
●**KAMERĘ** video JVI stereo kolor, mała kaseta 60% ceny. Oferty Gorzów tel. 254-21 rano lub wieczorem. *(02-03332)*
●**MIKROKALKULATOR** MK52 elektryczny prod. rosyjskiej, wersalkę, 2 fotele tanio sprzedam. Zielona Góra, Pionierów 2/4 tel. 66-627. *(01-26496)*
●**ODTWARZACZ** z możliwością nagrywania "Shivaki", nowy, stan idealny, gwarancja sprzedam, cena 2,8 mln. ZG. tel. 637-43. *(01-25301)*
●**SKUP** telewizorów używanych w różnym stanie, tanio. ZG. tel. 637-43. *(01-25302)*

## 05 HOBBY

Sklep "Retro"- skup, sprzedaż antyków (monety, zegary, książki, porcelana, biała broń, lampy, kufle, wyroby srebrne, metalowe, złom złota, srebra, małe meble, inne starocie). Zielona Góra, Boh. Westerplatte 32 (od podwórza). *(01-23824)*

●**STOŁY** i akcesoria bilardowe - sprzedam. Dębno Lub. ul. Słowackiego 30 tel. 31-54. *(02-03136)*
●**TELESKOP** astronomiczny ze statywem, pow. 200x- tanio sprzedam. 66-100 Sulechów ul. Nowa 24, tel. 23-45. *(01-26271)*

## 06 KOMUNIKATY

●**PIANINO** używane do nauki gry dla dziecka kupię za symboliczną cenę lub gratis. 59-300 Lubin, Mickiewicza 37/38. *(01-26510)*

## 07 LOKALE

●"Alladom" mieszkania, domy, parcele- sprzedaż, wyceny, zamiany, wynajem- duży wybór ofert. Zielona Góra, al. Niepodległości 36 tel. 707-64. *(01-26461)*
●**AGENCJA** Krawczak poleca bardzo duży wybór domów, mieszkań, budów, parceli. Zielona Góra, Centrum Biznesu, tel. 710-81 do 86. *(01-25928)*
●**DO** wynajęcia dwa pokoje, kuchnia, łazienka. Zielona Góra, Cynarskiego 19/1. *(01-26481)*
●**DOMEK** jednorodzinny z ogrodem sprzedam. Zielona Góra, Szosa Kisielińska 35 po 18.00. *(01-26484)*
●**KIOSK** do wynajęcia (30 m kw.). Głogów 33-45-60. *(03-04287)*
●**LOKAL** (25 m kw.) - do wynajęcia przy Al. Wolności 10. Głogów 33-37-93 po 20.00. *(03-04310)*
●**LOKAL** (30 m kw.) do wynajęcia. Głogów 33-45-60. *(03-04107)*
●**M**-3 w Nowej Soli wynajmę- płatne za rok z góry. Nowa Sol, tel. 55-87. *(01-26439)*

M-4 (63 m kw., własnościowe, telefon) w Poznaniu - zamienię na M-3 w Głogowie (własnościowe, telefon). Głogów 33-91-18. *(03-04319)*

●**M**-4 do wynajęcia na okres 3 lat. Cena do uzgodnienia w Skwierzynie. Wiadomość Przytoczna tel. 111. *(02-03297)*
●**MIESZKANIE** 50 m kw. 2 pokoje, kuchnia, wszelkie wygody, zamienię na jednopokojowe. ZG. tel. 67-321. *(01-26264)*
●**MIESZKANIE** samodzielne, dwupokojowe - wynajmę. Oferty BO Zielona Góra. *(01-25231)*
●**PANA** pracującego, na oddzielny pokój z używalnością kuchni i łazienki przyjmie samotnie mieszkający. Zielona Góra tel. 61-361 do 11.00 i po 17.00. *(01-26490)*
●**PAWILON** handlowy przy Kasprowicza w Zielonej Górze- tanio wydzierżawię. Zielona Góra, Ptasia 42/98. *(01-26497)*
●**PILNIE** zamienię mieszkanie 4-pokojowe 67 m kw. parter na dwa mieszkania 2-pokojowe w Zielonej Górze. ZG. Powst. W-wy 3/2. *(01-26507)*
●**POKOJ** niekrępujący z używalnością kuchni, łazienki, wynajmę samotnym. Zielona Góra, Bociania 16. *(01-26480)*
●**POKOJ** z kuchnią (łazienka) do wynajęcia- za pracę przy konserwacji domu. Żary, Leśna 9. *(01-26495)*
●**POSZUKUJĘ** mieszkania do wynajęcia w Żarach ok. ul. Krótkiej. Żary, tel. 39-97, godz. 7.00-15.00. *(01-26421)*
●**PRZYJMĘ** na pokój. Zielona Góra, Ptasia 38/52. *(01-26483)*
●**PRZYJMĘ** studentki na pokój. Zielona Góra ul. Piękna 9. *(01-26472)*
●**REMO**- mieszkania, nieruchomości parcele- sprzedaż, kupno, zamiana. ZG. tel. 717-93. *(01-26177)*
●**SKLEP** do wynajęcia w centrum Zielonej Góry ul. Drzewna 28a, informacja w godz. 11.00-15.00. *(01-26413)*
●**WARSZTAT** samochodowy z wyposażeniem, dużą działką budowlaną w Nowej Soli sprzedam. Nowa Sól tel. 27-84. *(01-25890)*
●**WYNAJMĘ** M-3 w Gorzowie umeblowane z telefonem. Wiadomość Zielona Góra tel. 645-60. *(01-26516)*

## 08 MATRYMONIALNE

●"Agnieszka" 68-205 Żary, box 8 pomoże odnaleźć szczęście! Fotokatalogi! Dyskrecja. Możliwość opłat ratalnych. Kraj, zagranica. *(01-24792)*
●"AMOR"- Polskie Biuro Matrymonialne Postbus 95 4724ZH WOUW - Holandia. Bezpłatnie kojarzy Polki z Holendrami. Przyślij ofertę ze zdjęciem. *(02-03304)*
●"Izabella" Zagań, skrytka 31 kojarzy małżeństwa krajowe, zagraniczne. Fotokatalogi. Dyskrecja. Zapamiętaj ten adres! Napisz koniecznie! *(01-25500)*
●"ZBYSZKO" 65-958 Zielona Góra 8, box 109- pomaga samotnym. Oferty krajowe, zagraniczne. Fotokatalogi. *(01-25201)*
●**ATRAKCYJNA** przystojna wdowa szuka Pana bez nałogów do lat 57. Oferty BO Zielona Góra. *(01-26369)*
●**JEŻELI** jest ci smutno i masz do 55 lat- to napisz do atrakcyjnej blondynki. Oferty: BO Zielona Góra. *(01-26383)*
●**OB**. Niemiec 27/178 spokojnego usposobienia, o miłej aparycji, domator, pozna panią do 30l w celu matrymonialnym. Oferty kierować: Biuro Matrymonialne "Euro - Kontakt" 66-414 Gorzów 16 skr. 655. *(02-03325)*
●**POLONIA** R, 68-206 Mirostowice box 10. Pomoże odnaleźć szczęście! Fotokatalogi, dyskrecja. Życzliwa pomoc. Kraj, zagranica. *(01-24791)*
●**ROZWIEDZIONY** lat 40 pozna atrakcyjną panią, wiek 30-40. Cel matrymonialny. Fotooferty mile widziane. BO Zielona Góra. *(01-26474)*
●**SPOTKANIE** z Holendrami w Holandii w m-cu październiku br. organizuje "Femina" Biuro Matrymonialne w Gorzowie. Gorzów tel. 325-175 lub ul. Piłsudskiego 4/18. *(02-03275)*
●**WDOWA** lat 66 pozna pana w odpowiednim wieku. Oferty: BO Zielona Góra. *(01-26191)*
●**ZBYSZKO** 65-958 Zielona Góra 8 box 109- pomaga samotnym. Oferty krajowe, zagraniczne. Fotokatalogi. *(01-25203)*
●**ZNAJDŹ** chwilę dla siebie, to doda Ci zdrowia i urody, a zapewni Ci to pełen życia pan, który żyje według maksymy "w zdrowym ciele zdrowy duch" Oferty pań 30-50 lat BO Zielona Góra. *(01-26475)*

## 09 MEBLE

●2-letnią beżową sypialnię typową do bloku - sprzedam, cena 3.100.000. Głogów, Norwida 16/10. *(03-04038)*
●**KUPIĘ** cztery (lub mniej) stare krzesła. Oferty BO Zielona Góra. *(01-25230)*
●**MEBLE** sklepowe: 5 lad, 4 regały (czarno - białe) -tanio sprzedam. Głogów 34-65-24. *(03-04260)*
●**SPRZEDAM** tanio kredens na wysoki połysk. Zielona Góra, Krasickiego 3/10 tel. 716-54. *(01-26479)*

## 10 NAUKA

●**KOREPETYCJE**. Głogów, tel. 34-13-34. *(01-26435)*
●**KURS** języka niemieckiego dla początkujących (II Liceum Ogólnokształcące). Wiadomość: Głogów 33-49-83. *(03-04289)*
●**NAUCZĘ** języka niemieckiego, tanio - 25.000 za 45 minut. Głogów 33-23-63. *(03-04270)*

## 11 NIERUCHOMOŚCI

●**AGENCJA** Krawczak poleca bardzo duży wybór domów, mieszkań, budów, parceli. Zielona Góra, Centrum Biznesu, tel. 710-81 do 86. *(01-25929)*
●**AGENCJA** obrotu nieruchomościami "Pro-gres" - Głogów, Budowlanych 7, tel. 33-46-99. *(03-04263)*
●**ATRACYJNE** położenie, możliwość otwarcia sklepu, produkcji, hurtowni- sprzedam lub część wydzierżawię. Sulechów, 31 Stycznia 35. *(01-26427)*
●**BUDYNEK** mieszkalny, garaż, pijalnia piwa (9 arów) -sprzedam, zamienię (mieszkanie własnościowe). Sława, Powstańców Śląskich 7 (8.00 - 22.00). *(03-04316)*
●**DOM** jednorodzinny z działką 0,99 ha, woda, co - sprzedam. 66-542 Zwierzyń, ul. Wojska Polskiego 107. *(02-03333)*
●**DOM** w zabudowie szeregowej z telefonem do drobnego wykończenia na działce ok. 400 m kw. dach dwuspadowy, co gazowe, teren uzbrojony, w Zielonej Górze, ul. Wyczółkowskiego. Oferty BO Zielona Góra. *(01-26354)*
●**DOM** w zabudowie szeregowej z telefonem do drobnego wykończenia na działce ok. 400 m kw., dach dwuspadowy, co gazowe, teren uzbrojony w Zielonej Górze, ul. Wyczółkowskiego wydzierżawię lub sprzedam. Oferty: BO Zielona Góra. *(01-26393)*
●**DZIAŁKĘ** budowlaną 29 arów nad jeziorem w Kiekrzu k/ Poznania - tanio sprzedam. Gorzów tel. 262-75. *(02-03025)*
●**DZIAŁKĘ** tanio sprzedam. Przeźmierowo koło Poznania. Wiadomość: Gorzów, ul. Sikorskiego 35/4, tel. 259-67. *(02-03327)*
●**DZIAŁKĘ** usługowo - budowlaną w Scinawie - sprzedam. Głogów 33-29-68. *(03-04292)*
●**DZIAŁKI** budowlane w Głogowie - sprzedam, tel. 34-54-28. *(03-04318)*
●**DZIAŁKI** dowolnej wielkości - sprzedam. 1 milion za ar. Santocko 15 gm. Kłodawa. *(02-03331)*
●**PÓŁ** bliźniaka - sprzedam. Głogów 33-25-27. *(03-04220)*

Pół bliźniaka, do zamieszkania, duży- sprzedam, raty. Zielona Góra, tel. 42-71 w. 536. *(01-25185)*

●**ROZPOCZĘTĄ** budowę domu na działce 10,5 a w Sławie - tanio sprzedam. Głogów 33-58-53. *(03-04278)*
●**SPRZEDAM** działkę budowlaną w Zielonej Górze 750 m kw. pełne uzbrojenie, atrakcyjna lokalizacja. Zielona Góra, tel. 647-25 po godz. 18.00. *(01-26519)*

## 12 PODRÓŻE—URLOPY

●**BANK** wolnych miejsc w samochodach- zagranica- kraj - "Ter-Star" Żary, Rynek 17, tel. 33-13 w. 252. *(01-25798)*
●**KARPACZ**- pensjonat "Isma" ul. Skośna, tel. 19-833 zaprasza na wczasy, weekendy, wycieczki. Nocleg 45.000 zł. *(01-25680)*
●**TANIE** wczasy w górach "Krass" Zielona Góra, tel. 28-308 od wtorku do piątku w godz. 11.00-14.00 i 15.00-17.00, sobota 9.00-12.00. *(01-26272)*

## 13 PRACA

●**CHCESZ** być niezależny? Osiągnąć sukces, zarobić fortunę- kup książkę "Multilewel Marketing"- teraz! Informacje: koperta, znaczek + 2000 zł. G. Kuleta, Traugutta 5, 67-120 Kożuchów. *(01-25564)*
●**KIEROWCA** kat. A, B, C, D, E, podstawy mechaniki, elektrotechniki, elektroniki -poszukuje pracy. Głogów 34-84-43. *(03-04298)*
●**MARZYSZ** o życiu w luksusie zgłoś się. Głogów, Mickiewicza 43/3, tel. 34-61-99. *(03-04134)*
●**MOŻLIWOŚĆ** zarobku- rozsyłanie reklam. Informacja koperta + znaczek. 69-200 Sulęcin, E. Plater 7B/15. *(01-26499)*
●**OFERUJEMY** adresy polskich firm wysyłających na kontrakty, znaczek 3.500. Agencja "Adsur" Głogów 1. *(03-04251)*
●**POSZUKUJĘ** wspólnika 10 mln gotówki i wytwórnicę acetylenową lub spawarkę bigamat. Wiadomość: Zielona Góra, Kupiecka 15/3 od 16.00 do 18.00. *(01-26445)*
●**POWAŻNA** firma eksportowa zatrudni fachowców budowlanych, Niemcy, Czecho-Słowacja, znaczek 3.500. Agencja pośrednictwa "Adsur" Głogów 1. *(03-04256)*
●**PRACA** korespondencyjna- klejenie kopert. Informacja: koperta + znaczek. Jarnatów 37/11, 69-210 Lubniewice. *(01-26501)*
●**RENCISTA** poszukuje pracy. Sulechów tel. 41-52. *(01-26111)*
●**ZATRUDNIĘ** akwizytorów bez własnego środka transportu. Oferty korespondencyjnie lub osobiście po godz. 19.00. Gorzów ul. Kutrzeby 5/16. *(02-03330)*

## 14 TOWARZYSKIE

●**AGENCJA** Towarzyska "EDEN" zatrudni bezpruderyjne panie w wieku 18-35 lat. Oferty: BO Zielona Góra. *(01-26046)*
●**KORESPONDENCYJNA** Wspólnota Niepokalanej. 67-200 Głogów, Kosm. Polskich 57/8. *(01-25088)*
●**OB**. H. Jarosz za zniewagę przepraszam - J. Czerwik. *(03-04325)*

## 15 USŁUGI

●"Adax"- szamponowanie dywanów, tapicerki samochodowej, meblowej, podłóg, klimatyzacji kuchennej. Zielona Góra, tel. 719-88, w godz. 8.00-14.00. *(01-25745)*
●"Art-Graf" szyldy, reklamy komputerowe, wycinanie liter. Zielona Góra, Moniuszki 7. *(01-24644)*
●**ABSOLUTNA** okazja! Darmowe przybranie samochodu dla zamawiających dwie wiązanki ślubne. Jedna wiązanka- darmowy stroik do włosów i butonierki. ZG. Grottgera 15/5. *(01-26087)*
●**AGENCJA** Usług Transportowych "Autor" świadczy usługi pojazdami 1-20T, ceny konkurencyjne. Zielona Góra, Trasa Północna 14, tel. 700-11 do 13 w. 242. *(01-24310)*
●**ANTENY** satelitarne i tradycyjne- montaż, gwarancja. ZG. tel. 637-43. *(01-25292)*
●**BALUSTRADY**, bramy, schody, ogrodzenia wykonuje Zakład Ślusarski "Darwik" Dariusz Dubowik Zielona Góra, Jagodowa 45. *(01-25419)*
●**BRAMY** garażowe podnoszone, importowane z możliwością elektronicznego otwierania. Zielona Góra, ul. Boh. Westerplatte 11, tel. 42-31 w. 480. *(01-26417)*
●**CZYSZCZENIE** podciśnieniowe u klienta. Dywany, tapicerka meblowa, samochodowa. Dzwoń Gorzów tel. 27-927. *(02-03320)*
●**INSTALACJE** sanitarne, ogrzewanie, gaz, przyłącza- szybko i solidnie wykonuję. Zielona Góra, tel. 227-61. *(01-25781)*
●**LABORATORIUM** Foto 59-300 Lubin, Norwida 12/1 wykonuje odbitki Fujicolor 1600 zł 1 sztuka format 9 x 13, również wysyłkowo. *(01-25210)*
●**LAMINOWANIE** dokumentów do formatu A4, najniższe ceny. Głogów, video usługi "Kasia", Polaniecka 12, tel. 33-56-06. *(03-04096)*
●**MARKIZY** balkonowe, rolety antywłamaniowe, rolosy okienne, żaluzje pionowe z możliwością sterowania pilotem, markizy tarasowe. Zielona Góra, Spółdzielcza 5/14, tel. 706-64. *(01-23412)*
●**MARKIZY** tarasowe, rolosy okienne, rolety antywłamaniowe, markizy balkonowe, żaluzje pionowe z możliwością sterowania pilotem. Zielona Góra, Spółdzielcza 5/14, tel. 706-64. *(01-23415)*
●**MONTAŻ** żaluzji zachodnich, poziome, pionowe. Sulechów tel. 29-86. *(01-26123)*
●**MONTAŻ** żaluzji zachodnich- poziome, pionowe. Zielona Góra, tel. grzecznościowy 621-56. *(01-26124)*

Naprawa i konserwacja telewizorów i magnetowidów. Zgłoszenia: Zielona Góra, tel. 38-16 w godz. 8.00-12.00 i 18.00-20.00. *(01-25523)*

●**NAPRAWA** junkersów, kuchenek i pieców gazowych, instalacje c.o. i gaz. garaż do wynajęcia. ZG. tel. 670-84 i 30-16. *(01-26079)*
●**OBRABIARKI** do drewna, ogrodzenia, okratowania- wykonuje. Zakład Ślusarski "Darwik" Zielona Góra, Jagodowa 45. *(01-24966)*
●**ROLETY** antywłamaniowe, rolosy okienne, markizy balkonowe, żaluzje pionowe z możliwością sterowania pilotem, markizy tarasowe. Zielona Góra, Spółdzielcza 5/14, tel. 706-64. *(01-23413)*
●**ROLOSY** okienne, markizy balkonowe, rolety antywłamaniowe, żaluzje pionowe z możliwością sterowania pilotem, markizy tarasowe. Zielona Góra, Spółdzielcza 5/14, tel. 706-64. *(01-23414)*
●**SERWIS** RTV- naprawa, przestrajanie, montaż anten, telegazety, montaż wyjść TV-video, montaż pilota do Elektrona, Horyzonta, Rekorda, Witezia, Wiesny- gwarancja. ZG. tel. 637-43. *(01-25289)*

Solarium Ergoline zaprasza wszystkich na tanie opalanie. Natrysk, kawa, herbata, napoje. ZG, Krzywoustego 24 tel. 702-99. *(01-26526)*

●**TELEGAZETA** montaż do 100 typów telewizorów wykonana w oparciu o części firm Philips, Siemens, gwarancja. ZG. tel. 637-43. *(01-25291)*

Transport 20 m sześc. izoterma, 4 tony, klapa, 2.900 zł/km. Zielona Góra, tel. 643-15. *(01-25589)*

●**TRANSPORT** do 6 ton, 3000 zł/km. Głogów 33-47-18. *(03-04111)*
●**ŻALUZJE** aluminiowe kolorowe. Głogów 33-51-35. *(03-04284)*
●**ŻALUZJE** poziome i pionowe, zachodnie. Sulechów, tel. 29-86. *(01-26493)*
●**ŻALUZJE** poziome i pionowe, zachodnie. Zielona Góra, tel. grzecznościowy 621-56. *(01-26500)*
●**ŻALUZJE poziome, pionowe "vertikale", rolety, rolokasety, ceny konkurencyjne, punkt przyjmowania zleceń; "Ramex", Głogów, Budowlanych 10, tel. 33-27-08.** *(03-04184)*
●**ŻALUZJE** zachodnie- tanio, szybko, solidnie. Zielona Góra, tel. 50-29. *(01-26424)*

Układanie glazury, malowanie, tapetowanie. Wystawiam rachunki. Zielona Góra, tel. 623-73. *(01-25600)*

●**USŁUGI** budowlano-mechaniczne. Głogów, tel. 34-13-34. *(01-26434)*
●**USŁUGI** transportowe pojazdami 1-20 t. Agencja Usług Transportowych "Autor" Zielona Góra, Trasa Północna 14 tel. 700-10. *(01-26467)*
●**USŁUGI** wodno- kanalizacyjne, szybko, tanio, rachunki. Zielona Góra tel. 68-727. *(01-26164)*
●**VIDEOFILMOWANIE** kamerą stereo "Panasonic", najwyższa jakość, atrakcyjna cena. Video usługi "Kasia", Głogów, Polaniecka 12, tel. 33-56-06. *(03-04097)*
●**WYPOŻYCZALNIA** samochodów żuk. Zielona Góra, ul. Boh. Westerplatte 11 pokój 824, tel. 42-31 w. 480. *(01-26416)*
●**ZAKŁAD** Usług Stolarskich- układanie, dyklinowanie, lakierowanie deski podłogowej, parkiety, mozaiki, boazeria. Zielona Góra, tel. 75-202. *(01-26289)*

## 16 ZDROWIE

●"Bios" Bioenergioterapia, ziołolecznictwo, radiestezja. Lubin, Mickiewicza 43/28. przyjęcia: wtorki, środy od 16.00 do 18.00. *(01-26160)*
●"Bios" dobór ziół leczniczych indywidualnie do organizmu każdej osoby, również korespondencyjnie na podstawie przesłanego zdjęcia. Gruca, Lubin, Mickiewicza 43/28. *(01-26161)*

Choroby alergiczne, skóra, trądzik młodzieńczy leczy specjalista dermatolog-alergolog lek. med. Bogusława Czyżewska - wtorki od 13.00-15.00. Zielona Góra, ul. Sienkiewicza 36 pok. 10 (Przychodnia "Polskiej Wełny"), tel. dom. 603-68. *(01-25674)*

●**EKO**-22 to filtr najskuteczniejszy w usuwaniu chloru, fenoli, metali ciężkich. Pamiętaj! Gwarancją zdrowia jest czysta woda. ZG. tel. 67-321. *(01-26263)*
●**MEDIKROL**- Prywatna Przychodnia, Szczekocińska 5 (od Botanicznej) 15.00-18.00, tel. 55-06, stomatolog 9.00-20.00. *(01-26273)*
●**SPECJALISTA** chorób oczu dzieci i dorosłych, wszczepianie sztucznych soczewek podczas operacji katarakty. Poznań, tel. 659-590. *(01-25430)*
●**UNIEWAŻNIAM** pieczątkę o treści: Import Eksport, Hurt- Detal, Jerzy Czemiawski, Nowa Sól, Piłsudskiego 35/1. *(01-26207)*

## 18 RÓŻNE

●**1000**- złotową monetę z Papieżem sprzedam. Cena 1 mln. Zielona Góra tel. 66-066. *(01-26471)*
●**ATRAKCYJNA** odzież zagraniczna na wagę. Zielona Góra, Armii Krajowej 8. Zapraszamy! *(01-26295)*
●**ATRAKCYJNA** odzież zagraniczna na wagę. Zielona Góra, Jaskółcza 13, również w niedzielę. Zapraszamy! *(01-26294)*
●**AUTOMAT** do pączków typu "donat" - sprzedam. Głogów 33-29-68. *(03-04293)*

Betoniarkę zdecydowanie kupię. Zielona Góra tel. 644-67, kuchnię połową sprzedam. *(01-26491)*

●**BLOCZKI** i pustaki betonowe - produkcja i sprzedaż. Gorzów ul. Strażacka 133. *(02-03140)*

Budę typu "szczęka" na zielonym rynku - sprzedam, cena do uzgodnienia. Głogów 34-19-64. *(03-04328)*

●**HYDRANT** czeski nowy 50 L kompletny - sprzedam, cena do uzgodnienia. Głogów, Styczniowa 20, 33-51-12. *(03-04064)*
●**KALORYFERY** żeliwne 120 szt. - sprzedam. Głogów 341-205. *(03-04006)*
●**KOLUMNĘ** parnikową - sprzedam. Głogów 341-205. *(03-04007)*
●**MASZ** chwilowe kłopoty z gotówką - przyjdź LOMBARD ul. Kupiecka 17, tel. 722-41 w Zielonej Górze udzieli Ci natychmiastowej pożyczki pod zastaw. *(01-25254)*
●**MASZYNĘ** dziewiarską japońską sprzedam. Głogów, tel. 34-13-34. *(01-26436)*
●**NOWY** wózek inwalidzki, czterokołowy, spacerowy, dwuręczny, sterowany praworęcznie, koła na powietrze -sprzedam. Głogów, Neptuna 22/24 (Państwowy Dom Rencistów, p. 3, I piętro, p. Kruczek). *(03-04300)*
●**PLANTACJĘ** porzeczek tanio sprzedam (0,5 ha w Ochli). Zielona Góra tel. 635-95. *(01-26485)*

Skóry owcze na pokrowce samochodowe sprzedam. Skóry nutrii, królików skupuje Garbarnia Wołsztyn Prusa 5. *(01-26153)*

●**SPRZEDAM** pudełki srebrne średnie. Zielona Góra, Ptasia 34/7 tel. 649-54. *(01-26473)*
●**UWAGA** masarnie! Mieszałkę masarniczą nową, nie używaną, na gwarancji - tanio sprzedam. Zielona Góra, tel. 722-41. *(01-25249)*
●**WIERTARKĘ** stołową (producent - Jawor) - sprzedam. Głogów, Styczniowa 20, 33-51-12. *(03-04065)*
●**WÓZEK** spacerowy dla bliźniaków - pilnie sprzedam. Głogów 33-80-65. *(03-04258)*
●**WYCIĄG** budowlany przyścienny 9 m- sprzedam. 69-200 Sulęcin, os. Słoneczne 2d/2. *(01-26214)*

## Drużyna „z łapanki" gdyż grać trzeba...

# Jutro Turcja, a później Holandia...

**Dokuczliwy ból głowy muszą mieć selekcjonerzy naszej narodowej jedenastki piłkarskiej — Andrzej Strejlau i Lesław Ćmikiewicz przed startem w eliminacjach mistrzostw świata '94. Rywale w grupie II — to ex-mistrzowie świata Anglicy i ex-wicemistrzowie Holendrzy. Swoje "trzy grosze" mogą jeszcze wtrącić waleczni Norwegowie i Turcy (szósty rywal — drużyna San Marino, po 0:10 w inauguracyjnym meczu eliminacji grupowych z Norwegią, będzie zapewne dostarczycielem punktów).**

Polacy zaczną eliminacje jutrzejszym pojedynkiem z Turkami na stadionie poznańskiego Lecha przy ul. Bułgarskiej (początek o godz. 20.00). Z inauguracyjnym spotkaniem wiąże się normalna trema, a tu jeszcze dodatkowy stres powodują dwa fatalne występy w kontrolnych międzypaństwowych meczach towarzyskich: na wyjeździe z Finlandią (0:0) i u siebie z Izraelem (1:1).

Drużyna praktycznie jeszcze nie istnieje. Zbierało się ją — jak to się mówi — "z łapanki". Element improwizacji był też w powołaniu kandydatów do gry z Turcją. Niektórzy z olimpijczyków — bohaterów turnieju w Hiszpanii — jak informuje L. Ćmikiewicz — wolą na razie odpocząć, gdyż czują "w nogach" bardzo intensywny sezon. Częściowo decydowało to o powołaniach na premierę w eliminacjach MS '92. Inni gracze — ci z lig za granicą — nie mogą, często decyzją swych klubowych pracodawców, znaleźć czasu na wspólny trening w kadrze. Jak wygląda gra w reprezentacji "z marszu", wszyscy widzieli na stadionie Stali Mielec.

Zaproszenia skierowano do dziewiętnastu piłkarzy. Oto skład "pobożnych życzeń": **Jarosław Bako** (Besiktas Stambuł), **Józef Wandzik** (Panathinaikos Ateny), **Adam Matysek** (Śląsk Wrocław); **Marek Koźmiński** (Udinese), **Piotr Czachowski** (Udinese), **Dariusz Adamczuk** (Pogoń Szczecin), **Roman Szewczyk** (GKS Katowice), **Tomasz Łapiński** (Widzew Łódź), **Tomasz Wałdoch** (Górnik Zabrze), **Marek Rzepka** (Lech Poznań), **Andrzej Lesiak** (Swarowski Wacker Innsbruck), **Jerzy Brzęczek** (Lech Poznań), **Jarosław Araszkiewicz** (Lech Poznań), **Kazimierz Węgrzyn** (Hutnik Kraków), **Robert Warzycha** (Everton), **Krzysztof Warzycha** (Panathinaikos), **Roman Kosecki** (Osasuna Pampeluna), **Andrzej Juskowiak** (Sporting Lizbona) i **Wojciech Kowalczyk** (Legia Warszawa).

Nie ma w Poznaniu bardzo potrzebnego na takie okazje **Jacka Ziobera** z Montpellier (groźna kontuzja). Niestety, zgodnie z oczekiwaniami, włoski klub Udinese odmówił udzielenia zwolnienia Koźmińskiemu. Nie przyjechał też Krzysztof Warzycha, który ostatnio tak skutecznie strzela w koszulce Panathinaikosu. Nasi działacze sportowi podobno interweniowali w związku z uchylaniem się klubu przed spełnianiem warunków umowy między zagranicznymi pracodawcami naszych reprezentantów a PZPN. Cóż z tego, skoro historia lubi się powtarzać. Zabraknie też Adamczuka i Łapińskiego (kontuzje), natomiast w awaryjnym trybie powołano Adama Fedoruka (Stal Mielec). Tylko teoretycznie do dyspozycji trenerów będzie Wałdoch, który w trakcie niedzielnego treningu skręcił staw skokowy. Naszą reprezentację czeka twardy orzech do zgryzienia...

Pozostali nasi reprezentanci zjechali do Poznania 18 bm. i codziennie odbywają dwa treningi. Rywale przylecieli wczoraj w południe Boeingiem 737. W ekipie jest szesnastu piłkarzy. Rekrutują się z pięciu klubów. Czterech zawodników wywodzi się z drużyny rywala GKS Katowice w pucharze UEFA — Galatasaray Stambuł. Są to: **Hayrettin Demirbas, Tugay Kerimoglu, Buelent Korkmaz** i **Hakan Suekuer** (w środę w Katowicach nie grał Tugay). Ponadto w kadrze są: **Engim Ipekoglu, Oguz Cetin, Aykut Kocaman** z Fenerbahce Stambuł, **Uenal Karaman, Hami Mandirali, Oguen Temizkanoglu, Orhan Cikrikci** z Trabzonsporu, **Rize Calimbay, Goekhan Keskin, Recep Cetin, Mehmet Oezdilek** z Besiktasu Stambuł i **Serhat Gueller** z MKE Ankaragucu.

Drużyny Polski i Turcji spotkają się po raz szesnasty. Poprzednio czterokrotnie walczyły o punkty w eliminacjach ME (trzy wygrane Polaków, jedna porażka). Kontakty rozpoczęły się w 1924 r. Wówczas to w Łodzi nasi piłkarze pokonali rywali 2:0. W sumie bilans meczów jest korzystny dla reprezentacji Polski, która wygrała 10 meczów, 3 zremisowała i 2 przegrała (bramki — 37:10 na naszą korzyść).

◆ Jutro trudny egzamin z Turkami, a Strejlauowi sen z oka spędza również drugi z kolei mecz w tych samych eliminacjach mundialowych: 14 października o godz. 20.00 na stadionie Feyenoordu w Rotterdamie spotkają się reprezentacje Polski i Holandii. Rok temu w Eindhoven Holendrzy i Polacy zremisowali w towarzyskim spotkaniu 1:1 (bramka wyrównująca dla gospodarzy padła w przedostatniej minucie). Niech jednak nikogo ten wynik nie wprowadza w euforię. "Tulipany" grały wprawdzie tylko bez Marco van Bastena, lecz potraktowały tamtą próbę jako niezobowiązujący do niczego test-mecz. A o punkty w eliminacjach do mistrzostw świata gra się zupełnie inaczej...

Roman SIUDA

## WIDZIANE Z Warszawy

# Podatnicy, czy laureaci?

*Warszawa mówi teraz o pieniądzach. W sierpniu, tuż po Barcelonie, słusznie widać wykrakałem, iż hocki-klocki zaczną się przy finansowych rozliczeniach za olimpijskie wiktorie. Oto w PKOl. jednak znalazł się worek z dolarami i przystąpiono do wypłat medalowych premii. Stawki znacie, a ja powtarzam, że 20 tysięcy "papierów" za złoto to jednak suma astronomiczna...*

*Otóż diabeł pogrzebany jest w... podatkach. Ministerstwo Finansów uznało, że sportowcy to nie są stwory nadprzyrodzone, ale zwykli obywatele RP i — jak każdy — od przychodu muszą zapłacić stawkę fiskusowi, owe rytualne dzisiaj 20%. Taki sam wymiar jaki jest potrącany również Waszemu autorowi za dziełka niniejsze. 20% od 20 tysięcy dolarów — to jest tysięcy cztery i znam takich których do końca świata zadowoliłaby teraz wyłącznie suma podatku, a nie jego podstawy. Aliści wszczął się rwetes totalny i oczywiście wszystko skupia się na urzędasach z UKFiT, którzy ponoć w porę nie wystąpili do finansów (ten sam gmach przy Świętokrzyskiej, to samo piętro i wspólna stołówka) o stosowne ulgi. Jest pomysł, aby medalistów traktować jak... laureatów nagród państwowych, bo jedynie ta grupa jest od owego podatku dochodowego — jednorazowego — zwolniona. No i zaczęło się...*

*Zwolennicy równości — a jest to raczej większość środowiska i "szarych ludzi" krzyczą: płacić i nie gadać. Prawa są równe, a budżet w potrzebie. Zresztą ten sam budżet łożył przez lata na Legienia, Skrzypaszka i pozostałych medalistów pomniejszych — to teraz coś mu się także należy. Przy okazji odzywają się głosy, żeby tych sportowców, stypendysto-amatoro-zawodowców obliczać na okrągło, ze szczególnym skierowaniem do Izby Skarbowej. Legień ma stypendium, coś z klubu, dostał wspomniane 20 tysięcy dolarów, a także 40 milionów od prezydenta Bytomia. No to go obliczyć za cały rok — tak jak wszystkich polskich Kowalskich i Nowaków, i rąbać według widełek dochodów i stosowanego podatku.*

*Szkoła druga wstydzi się decyzji skarbowców. Sukces sportowy odbiera w kategoriach narodowego posłannictwa, a szczególnie jeśli tyczy to igrzysk olimpijskich — nośnej imprezy, wspaniałej, takiej, na której medal Polaka to jakby balsam dla steranego narodu i "podniesienia roli Polski w świecie". Medalistów więc widzi się tu, jak owych laureatów nagród bezpodatkowych. Bo raz na 4 lata można, a jeszcze tych medalistów taka grupa ubożuchna, że hej...*

*Nie wiem jak to się skończy, ale wiem, że kłótnią raczej się skończy. Już w moim domu doszło przy kolacji do polemik. Żona twardo obstawała za równością wszystkich polskich podatników, ja z dziećmi raczej skłaniałem się do podatkowej amnestii...*

*W takich humorach udaliśmy się przedwczoraj na Stare Miasto i w okolice Wisłostrady. Miasto sparaliżowane na co dzień remontem mostu Śląsko-Dąbrowskiego i przelotowej ulicy Tamka (niektórzy przez Wisłę przeprawiają się już łodziami), zostało sparaliżowane doszczętnie. Nie było i Wisłostrady i mostów okolicznych. Przyczyna: wyścigi kolarskie, tudzież truchtany Maraton Pokoju. Sponsorów było więc więcej, niż kolarzy. Sam dotknąłem autentycznego zawodowca, kolegę Argentina, który był wygrał ten naprawdę zabawowy, ale fajny wyścig. Łzę uroniłem, gdy w sciganiu weteranów zwyciężał Szurkowski przed Piaseckim i Pożakiem i w ogóle było znakomicie. Kolarze zawodowcy ściągnięci przez "Cesare" Langa wzięli swoje walutowe premie i nikt nie ściągał z nich żadnych podatków. Może jest to wskazówka, żeby z polskich barcelończyków-medalistów także nie łupić ciężko wywalczonego grosza...*

*Jacek KORCZAK-MLECZKO*

# LECHA ŻUŻLOWEJ KOLEJKI

W piętnastej rundzie spotkań w żużlowej ekstraklasie prowadzący tercet: Polonia Bydgoszcz, Stal Gorzów i Apator Toruń zanotował zwycięstwa i na czele tabeli nie nastąpiły zmiany. Bydgoszczanie wywieźli cenne punkty z Zielonej Góry, Stal Gorzów rozgromiła Yawal w Częstochowie, a Apator nie miał problemów z pokonaniem Wybrzeża Gdańsk. Niewiele roszad przyniesie chyba także szesnasta runda (27 bm.): Polonia podejmie outsidera Yawal, Stal Gorzów — Spartę-Aspro Wrocław, a Motor Lublin — Apator. Natomiast wyjaśnić się może sprawa drugiego spadkowicza. Wybrzeże-Rafineria podejmie Spartę-Aspro (25 bm.), a dwa dni później także niepewną pierwszoligowej egzystencji Stal Rzeszów. W przedostatniej rundzie (4.10), Apator podejmie Stal Gorzów, a Wybrzeże — Polonię. Na zakończenie rozgrywek (11.10) Polonia — Sparta, Stal Gorzów — Stal Rzeszów i Unia Tarnów — Apator. W najkorzystniejszej sytuacji są bydgoszczanie, którzy ostatni tytuł DMP zdobyli w 1971 roku.

Jak zwykle po każdej rundzie o komentarz na temat występów lubuskich żużlowców poprosiliśmy szkoleniowców obu ekip.

Czesław Czernicki (KS Morawski) — **Po przegranym meczu kibice chcą znać jak najwięcej przyczyn, które zadecydowały o końcowym wyniku. Tym razem w naszej drużynie zabrakło takich indywidualności jak Tomasz Gollob i Sam Ermolenko. Do "objechania" był jedynie Roman Matouszek. W ekipie gości dobrą robotę wykonał drugi rzut (Jacek Gollob i Waldemar Cieślewicz). Przełomowymi momentami niedzielnego spotkania były wyścigi 4, 6 (poloniści wygrali podwójnie). W 9 wyścigu liczyliśmy na odrobienie strat, jednak Andrzej Huszcza nie wytrzymał nerwowo i został wykluczony za dotknięcie taśmy. W naszej ekipie jedynie Andrzej Zarzecki pokazał na co go stać. Pozostali zaprezentowali się poniżej możliwości i przy tak wymagającym przeciwniku, który nie miał w luk w składzie, nie można było marzyć o nawiązaniu wyrównanej walki.**

Dziś w Toruniu nasz duet (Andrzej Zarzecki, Artur Pawlak i rezerwowy Piotr Protasiewicz) wystąpi w finale młodzieżowych mistrzostw Polski par klubowych. Wystartują także zawodnicy: Stali Gorzów (Marek Hućko, Robert Flis, Mariusz Staszewski), Iskra Ostrów, Unia Tarnów, Victoria-Rolnicki Machowa, GKM Grudziądz i Apator Toruń. W czwartek natomiast w Bydgoszczy odbędzie się finał młodzieżowych drużynowych mistrzostw Polski. Ekipa Morawskiego wystąpi w zestawieniu: Zarzecki, Protasiewicz, Mariusz Szańczuk, Pawlak i Piotr Kuźniak. Naszymi rywalami będą zespoły: Apatora, Polonii Bydgoszcz i Sparty-Aspro.

**Stanisław Chomski** (Stal Gorzów) — **Spotkanie w Częstochowie jak każdy ligowy pojedynek potraktowaliśmy poważnie. Dlatego wystąpił m.in. Węgier Antal Kocso. Pierwsze wyścigi zadecydowały o tym, że mogłem później eksperymentować, dając szansę występu wszystkim zawodnikom. Wygraliśmy większość startów. Mecz prowadzony był "do jednej bramki", a przeciwnik borykający się z problemami finansowymi nie był w stanie podjąć równorzędnej walki. W 13 wyścigu udanie zaprezentowali się juniorzy Robert Flis i Piotr Rembas, którzy wygrali podwójnie.**

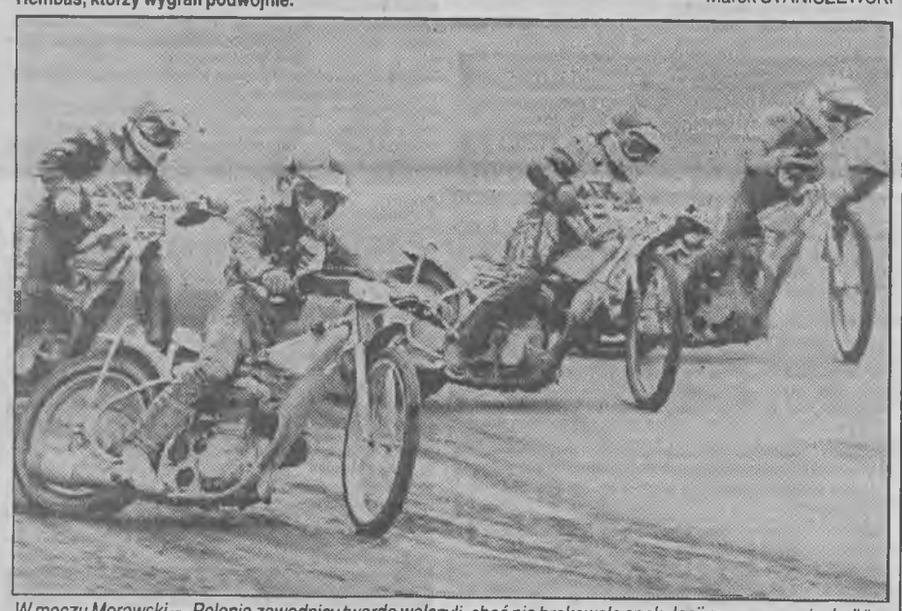

*W meczu Morawski — Polonia zawodnicy twardo walczyli, choć nie brakowało spekulacji czy wszyscy jechali "na pełny gaz". W pierwszym wyścigu (na zdjęciu) Tomasz Gollob rozpoczął zwycięską passę.*

*Fot. Marek Woźniak*

Dwaj inni nasi zawodnicy Jarosław Łukaszewski i Mariusz Staszewski w sobotę i niedzielę, startowali w Diedenbergen (Niemcy). W turnieju par zajęli pierwsze miejsce, a w zawodach indywidualnych wygrał Łukaszewski, natomiast Staszewski był trzeci.

W najbliższym meczu ligowym ze Spartą-Aspro wystąpi Kocso. Zabraknie natomiast Bohumila Brhela (CSRF), gdyż wystąpi w zawodach Zlatej Prilby w Pardubicach. O ewentualnym przyjeździe Anglika Gary Havelocka, zadecydujemy w najbliższych dniach.

◆ 30 września i 1 października br. we Wrocławiu zaplanowano finałowe spotkania Pucharu Polski. W meczu o pierwsze miejsce i nagrody 600 i 400 milionów złotych mają się zmierzyć KS Morawski i Stal Gorzów. Jak oświadczył **Lucjan Korszek** ze Sparty-Aspro Wrocław, dotrzymanie terminu spotkań i przede wszystkim warunków wypłaty nagród dla czterech najlepszych ekip przez sponsora Pucharu Polski — korporację Aspro, może być trudne, gdyż firma boryka się z kłopotami finansowymi. Decyzje podjęte zostaną wkrótce.

Marek STANISZEWSKI

# Uwaga „Piasek"!

Jak już wczoraj informowaliśmy, najgroźniejszym rywalem **Ryszarda Szurkowskiego** podczas rozegranego w Warszawie Kryterium Mistrzów, był **Lech Piasecki**, zwany przez kolegów "Piaskiem".

**Nie mogłem się od niego oderwać** — powiedział Szurkowski — **i gdy na ostatnim zjeździe przed metą myślałem, że już mi się to wreszcie udało, znów zobaczyłem go obok siebie. Krzyknąłem wtedy — Uwaga, znowu "Piasek"! — i Lech bez zastanowienia przyhamował, sądząc, że go ostrzegam o grożącym niebezpieczeństwie. W ten sposób wygrałem.**

## W europejskiej superlidze

# Dziś mecz Polska — Francja

Polscy tenisiści stołowi rozpoczynają rywalizację w europejskiej superlidze. Dziś w hali Akademii Medycznej w Poznaniu rywalem naszej drużyny będzie reprezentacja Francji. W tej grupie grają jeszcze Niemcy (mecz w Polsce) i Holandia (mecz wyjazdowy).

Do rozgrywek ze strony polskiej zostali zgłoszeni **Andrzej Grubba, Leszek Kucharski, Piotr Skierski, Lucjan Błaszczyk i Tomasz Krzeszewski.** W poznańskim meczu barwy Francji reprezentować będą **Patrick Chila, Didier Mommessin** oraz **Christoph Legout** lub wicemistrz olimpijski **Jean-Philippe Gatien**. Natomiast Niemcy awizują najsilniejszy skład z mistrzem Europy **Joergenem Rosskopfem**.

# Parada tabel

**Liga juniorów**

Grupa dolnośląska

**Stal Chocianów — Pogoń Świebodzin 1:5, Zagłębie II Lubin — Zryw Zielona Góra 2:2, Polonia Leszno — Dozamet Nowa Sól 1:1, Kuźnia Jawor — Górnik Polkowice 0:4, Czarni Żagań — Zagłębie I Lubin 3:5, Miedź Legnica — Kania Gostyń 2:1.** Nie odbył się mecz Chrobry Głogów — Lechia-Polmozbyt Zielona Góra, gdyż goście nie dojechali.

Tabela

| | | | |
|---|---|---|---|
| 1. Zagłębie I | 5 | 10 | 21:4 |
| 2. Górnik | 5 | 10 | 14:2 |
| 3. Dozamet | 5 | 8 | 14:6 |
| 4. Miedź | 5 | 8 | 11:8 |
| 5. Zryw | 5 | 6 | 11:8 |
| 6. Polonia | 5 | 5 | 6:7 |
| 7. Pogoń | 5 | 4 | 8:8 |
| 8. Kania | 5 | 4 | 7:7 |
| 9. Chrobry | 4 | 4 | 8:12 |
| 10. Kuźnia | 5 | 4 | 7:11 |
| 11. Lechia | 4 | 3 | 3:6 |
| 12. Zagłębie II | 5 | 1 | 4:12 |
| 13. Stal | 5 | 1 | 2:15 |
| 14. Czarni | 5 | 0 | 4:12 |

Grupa wielkopolska

**Warta Międzychód — Flota Świnoujście 4:6, Stilon Gorzów — Celuloza Kostrzyn 3:1, Stal Stocznia Szczecin — Pogoń Szczecin 0:0, Warta Poznań — Arkonia Szczecin 0:1, Orzeł Biały Wałcz — Polger Chemik Police 0:0, Kotwica Kołobrzeg — Wielim Szczecinek 0:1, Lech I Poznań — TPS Winogrady Poznań 9:0, Olimpia Poznań — Lech II Poznań 4:1.**

Tabela

| | | | |
|---|---|---|---|
| 1. Lech I | 7 | 12 | 25:2 |
| 2. Stal Stocznia | 7 | 11 | 11:5 |
| 3. Olimpia | 6 | 10 | 20:5 |
| 4. Pogoń | 6 | 10 | 14:1 |
| 5. Wielim | 7 | 10 | 6:3 |
| 6. Flota | 7 | 8 | 18:13 |
| 7. Warta P. | 7 | 8 | 13:9 |
| 8. Orzeł Biały | 7 | 7 | 10:6 |
| 9. Lech II | 7 | 6 | 18:13 |
| 10. Stilon | 7 | 6 | 13:11 |
| 11. Polger Chemik | 7 | 6 | 9:12 |
| 12. Arkonia | 7 | 5 | 9:14 |
| 13. TPS Winogrady | 7 | 4 | 6:25 |
| 14. Celuloza | 7 | 3 | 8:25 |
| 15. Warta M. | 7 | 3 | 11:31 |
| 16. Kotwica | 7 | 1 | 5:21 |

# SERWIS W PIGUŁCE

◆ Jedenasta partia szachowego meczu **Roberta Fischera** z **Borysem Spasskim** zakończyła się po 41 posunięciach zwycięstwem Fischera, który prowadzi 5:2 (remisy nie są brane pod uwagę).

◆ Największym osiągnięciem zakończonych w Seulu mistrzostw świata juniorów w lekkiej atletyce był wynik uzyskany przez brytyjskiego skoczka wzwyż **Stephena Smitha**, który pokonując poprzeczkę na wysokości 2,37 m wyrównał rekord świata w tej kategorii wieku. Polacy bez medalu, a najlepiej zaprezentowała się męska sztafeta 4x400 m zajmując 5 miejsce.

◆ **Małgorzata Rydz** wygrała międzynarodowy bieg kobiet w Travemuende na jedną milę ustanawiając rekord trasy - 4.45. Wśród mężczyzn triumfował **Reuben Chesang** (Kenia) - 3.55, co jest nowym rekordem zawodów. Dotychczasowym rekordzistą był nasz reprezentant **Henryk Jankowski**.

◆ Śmiertelny wypadek wydarzył się na trasie rajdu samochodowo-motocyklowego Paryż-Pekin. W zderzeniu z ciężarówką zginął pilot samochodu osobowego należącego do organizatorów rajdu.

◆ Podczas wyścigu kobiet na kolarskich mistrzostwach świata juniorów w Atenach doszło do kilku groźnych karambol. Najpoważniej ucierpiała 17-letnia Dunka **Maiken Jorgensen**. Wpadła ona na ciężarówkę. Dziewczyna doznała ciężkiego urazu głowy i nóg. Jej stan lekarze określili jako krytyczny.

◆ Mountainbike — rower terenowy robi w świecie furorę. Świadczy o tym chociażby sukces III mistrzostw świata w kolarstwie terenowym, które zakończyły się w kanadyjskim Bromont. Na starcie stanęli reprezentanci 31 państw. Główną konkurencję, cross wygrał znany w lubuskim regionie Duńczyk **Henrik Djernis** (44 km pokonał w czasie 2:41.06). W zjeździe mistrzem świata wśród seniorów został Amerykanin **Dave Cullinan**. Pokonał on parcours długości 3,35 km o różnicy wzniesień 362 m w czasie 4 min.28 sek.

◆ **Philip Barkutwo** (Kenia) wygrał bieg na 5,7 km w Chur uzyskując czas 16.02,55. Drugi był jego rodak **Micah Boineti** — 16.02,95, a trzeci brązowy medalista Igrzysk XXV Olimpiady w Barcelonie w biegu maratońskim, ostatnio uczestnik biegu Cottbus — Zielona Góra, **Stephan Freigang** (Niemcy) — 16.30,74.

# TV 1

**8.00** Dzień dobry — poranny magazyn rozmaitości, **9.00** Wiadomości, **9.10** Mama i ja, **9.25** Domowe przedszkole, **9.50** Porozmawiajmy o dzieciach, **10.00** Pogranicze w ogniu (4) — ser. TP (powt), **11.00** Giełda pracy, giełda szans, **11.20** Przyjemne z pożytecznym, **11.40** Gotowanie na ekranie — magazyn kulinarny, **11.50** Szkoła dla rodziców — rozstrzygnięcie konkursu, **12.00** Wiadomości, **12.10** Program dnia, **12.15-16.00** Telewizja Edukacyjna, **12.15** Magazyn Notowań, **12.45** Świat chemii (4): Modelowanie tego co niewidzialne **13.15** Kuchnia: dlaczego więdną rośliny, **13.30** Fizyka pół żartem (4): Światło i kolor, **13.45** Co, jak, dlaczego?: Latanie i żeglowanie, **14.00** Surowce: drewno, **14.20** Klub domowego komputera, **14.40** Spotkanie z cywilizacją, **14.55** Przybysze z Matplanety, **15.25** My w kosmosie, **15.40** Nasz Bałtyk (1): Łańcuch troficzny
**16.00** Program dnia
**16.05** Dla dzieci Tik-Tak oraz film "Dennis Zawadiaka"
**16.50** Język angielski dla dzieci — Muzzy Comes Back (13)
**17.00** Teleexpress
**17.20** Tom i Jerry — serial prod. USA
**17.50** Murphy Brown — serial komediowy prod. USA
**18.15** Encyklopedia II wojny światowej — Ebel Emael (2)
**18.45** Armie świata — wojskowy progr. dok.
**19.00** Wieczorynka
**19.30** Wiadomości
**19.55** 7 minut dla ministra pracy
**20.10** Arcydzieła Sztuki Filmowej: "Psychoza" — film prod. USA, reż Alfred Hitchock
**22.05.** Gra o pieniądze — magazyn godpodarczy
**22.35** Program rozrywkowy
**22.45** Wiadomości
**23.00** Jutro w programie
**23.05** Notatnik prowincjonalny
**23.45** Powrót Bardów — Maciej Danek
**00.15** Jutro w programie

# TV 2

**8.00** Panorama, **8.10** Programy lokalne, **8.40** "Kapitan Planeta i Planetarianie" — film animowany, **9.10** "Pokolenia" — serial prod. USA, **9.30** Świat kobiet, **10.00** Rock Steady (12) — serial muzyczny prod. angielskiej wyk.: Hothouse Flowers, K.D. Lang, Gary Moore, Albert Collins, **10.50** Przeboje MTV, **11.00** Na życzenie — muzyka na Trakcie Królewskim
**16.25** Powitanie
**16.30** Panorama
**16.40** Z kart krakowskiego archiwum — Parki
**16.55** Pokolenia — serial prod. USA
**17.20** Ojczyzna-polszczyzna — Cieszyć z czegoś — cieszyć się na coś
**17.40** Moja wiara
**18.00** Program lokalny
**18.30** "Kapitan Planeta i planetarianie" — serial prod. USA (powt.)
**18.55** Europuzzle
**19.00** "Chłopcy z ulicy Panisperna" (2) — serial prod. włoskiej
**19.50** Ad Vocem — program Jerzego Bramalczyka
**20.00** Reporterzy Dwójki przedstawiają
**20.30** Warszawska Jesień '92
**21.00** Panorama
**21.30** Studio Sport
**21.40** Okolice wyobraźni — Koniec epoki? — program o sztuce
**22.25** "Kate i Alie" (2) — serial komediowy prod. USA
**22.50** John Le Carre — film dok. prod. ang.
**23.40-0.30** Studio Sport: Superliga tenisa stołowego — Polska — Francja; w przerwie **ok. 24.00** Panorama

# RADIO ZIELONA GÓRA

Wiadomości godz. **1.00, 2.00, 3.00, 4.00, 5.00, 6.31, 7.31, 9.00, 10.00, 11.00, 12.00, 13.00, 14.00, 15.00, 18.00, 20.00, 24.00**
Lubuskie aktualności — **16.10**
Program BBC — **7.00, 16.00, 22.00-23.00**
**6.00** Radioporanek
**9.05** Studio-Reklama
**11.05** Radio-Teraz — T. Krupa
**14.05** Reklama
**15.05** Impulsy
**15.25** Koncert "Grają i śpiewają"
**16.20** Oko w oko — mag. D. Żyń
**17.15** Black and white — A. Winnik
**18.05** Studio Głogów
**18.35** Muzyka w stylu "pop"
**19.00** Nie tylko rock — E. Banachowicz
**20.05** Radio-Wieczór — C. Galek
**23.00** Nocne Marki

# KRZYŻÓWKA

## codzienna nr 35

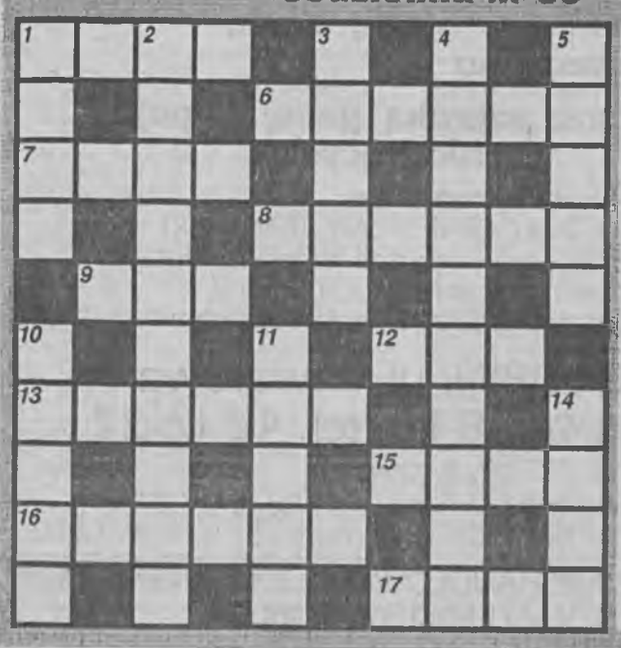

**POZIOMO:** 1) rodzaj naleśnika, 6) pokaz, rewia, 7) denat, 8) impreza sportowa, 9) rodzaj, gatunek, 12) rudy złodziej, 13) broń szermierza, 15) sklep z antykami, 16) cukierki w rulonku, 17) pieśń solowa w operze

**PIONOWO:** 1) pycha, zarozumiałość, 2) okno na statku, 3) sklepowy upust, 4) do pomiaru ilości ciepła, 5) kij, 10) ósemka wioślarska, 11) szkolna sala, 14) mebel pokojowy

Rozwiązania należy nadsyłać pod adresem "Gazety Nowej" z dopiskiem "Krzyżówka codzienna nr 35". Za prawidłowe rozwiązania — nagroda.

DABI

Rozwiązanie krzyżówki nr 30

**Poziomo:** step, katran, wyka, Bartek, alt, ina, kapela, mecz, aluzja, ptak.

**Pionowo:** sowa, eukaliptus, sabat, pretendent, aneks, oktan, aleja, szok.

Nagrodę, którą wyślemy pocztą, wylosowała Barbara Sikorska z Głogowa.

Gratulujemy