„Gazeta Nowa" to największy nakład wydania codziennego w zachodniej Polsce! Tylko u nas codziennie 16 stron!

Tylko u nas najskuteczniejsza reklama!

dziś w numerze:

s.9 Upiec najpierw małe bułeczki

jak zwykle:

Serwis informacyjny s.1-3

Sport s.8

s.4-5 Terenowa i Miejska

Program RTV s.7

Mini Nowa s.15

zawsze w poniedziałek:

s.9 Polityczna

s.6 Sport

Rozrywkowa s.16

W sobotę odbyła się konferencja prasowa szefa Rady Nadzorczej KGHM Polska Miedź S.A. Andrzeja Machalskiego. Była to próba, jak powiedział, wyjaśnienia spraw, związanych z absurdalnym obrazem kombinatu, jaki powstał w związku ze sprawą oferty Asarco.

Jak się pozbyć garbu?

W opinii szefa Rady Nadzorczej, KGHM jest ogromnie interesującym przedsiębiorstwem o wysokim standardzie europejskim. Warunki jednak, w jakich się znalazło, mogą przynieść dwojaki rezultat. Albo przedsiębiorstwo będzie dobrze prosperować, albo stanie się miejscem najbardziej spektakularnej klęski ekonomicznej. Negatywne jest przede wszystkim wcześniejsze przeinwestowanie miedzi. Jeśli KGHM potrzebował maszyn, to ich nie kupował, lecz budował fabrykę. Dzisiaj wiąże się to nie tylko z ogromną bazą, lecz także z wielkimi przerostami zatrudnienia. Jest to wielki garb, którego trzeba się pozbyć. Tymczasem sytuacja powoduje, że garb rośnie. Jeśli więc koszty dojdą do pewnej granicy, KGHM przestanie się liczyć na rynku światowym. Miedź bowiem nie jest wartością samą w sobie. Trzeba stale obniżać koszty jej wydobycia i przetworzenia. Walka z kosztami, to restrukturyzacja, inne zatrudnienie. W najbliższym czasie nie uda się ludziom więcej zapłacić.

cd str.3

★ GŁOGÓW ★ GORZÓW ★ LUBIN ★ ZIELONA GÓRA ★

GAZETA NOWA

Poniedziałek 25.05.1992 nr 107 (412) nakład 184.709 egz. 16 stron 1.500 zł

Na wakacje nowy rząd?

Marcin Przybyłowicz marzy, by Jan Olszewski powiedział: "Dobrze, pomogę stworzyć nową koalicję i odejdę".

Gdyby przysłuchać się poselskiej debacie na ostatnim posiedzeniu Sejmu nie będąc wtajemniczonym w polskie niuanse, to nijak nie można by dojść do wniosku, że Zjednoczenie Chrześcijańsko-Narodowe i Porozumienie Centrum to dwie główne partie, na których opiera się rząd. Bo oto minister spraw zagranicznych, Krzysztof Skubiszewski, najpierw zaciekle atakowany jest przez Jarosława Kaczyńskiego (PC) za projekt traktatu z Rosją, potem zaś przez Ryszarda Goryszewskiego (ZChN) za traktat z EWG. Owszem, w przypadku rządów koalicyjnych różnice zdań między sojusznikami są rzeczą normalną, ale przecież nie ujawniają się one na forum parlamentu i to z taką siłą. Marcin Przybyłowicz, wiceprezes Porozumienia Centrum twierdzi, że jest to najlepszy dowód erozji potencjału rządu Olszewskiego. Erozja ta narastała już od kilku tygodni, ale w tej chwili znalazła się na tak dramatycznym etapie (nie tylko kłótnie w Sejmie, ale nawet bojkotowanie przez niektórych ministrów posiedzeń gabinetu), że niemal jawnie mówi się w kuluarach o dymisji rządu.

W tym właśnie kontekście Jarosław Kaczyński użył w odniesieniu do gabinetu Olszewskiego określenia "rząd nierealny".

cd str. 2

Koncern ASARCO prostuje i odpowiada

„Miedź na sprzedaż"

W numerze 95 z 11 bm. zamieściliśmy artykuł pt. "Miedź na sprzedaż" Mirosława Drewsa, dotyczący Kombinatu Górniczo-Hutniczego Miedzi w Lubinie. Tekst ów był tematem konferencji zorganizowanej w Warszawie 13 bm. dla dziennikarzy krajowych i zagranicznych przez przedstawicielstwo ASARCO w Polsce. O konferencji pisaliśmy 15 bm. w publikacji pt. "Kto ma mieć miedź?".

Obszerne "Sprostowanie i odpowiedź", nadesłane przez firmę ASARCO, odnoszące się do pierwszego z tych artykułów, zamieszczamy na stronie 10.

Dariusz Pasieczny

Nie posłuchał żony i ... wygrał

Nie ścieraj numerków, nie ma sensu, jak ktoś ma pecha, to ma. Tymi słowami powitała w czwartek rano 21 bm. pana Dariusza Pasiecznego z Bytomia Odrzańskiego małżonka, gdy przyniósł do domu "Gazetę Nową" i miał zamiar zabrać się do "odkrycia" numerków 65 i 56 na karcie "Loto Nowej".

Nie miała racji, bo po chwili mąż obwieścił, że wygrali wczasy za granicą. Po zawiadomieniu redakcji pan Dariusz dowiedział się, że pojedzie z osobą towarzyszącą, czyli żoną, na 2-tygodniowe wczasy do Kusadisi (od 15 do 29 lipca br.) nad morzem Egejskim w Turcji.

Do gry w "Loto Nową" namówił go wujek z Głogowa, który ma dziesięć kart. 4-osobowa rodzina państwa Pasiecznych planowała w tym roku wypoczynek nad Bałtykiem. Dzięki naszej loterii tata z mamą pojadą do Turcji, a dzieci do dziadków.

(ej)

Przyjaźń od nowa

"Prezydent, mimo że nie chciał być negocjatorem — został nim" — powiedział Andrzej Drzycimski. "Dzięki twardym, męskim rozmowom obaj mężowie stanu — Lech Wałęsa i Boris Jelcyn — dokonali przełomu w naszych wzajemnych stosunkach. Szczególnie trudne były negocjacje w sprawie wycofania wojsk rosyjskich z Polski. W związanej z tym kwestii rozliczeń finansowych "nasz prezydent zaproponował" opcję zero. Myślę, że ona się przyjęła".

Oficjalna uroczystość powitania prezydenta RP Lecha Wałęsy przez prezydenta Rosji Borisa Jelcyna odbyła się po raz pierwszy w historii naszych wzajemnych stosunków w Wielkim Pałacu Kremlowskim, w sali św. Jerzego. Po raz pierwszy też Kreml rozbrzmiewał dźwiękami polskiego hymnu narodowego. Bezpośrednio po tej ceremonii odbyło się ponad godzinne spotkanie prezydentów w cztery oczy. Otwierając je Boris Jelcyn powiedział m.in.:

"Mam nadzieję, że to spotkanie otworzy nową erę w naszych stosunkach wzajemnych, i że będą się one opierać na wzajemnym zrozumieniu, partnerstwie, obopólnych korzyściach i dobrym sąsiedztwie". Krzysztof Skubiszewski i wicepremier Rosji Aleksander Szochin podpisali konwencję konsularną między Polską i Rosją oraz deklarację o współpracy kulturalnej, naukowej i oświatowej między rządami Polski i Rosji.

cd str. 2

Nagrody Loto Nowej

CB Radio
Czesław Krasiński - Zielona Góra

TV Sat
Stanisław Bożek - Żagań

TV Sat
Zygmunt Helwig - Głogów

Sprzęt AGD
Danuta Wiśniewska - Głogów

Wiosna nad Nysą

Fot. Marek Woźniak

To wiosenne święto stało się już tradycją Gubina. Jego pomysł zrodził się w późnych latach siedemdziesiątych i mimo różnych zakrętów dziejowych obronił się i w nowej rzeczywistości społeczno–politycznej kraju. Ta międzynarodowa impreza od początku była znakomitą okazją do wymiany kulturalnej i sportowej współpracujących ze sobą dwu przygranicznych miast — Gubina i Guben. Podczas kiedy dawniej sprzyjała raczej fasadowym kontaktom i administracyjnie programowanej "przyjaźni", dzisiaj — ma szansę stać się wyrazem autentycznie istniejących potrzeb społeczności po obu stronach granicy.

Taki też miały charakter spotkania i imprezy, w jakich przez ostatnie trzy dni mogli uczestniczyć mieszkańcy Gubina i Guben. Nowością tegorocznej "Wiosny nad Nysą" było zaproszenie do udziału w niej dwu innych miast, mających od niedawna partnerskie układy z Gubinem.

cd str. 3

Ostatni apel

"Chociaż Liceum Lotnicze uległo likwidacji, szczerze wierzę, że uda się utrzymać w działalności Liceum Wojskowe w Zielonej Górze, chociażby ze względu na to, że zwróciłam się do prezydenta Rzeczypospolitej, jako zwierzchnika sił zbrojnych, o cofnięcie decyzji o likwidacji Liceum Wojskowego w Zielonej Górze.

Całym sercem jestem z dyrekcją szkoły, uczniami, rodzicami.

Z poważaniem — Iwona Bożena Zakrzewska".

Decyzję o likwidacji Liceum Lotniczego podjęto już trzy lata temu. Wówczas po raz pierwszy zorganizowano nabór do Liceum Wojskowego. Uczniów pierwszej, drugiej i trzeciej klasy edukowano zgodnie z programem obowiązującym w liceach ogólnokształcących. Wielu z nich złożyło jednak przysięgę, założyło mundur i poważnie myślało o karierze wojskowej. Tymczasem na początku roku nagle okazało się, że Liceum Wojskowe również ulega likwidacji.

cd str. 3

Zmęczony pisaniem

"Po napisaniu 36, czy też 37 książek, nie wliczając w to esejów, nie chcę już ich więcej pisać. To wystarczy" — powiedział w wywiadzie dla sobotnio-niedzielnego wydania wiedeńskiego dziennika "Die Presse" Stanisław Lem. 70-letni autor "Obłoku Magellana" (ostatnio ukazał się na rynku przekład na język niemiecki jego "Przeszłości przyszłości") uzasadnił niechęć do pisania "olbrzymią ilością dostępnych informacji, która go "sparaliżowała". (PAP)

Loto Nowa KUPON

Dzień 35

ZETRZYJ SREBRNĄ FARBĘ NA SWOJEJ KARCIE TYLKO Z KWADRACIKÓW OZNACZONYCH PODANYMI LICZBAMI:

156 64

Wygrałeś nagrodę oznaczoną nad kwadratem na Twojej karcie „Loto Nowej", jeśli w tym kwadracie masz trzy identyczne symbole

komentarz NOWEJ

Pyrrusa triumf nad Parysem

Zemsta komuny ciąży nad Polską. Komuna, pogrzebana w pośpiechu i niedokładnie mści się zza grobu, niczym wampir raz po raz wbijając swe kły w ciało Trzeciej Rzeczypospolitej. Nim swój epilog znalazł spór belwedersko-rządowy o zakres władzy w wojsku, gwałtownie, w przeddzień, jakże ważnej wizyty prezydenta w Rosji, wybuchł skandal o kompetencje co do polityki zagranicznej. Cały czas w tle trwa walka o wpływy w telewizji, w związku z sytuacją w kraju, w każdej chwili mogą się pojawić konflikty między prezydentem a Resortem Spraw Wewnętrznych, czy też inne. Wszystko to zaś jest efektem niedoskonałości Konstytucji i ustaw ustrojowych. Do 1989 roku w praktyce nie miało to znaczenia, bo wszelkie decyzje zapadały poza demokratycznymi organami władzy. Później, zwłaszcza w okresie rządów J. K. Bieleckiego, dobra współpraca między prezydentem a premierem niwelowała te niedostatki. Teraz zaś, gdy premier Olszewski i jego ludzie oraz liczni wrogowie Lecha Wałęsy chcą wyraźnie osłabić wpływy prezydenta w państwie, owe niedostatki w konstrukcji ustrojowej ujawniają się z całą siłą. Co gorsza, pułapka pozostawiona w spadku po komunie jest wyjątkowo skuteczna — by ją rozbroić, a więc dostosować ustrój do wymogów nowoczesnego państwa demokratycznego, potrzeba zgody 2/3 parlamentu. W czasach komunistycznej jednomyślności był to próg chroniący przed ewentualną opozycją, teraz — nie sposób go przekroczyć z drugiej strony! Posłowie przyjęli dymisję Parysa, problem rozgraniczenia kompetencji pozostał.

Dymisja Parysa i wyjątkowo udana wizyta prezydenta w Moskwie dowiodły, że Wałęsa w dalszym ciągu potrafi wygrywać. Nie są to jednak triumfy, które mogą cieszyć nawet najzagorzalszych zwolenników prezydenta — tak blisko im bowiem do modelu zwycięstwa pyrrusowego. Na tych wewnętrznych utarczkach cierpi bowiem interes Polski, ucieka czas i trwonione są siły, które winny być ukierunkowane na reformy w Polsce, w tym także na unieszkodliwienie wampira niejasnych kompetencji.

Zbigniew BISKUPSKI

WYDANIE 1

Dziś imieniny

GRZEGORZA, LEONA, URBANA

Z ksiąg imion

Grzegorz – grec. *gregorikos* - czuwający, chodzi o nocne czuwania (modlitwy) mnichów. **Leon** – grec. *leon, leontos* – lew. **Urban** – łac. *urbanus* – miejski, mieszczuch, także mieszkaniec Rzymu, a więc człowiek obyty, wykształcony.

Słynni imiennicy

Grzegorz z Sanoka (1406–1477), arcybiskup krakowski, poeta polsko-łaciński, wybitny humanista. **Grzegorz Fitelberg** (1879–1953), dyrygent, kompozytor (symfonie, sonaty). **Leon Schiller** (1887–1954), reżyser, inscenizator, pedagog.

Myśl na dzień

Jeśli chcesz zostać bogatym, korzystaj śmiało z umiejętności innych. Świat pełen jest utalentowanych ludzi, którym się nie powiodło. Wystarczy tylko umiejętnie nimi pokierować.

Kronika historyczna

1914 r. – Brytyjska Izba Gmin przyjmuje ustawę o Irlandii. **1979 r.** – Samolot DC-10 rozbija się na lotnisku w Chicago. Ginie 272 pasażerów. **1991 r.** – Izrael mostem powietrznym przerzuca z Addis Abeby do Tel Awiwu 15 tys. etiopskich Żydów.

HOROSKOP

Urodzeni 25 maja przepadają za towarzystwem innych ludzi. Są dowcipni, jowialni i przyjaźnie nastawieni do całego świata. Lubią muzykę i dobrą zabawę. Tryb życia powoduje, że często zapadają na zdrowiu, zwłaszcza po czterdziestce.

POGODA

4.28 – 20.38

Nadal słonecznie i bardzo ciepło.
Temp. max. od 21 do 24 C
Temp. min. od 15 do 17 C
Wiatr umiarkowany, z kierunków południowo–zachodnich.

NOTOWANIA

AUD	10.165	10.579
ATS	1.183	1.231
CHF	9.061	9.431
DEM	8.321	8.661
FRF	2.474	2.576
GBP	24.438	25.436
USD	13.419	13.967

— Józek, nie żeń się z nią, całe miasto ją miało.
— Co to za miasto? 20 tysięcy mieszkańców.

Wśród wylosowanych w piątek (22:05) ogłoszeń ramkowych znalazły się firmy:

1. **BH Intercessio Z. Góra**
2. **Hurtownia Art. Przemysłowych DAK, Zielona Góra**
3. **Hurtownia Artykułów Papierniczych Higienicznych, i Chemii Gospodarczej, Głogów**

Bezpłatna publikacja reklam w/w firm nastąpi po telefonicznym uzgodnieniu.

weekend w polityce

John Major w Polsce

LONDYN. Szef rządu brytyjskiego John Major, który dziś wieczorem przybędzie z wizytą do Warszawy, udzielił wywiadu Polskiej Agencji Prasowej. **"Mój cel jest jasny** - powiedział. **Chcę powitać Polskę we Wspólnocie, kiedy tylko będzie do tego gotowa".**

Syryjscy Żydzi w podróży

WASZYNGTON. Pierwsi Żydzi syryjscy mogli skorzystać z nowej polityki władz w Damaszku i wyjechać za granicę. W ciągu tygodnia do Nowego Jorku przybyło ich ok. 70. Czasem są to całe rodziny.

Płonie tajga

CZYTA. W pobliżu stolicy Zabajkala, miasta Czyty, szaleje kilka pożarów tajgi.

Utrzymujące się od wielu dni upały z temperaturami 20-30 stopni i suchy, gorący wiatr zmieniły zabajkalską tajgę w magazyn prochu.

Aresztowanie przemytnika wężowych skór

DELHI. Na lotnisku w Delhi aresztowano w czwartek obywatela szwedzkiego, który próbował przemycić do Stambułu 1848 wężowych skórek ukrytych w bagażach.

Skóry pytonów, kobr i żmij znalezione u 40-letniego Jiriego Richlika oszacowano na około milion rupii (38 tys. dolarów).

W Indiach, gdzie obowiązuje surowe ustawodawstwo o ochronie środowiska naturalnego za przemyt węży oraz ich skór grozi kara roku więzienia.

Francja i Niemcy budują Europę

LA ROCHELLE. Francja i Niemcy są zdecydowane kontynuować budowę zjednoczonej Europy nawet jeśli któryś kraj członkowski EWG — np. Dania — nie zatwierdzi traktatu z Maastricht. Oświadczył to w piątek prezydent Francois Mitterrand na konferencji prasowej kończącej 59 szczyt francusko-niemiecki w La Rochelle. Kanclerz Kohl natychmiast stwierdził, że takie jest też jego stanowisko.

Podwyżka w Rosji

MOSKWA. Prezydent Borys Jelcyn podpisał dekret przewidujący podniesienie od 1 czerwca płac minimalnych w Rosji do 900 rubli — podała w sobotę "Niezawisimaja Gazieta".

Na początku roku płace minimalne wynosiły 342 ruble. Po styczniowej liberalizacji cen zostały podniesione w kwietniu do 600 rubli.

Ukraina protestuje

KIJOW. Ukraina ostrzegła w sobotę, że deklaracja rosyjskiego parlamentu, uznająca za nielegalny akt przekazania Krymu Ukrainie, zagraża bezpieczeństwu europejskiemu.

W skierowanej do Moskwy nocie dyplomatycznej ukraińskie Ministerstwo Spraw Zagranicznych określa kwestię Krymu jako ścisłe wewnętrzną sprawę tej republiki, a decyzję rosyjskiego parlamentu — jako zagrożenie terytorialnej integralności Ukrainy i posunięcie, które może zagrozić stabilizacji w Europie.

Układ START na starcie

LIZBONA Stany Zjednoczone oraz Rosja, Ukraina, Białoruś i Kazachstan podpisały w sobotę wieczorem w Lizbonie protokół dotyczący wprowadzenia w życie układu START, zawartego w lipcu 1991 między Waszyngtonem a Moskwą. Układ ten nie mógł być ratyfikowany z powodu rozpadu Związku Radzieckiego.

Włochy nadal bez prezydenta

RZYM. Piętnasta tura wyborów prezydenta Republiki Włoskiej zakończyła się w sobotę kolejnym fiaskiem. Większość "wielkich elektorów" wrzuciła do urny puste kartki wyborcze.

Premier Tajlandii podał się do dymisji

BANGKOK Premier Tajlandii generał Suchinda Kraprayoon zakończył w niedzielę swe krótkie lecz krwawe rządy i oświadczył, że złożył królowi rezygnację z zajmowanego stanowiska.

Byłe republiki jugosłowiańskie w ONZ

NOWY JORK. Trzy byłe jugosłowiańskie republiki zostały w piątek przyjęte w poczet państw członkowskich ONZ. Zgromadzenie Ogólne Narodów Zjednoczonych przyjęło do ONZ Słowenię, Chorwację oraz Bośnię i Hercegowinę przez aklamację.

Tym samym liczba krajów członkowskich ONZ zwiększyła się do 178.

REDAKTOR DEPESZOWY:

Małgorzata Szwałek

Ziemia dla obcych

W ub.r. wydano 604 decyzje zezwalające cudzoziemcom na zakup nieruchomości w Polsce. W 31 przypadkach MSW odmówiło na to zgody. Ogółem cudzoziemcy wykupili 534 ha gruntów. Zarówno wśród osób fizycznych, jak i prawnych dominowali Niemcy. Te dane przedstawił posłom w sobotę min. **Antoni Macierewicz.** Część posłów uznała sprawę za zjawisko marginalne, inni za niepokojące.

W ocenie resortu "zjawisko to ma niewielki zasięg i nie stwarza żadnego zagrożenia dla bezpieczeństwa państwa". Niezbędne jest jednak usunięcie luk prawnych, które umożliwiają sprzedaż nieruchomości cudzoziemcom z pominięciem MSW. Resort przygotowuje w tych sprawach propozycje zmian legislacyjnych.

"Jest to, być może, ostatnie tego rodzaju sprawozdanie" — powiedział Macierewicz. "Układ o stowarzyszeniu Polski z EWG, nakłada na nas obowiązek liberalizacji obrotu gruntami. Jego postanowienia będą oznaczały potrzebę zmiany ustawy z 1920 r., która dotychczas te kwestie regulowała". (PAP)

Litwa bez prezydenta?

Mieszkańcy Litwy nie poparli idei przywrócenia prezydentury w republice. Według wstępnych danych tylko ok. 40% uprawnionych do głosowania obywateli Litwy, opowiedziało się w sobotnim referendum za przywróceniem urzędu prezydenta. Według obowiązującego na Litwie ustawodawstwa, w referendum dla zaaprobowania sprawy będącej jego tematem, powinno uzyskać się 50 procent plus jeden głosów "tak" uprawnionych do głosowania mieszkańców republiki. (PAP)

Przyjaźń od nowa

cd ze str. 1

Podpisane zostały także: umowa między rządami Polski i Rosji o tymczasowym uregulowaniu zagadnienia uniknięcia podwójnego opodatkowania dochodów i majątku, protokół dodatkowy w sprawie sprzedaży mienia ruchomego wojsk rosyjskich, porozumienie o uregulowaniu spraw transportowych, związanych z wycofywaniem wojsk FR z terytorium Polski, umowa o tranzycie przez terytorium Polski wojsk rosyjskich, wycofywanych z RFN, a także umowa w sprawie otwarcia nowych przejść granicznych. W godzinach wieczornych podpisano ostatni dokument — protokół o uregulowaniu majątkowych, finansowych i innych spraw, związanych z wycofaniem z Polski wojsk rosyjskich.

Po dodatkowej rundzie rozmów plenarnych, poświęconych ostatecznym uzgodnieniom treści porozumienia o wycofaniu wojsk rosyjskich z Polski zostały podpisane: **"Traktat między Rzecząpospolitą Polską a Federacją Rosyjską o przyjaznej i dobrosąsiedzkiej współpracy", "Układ między Rzecząpospolitą Polską a Federacją Rosyjską w sprawie wycofania wojsk Federacji Rosyjskiej z terytorium Polski"** oraz nie zapowiadane wcześniej **"Wspólne Oświadczenie Prezydenta Rzeczypospolitej Polskiej i Prezydenta Federacji Rosyjskiej" (dot. zbrodni stalinowskich).**

Uroczystość zamknęły wystąpienia obu prezydentów.

W ostatnim dniu swej oficjalnej wizyty w Moskwie prezydent Lech Wałęsa wraz z małżonką i towarzyszącą mu oficjalną delegacją złożył hołd polskim oficerom, wymordowanym przez NKWD w Katyniu.

Po krótkiej ceremonii pożegnania na lotnisku Wnukowo-2, prezydencki samolot odleciał do Smoleńska. Lech Wałęsa odwiedził groby pomordowanych w Katyniu polskich jeńców. Prezydent złożył wieńce pod krzyżem ofiar Katynia oraz na mogile rozstrzelanych w tym samym lesie przez hitlerowców 500 jeńców rosyjskich. W katyńskim lesie podane zostało do publicznej wiadomości specjalne oświadczenie polskiego prezydenta:

"Prezydent Jelcyn i ja wydaliśmy wczoraj, 22 maja, wspólne oświadczenie potępiające zbrodnie stalinowskie.

W Katyniu szczególnie wspominamy wszystkie tragedie, jakie spadły na Polskę i Polaków na skutek dominacji ZSRR.

Dzisiejsze pojednanie Polaków i Rosjan wiedzie przez oddanie czci ofiarom, pamięć o nich i zadośćuczynienie."

Ostatnim etapem prezydenckiej podróży był Petersburg.

Wraz z witającym polską delegację burmistrzem miasta, Anatolijem Sobczakiem, Lech Wałęsa złożył wieniec pod pomnikiem obrońców Leningradu.

W sobotę o godz. 19.05 samolot specjalny, wiozący prezydenta Lecha Wałęsę i jego małżonkę, wylądował na lotnisku w Gdańsku. (PAP)

Usunięci z KPN

Biuro Prasowe Konfederacji Polski Niepodległej poinformowało, że uchwałą Klubu Parlamentarnego KPN przyjętą na posiedzeniu 23 bm., posłanka Danuta Wierzbicka i poseł Mieczysław Pawlak, zostali usunięci z klubu oraz wezwani do złożenia mandatów poselskich.

"Rada Polityczna KPN podjęła decyzję o usunięciu wyżej wymienionych z szeregów Konfederacji. Przyczyną ich usunięcia było permanentne łamanie dyscypliny, uchwał i linii ideowej KPN.

W przypadku posła Mieczysława Pawlaka, Rada Polityczna KPN podjęła decyzję o usunięciu z KPN w następstwie ujawnienia zatajonych przez niego faktów wcześniejszej postawy moralno-politycznej oraz działalności" — informuje komunikat podpisany przez rzecznika prasowego KPN — Zbigniewa Adamczyka. (PAP)

Nagroda za wskazanie sprawców

O gangsterskim napadzie w czwartek 21 bm. na kantor wymiany walut przy ul. Żeromskiego w Zielonej Górze, pisaliśmy na naszych łamach, zamieszczając także portrety pamięciowe sprawców. Mimo natychmiastowej akcji policji i blokady dróg, nie udało się zatrzymać żadnego z trzech napastników, posługujących się bronią.

Właściciele kantoru wyznaczyli nagrodę w wysokości 30 mln zł dla osoby, która wskaże sprawców napadu. Zapewniają całkowitą dyskrecję. (ej)

Fotografia studencka

Zakład Nowych Technik Nauczania WSP w Zielonej Górze zaprasza dziś, 25 bm. o godzinie 14 na wernisaż dorocznej wystawy prac studentów Pedagogiki Kulturalno – Oświatowej skupionych w grupie "NIE — selekcyjni" Fotogramy studentów można oglądać w Galerii WSP przy al. Wojska Polskiego 69. Zapraszamy. (zet)

ŚMIERCIONOŚNY MOTOROWER

Do tragedii drogowej doszło w sobotnią noc na skrzyżowaniu drogi E-30 z drogą do Szczańca. Z kierunku tej miejscowości nadjechał motorower z dwoma pasażerami. Kierujący komarkiem nie ustąpił pierwszeństwa przejazdu samochodowi ciężarowemu iveco. Doszło do zderzenia bocznego. Obaj mężczyźni z motoroweru zginęli na miejscu.

SAMOBÓJCA W HOTELU

Tuż przed południem w minioną sobotę, ujawniono w hotelu robotniczym nowosolskiego "Dozametu" zwłoki 40 letniego mężczyzny, który powiesił się w łazience.

UTONĄŁ W CZERNEJ?

W sobotę o 20.00 z rzeki Czerna, przepływającej przez park miejski w Iłowej Żagańskiej, wyłowiono zwłoki 30 – letniego mężczyzny. Nie stwierdzono na jego ciele żadnych obrażeń. Policja wyjaśnia przyczynę śmierci młodego człowieka.

CZTERY KÓŁKA W SINĄ DAL

Tuż przed północą z parkingu przy ulicy Kraljewskiej w Zielonej Górze skradziono audi 100 CC koloru złoty metalik, nr. rej. ZGP 5141.

W Świebodzinie z osiedla Łużyckiego zniknął biały mercedes 124. Niemiecki nu mer rej. BS — ET 184

W nocy z soboty na niedzielę złodziej skutecznie dobrał się do mercedesa bus 208 D, koloru niebieskiego, nr. rej. ZEA 0639. (mes)

XXVIII SFP zakończony

Nagrody dla Krakowa i Wrocławia

(korespondencja własna z Krakowa)

W sobotę, bal laureatów zakończył XXVIII Studencki Festiwal Piosenki w Krakowie. Jury w składzie: **Jan Poprawa** (przewodniczący), **Elżbieta Adamiak, Zygmunt Konieczny, Krzysztof Piasecki, Andrzej Sikorowski, Grzegorz Tomczak i Grzegorz Turnau** przyznało I nagrodę ex aequo **Robertowi Kasprzyckiemu** z Krakowa oraz duetowi **"Piotr i Paweł"** z Wrocławia (10 mln zł). Ponadto Robert Kasprzycki otrzymał stypendium **im. Wojtka Bellona** (4 mln zł), natomiast wspomniany wcześniej duet nagrodę w postaci bezpłatnej sesji nagraniowej w radiu Kraków.

Drugą nagrodę otrzymał **"Zespół Downa czyli autorski kabaret Rafała Kmity"** z Częstochowy (6 mln zł). Wokalista zespołu otrzymał ponadto bilet "LOT" na trasie międzynarodowej.

Przyznano cztery równorzędne nagrody **Iwonie Kowalik** z Radomia, **Januszowi Radkowi** z Krakowa, grupie **"Szpital"** z Poznania.

Jury podkreśliło wysoki poziom wykonawczy i stwierdziło, że jest gotowe zaprosić laureatów SFP do tegorocznego konkursu "Debiuty" w Opolu.

Niestety wśród tegorocznych nagrodzonych zabrakło reprezentantów z Ziemi Lubuskiej, tzn. Małgorzaty Bajak i Iwony Chołuj. Może w przyszłym roku? Janusz KLIMENKO

W sobotę 23 bm. po południu, w Warszawie zastrzelono 2 obywateli Wspólnoty Niepodległych Państw. Policja przypuszcza, że były to mafijne porachunki. Według relacji ok. godz. 15.00 w samochodzie łada, jadącym ul. Sasanki w Warszawie padły strzały.

Strzelanina – prawie co dzień

W chwilę potem samochód ścinając słupek zjechał z nasypu kolejowego. W samochodzie znaleziono ciała dwóch młodych ludzi. "Jeden ze świadków widział trzeciego pasażera, który wyskoczył z samochodu w momencie staczania się pojazdu. Policja zatrzymała 2 osoby i trwają poszukiwania sprawców zabójstwa.

Oficerowie dyżurni zarówno stanowiska dowodzenia, komendy głównej, stołecznej, jak i dzielnicowej Warszawa-Ochota odmówili udzielenia jakichkolwiek informacji na temat zdarzenia. (PAP)

Nauczyciele i „arogancki minister"

Nauczyciele z całego kraju pikietowali w sobotę 23 bm. przed Sejmem pod hasłami "Stelmachowski musi odejść", "Oszczędności w oświacie — działanie przeciw narodowi", aby zamanifestować niezadowolenie z polityki Ministerstwa Edukacji Narodowej.

Organizatorem pikiety był ZG Związku Nauczycielstwa Polskiego, a celem — jak powiedział prezes **Jan Zaciura** — uświadomienie społeczeństwu skali zagrożeń i skrajnej determinacji środowiska nauczycielskiego.

Z delegacją pikietujących spotkał się wicemarszałek Sejmu **Andrzej Kern.** Delegaci przekazali apel do marszałka Sejmu o zahamowanie regresu w oświacie i nauce, żądając powstrzymania "pospiesznych zmian legislacyjnych" dotyczących nauczycieli i szkolnictwa.

Posłowie SLD i PSL, solidaryzując się z pikietującymi nauczycielami, stwierdzili, że "resort edukacji nie ma żadnej koncepcji", "ignoruje związki zawodowe", a "arogancja ministra Stelmachowskiego jest nie do przyjęcia". (PAP)

Nie szkoda róż...

W minioną sobotę wybuchły w Zielonogórskiem 23 pożary a w niedzielę do czasu zamknięcia numeru — 4. Najpoważniejszym okazał się pożar w okolicach kosobudza gm. Łagów Lubuski. Najpierw zapalił się młodnik. Ogień rozprzestrzenił się i w sumie ogarnął powierzchnię ponad 8,5 ha. Bezpowrotnie zniszczony został drzewostan od 11 do 43 lat. Straty oszacowano na 350 milionów złotych. Przyczyna? Jakiś głupiec rzucił niedopałek papierosa.

A w Sielmowie gm. Tuplice najprawdopodobniej z premedytacją zadziałał podpalacz. Spłonęło 11 szeregowych komórek i jeden chlewik. Straty wyniosły 50 milionów. Trwa dochodzenie policji. (mes)

Dyżur poselski

W poniedziałek, 25 maja od godz. 14.00 w Biurze Poselskim przy ul. Boh. Westerplatte 11 (VIII piętro, winda po lewej stronie) w Zielonej Górze, dyżur poselski pełnić będzie poseł **Tadeusz Biliński z Sojuszu Lewicy Demokratycznej.** (p)

Na wczorajszym posiedzeniu Rady Unii Demokratycznej jej lider Tadeusz Mazowiecki powiedział, że "rząd obecny powinien ustąpić, ponieważ nie daje gwarancji sprawnego kierowania państwem i wprowadzenia reform.

Rząd powinien odejść

Nie jest to rząd przełomu ani nadziei, ale dekompozycji i bezruchu". Przyszły rząd Mazowiecki widziałby jako "rząd systematycznej i dobrej pracy".

Bronisław Geremek, Jan Rokita, Janusz Onyszkiewicz, Andrzej Celiński, Jan Król — to ewentualni kandydaci UD na premiera, jakie proponowano w dyskusji. Przeważył jednak pogląd, że jedynym kandydatem powinien być T. Mazowiecki.

Jednoznaczne jest stanowisko Rady, że posłowie UD powinni wystąpić o odwołanie rządu Olszewskiego. **B. Geremk** powiedział, że powinno to być konstruktywne wotum nieufności, ze wskazaniem kandydata na nowego premiera. (PAP)

cd ze str. 1

Nierealny, bo nie chcą go konsekwentnie popierać nawet największe ugrupowania wchodzące w skład koalicji. Poseł Przybyłowicz uważa jednak, że rząd powinien dotrwać do uchwalenia budżetu przez Sejm. "To jest sprawa fundamentalna dla funkcjonowania państwa — twierdzi — i to jest misja, którą ten rząd, będąc nawet w sytuacji tuż przed rozwiązaniem, powinien w interesie kraju spełnić"

W tej kwestii z Marcinem Przybyłowiczem zgodni są praktycznie wszyscy politycy w Sejmie. I niemal wszyscy oni podkreślają, że pojawienie się wniosku o dymisję rządu przy okazji debaty budżetowej byłoby przejawem nieodpowiedzialności zarówno ze strony posła go zgłaszającego jak i jego partii. Liderzy ugrupowań parlamentarnych niemal zgodnie podkreślają, że rząd powinien podać się do dymisji dopiero wtedy, gdy będzie realna alternatywa dla jego zastępstwa. Czyli nabierze kształtów nowa koalicja, zdolna do trwałego sprawowania władzy w możliwie długim okresie czasu.

"Nie ukrywam, że ta alternatywa zaczyna przybierać realne kształty" — twierdzi Marcin Przybyłowicz. I zaraz dodaje, że od dawna sobie wymarzył Unię Demokratyczną i Kongres Liberalno-Demokratyczny z jednej strony oraz Porozumienie Centrum i Zjednoczenie Chrześcijańsko-Narodowe z drugiej — jako głównych konstruktorów koalicji tak silnej, że przyciągnęłaby ona do siebie inne partie oraz pojedynczych posłów z ugrupowań opozycyjnych. Teraz jednak trudno będzie do takiego sojuszu wciągnąć ZChN, ale mimo wszystko jeden z liderów PC jest dobrej myśli. "Jeśli taka czwórka zawiąże porozumienie z wolą rządzenia w tym kraju — mówi — to znajdzie się i kandydat na premiera. Na pewno nie szukałbym go wśród liderów tych ugrupowań. Raczej będzie to polityk z drugiej linii. Człowiek o odpowiednich predyspozycjach, od którego wymagana jest ogromna odporność, sprawność na szesnaście godzin intensywnej pracy oraz umiejętność poruszania się zarówno w kontaktach międzynarodowych jak i w rozmowach z "ludem", zwłaszcza ze związkami zawodowymi. Oto ogólny zarys sylwetki, która powinna wypełnić ten fotel".

Na wakacje...

Wbrew pozorom wiele ciągle zależy od Jana Olszewskiego, który może jeszcze odegrać kluczową rolę. Tak należy, zdaniem Marcina Przybyłowicza, rozumieć propozycję Jarosława Kaczyńskiego aby w negocjacjach dotyczących przyszłej koalicji uczestniczył także Olszewski. Premier ma w Polsce niezwykle silną pozycję, której Jan Olszewski, zdaniem polityków z PC, nie wykorzystywał. Gdyby Jan Olszewski powiedział: "Dobrze, pomogę stworzyć nową koalicję i odejdę", to byłoby to bardzo racjonalne, bardzo na korzyść Polski i państwa polskiego stanowisko. Odszedłby w glorii człowieka, który przysłużył się naprawie państwa. Z twarzą, z honorem i z niebagatelnymi zasługami.

Czy jednak Jan Olszewski zechce skorzystać z tych sugestii? Debata budżetowa w Sejmie zacznie się najprawdopodobniej za dwa tygodnie. Jeśli poglądy czołowych polityków do tej pory nie ulegną zmianie, to niewykluczone, że zaraz na początku czerwca budżet państwa zostanie przez Sejm uchwalony. Czy więc jeszcze przed wakacjami będziemy mieli nowy rząd?

Zbigniew BISKUPSKI

Przerwa w dopływie prądu
w GORZOWIE
Dnia 26.05.92
od godz. 8.00-14.00
ul. Kosynierów Gdyńskich
od ul. Matejki
do ul. Bohaterów Warszawy,
Hotel "Mieszko",
ul. Krzywoustego,
Armii Polskiej.
02-01373

GŁOGÓW * GORZÓW * LUBIN * ZIELONA GÓRA
GAZETA NOWA
Nr indeksu 350788
REDAKCJA:
65-048 Zielona Góra,
al. Niepodległości 22,
tel. 710-77, fax 72255
REDAKTOR NACZELNY: ANDRZEJ BUCK

Oddziały Redakcji:
Głogów - ul. Świerczewskiego 11 - tel/fax 33-29-11;
Gorzów - ul. Chrobrego 31 - tel. 226-25, 271-49;
Lubin - ul. Armii Czerwonej 1 - tel/fax 42-62-15

Biuro Reklam i Ogłoszeń: Zielona Góra - al. Niepodległości 22 - tel. 229-71 - fax 72255 (czynne 7.30-17.00); Agencje BRO: Oddziały Redakcji oraz Krosno Odrz. - ul. Kościuszki 10; Sulechów - ul. Brama Piastowska 1 - tel. 27-03; Świebodzin - pl. Wolności 10 - tel. 243-26, ul. Sikorskiego 11 - tel. 222-14; Nowa Sól "Czysta Odra" - ul. Moniuszki 3 - tel. 29-66; Żagań - ul. Nocznickiego 16/1; Żary "UNIA" SA - pl. Marchlewskiego 17 - tel. 33-13, pl. Marchlewskiego 20 - tel. 23-63; Zbąszyń - ul. Żwirki 7 (UMiG) - tel. 9 i 29; Międzychód - ul. 17 Stycznia 37 - tel. 26-31; Międzyrzecz - ul. 30 Stycznia 57a/12 - tel. 10-88 w. 256, Rynek 12 - tel. 424; Myślibórz - ul. Armii Czerwonej 2 - tel. 23-25; Sulęcin - ul. Kościuszki 26 - tel. 31-32
Prenumerata: Zakład Kolportażu i Handlu, 65-031 Zielona Góra - ul. Boh. Westerplatte 19a - tel. 46-21 w. 12 oraz u doręczycieli. **Druk:** "POLIGRAF" Zielona Góra - ul. Reja 5. **Skład komputerowy:** Alpo SC.

Redakcja nie odpowiada za treść ogłoszeń, nie zwraca nie zamówionych tekstów, zdjęć i rysunków, zastrzega sobie prawo skracania otrzymanych materiałów i zmian ich tytułów.

Wydawca: Alpo sc: Zielona Góra, ul. Działkowa 19 tel. 666-00, fax 666-22, ttx 432220

Ostatni apel

cd ze str. 1

Wiadomość o projekcie zamknięcia szkoły dotarła do Zielonej Góry w styczniu W lutym dotarła już decyzja.

Rodzice uczniów, z którymi nikt sprawy nie konsultował, otrzymali pismo informujące o rozwiązaniu ich umowy z wojskiem. Wynikało z niego, że wnioskodawcą decyzji jest gen. **Tadeusz Wilecki** dowódca Śląskiego Okręgu Wojskowego. Komitet Rodzicielski próbował wpłynąć na zmianę decyzji, przesłał nawet władzom wojskowym opracowany przez siebie projekt stopniowych zmian profilu szkoły. Nikt nie wziął go pod uwagę. **Andrzej Lambryczak**, przewodniczący Komitetu Rodzicielskiego stwierdził krótko "poczuliśmy się rozgoryczeni i zignorowani". Nie widząc innej możliwości rodzice skierowali sprawę do sądu. W pozwie zarzucili wojsku nie wywiązywanie się z podjętych zobowiązań. Padło też nazwisko **Tadeusza Wileckiego**, rzekomego sprawcy likwidacji. Kilka dni temu w Liceum Lotniczym odbył się ostatni apel "Zakończenie działalności szkoły". Żegnano ostatnią klasę "lotników". Wystąpił między innymi **gen. Janusz Ornatowski** przedstawiciel Dowództwa Śląskiego Okręgu Wojskowego. Stwierdził, że zarzuty kierowane pod adresem tegoż dowództwa są bezpodstawne, ponieważ decyzja o likwidacji szkoły nie była z nim konsultowana. Gen. Tadeusz Wilecki nie tylko o nic nie wnioskował, lecz obecnie czyni starania by decyzję cofnięto.

W rzeczywistości podstawą likwidacji Liceum Wojskowego jest porozumienie zawarte między MON i MEN. U jej źródeł leżą podobno trudności finansowe wojska.

W miejsce Liceum Wojskowego utworzone zostanie IV Liceum Ogólnokształcące. Nie będzie je więc utrzymywał MON, będzie to czynił MEN, a oba ministerstwa o ile nam wiadomo czerpią pieniądze z tego samego, państwowego budżetu.

Komitet Rodzicielski ma nadzieję, że sąd rozstrzygnie sprawę zgodnie z jego oczekiwaniem. Śląski Okręg Wojskowy odżegnuje się od decyzji o likwidacji i robi wszystko by została ona zmieniona. Posłanka Iwona Bożena Zakrzewska odwołuje się do prezydenta RP. Uczniowie są zdezorientowani i czują się po prostu oszukani. Uroczystość "Zakończenie działalności szkoły" była teoretycznie ostatnim apelem Liceum Lotniczego, wiele jednak wskazuje na to, że również Liceum Wojskowego.

Barbara KURASZKIEWICZ—MACHNIAK

Jak się pozbyć garbu?

cd ze str. 1

Wszelkie negocjacje mogą nakręcić jedynie spiralę kosztów, która spowoduje redukcję. Jedyną szansą — zdaniem Andrzeja Machalskiego — jest zasilenie KGHM obcym kapitałem. W Polsce nie widać inwestorów, którzy mogliby sprostać takiemu zadaniu. Istnieje więc przekonanie, że powinniśmy szukać jedynie partnera na Zachodzie. Nie jest to oczywiście proces prosty, łatwy. Oferty bada się długo, sięgając nawet do historii firmy, jej możliwości finansowych, technicznych, menedżerskich. Ewentualny partner nie będzie miał większości akcji, co nie przekreśla polskiej opcji. Negocjacje jednak prowadzone będą szerokim frontem. Źle się dzieje, że gazety, na podstawie sobie wiadomych źródeł, uprzedzają opinię publiczną o prowadzonych negocjacjach. Z reguły psuje to kontakt już w fazie wstępnej. Oferta Asarco także została za wcześnie ujawniona. Jej zawartości merytorycznej nie chcę komentować — kontynuował Andrzej Machalski. Nie odpowiadam za treść obcej oferty. Uważam jednak, że jest ciekawa. Nasi kierownicy przedsiębiorstw nie są odpowiednio przygotowani do sprawowania swoich funkcji. Nie odnoszę tego do KGHM — dodał, ale w kraju mamy wiele tego dowodów. Dlatego powinniśmy sięgnąć po pomoc bardziej fachową, jak to czyni wiele krajów.

Po wypowiedzi pozostawiono dziennikarzom czas na pytania. Nie było ich wiele, bowiem dla wielu osób wypowiedź była mocno kontrowersyjna. Spotkanie zakończyło się odpowiedzią na pytanie, czy w obecnej sytuacji ludzie zatrudnieni w kombinacie wytrzymają materialnie brak możliwości podwyższenia im płac. Andrzej Machalski powiedział, że nie jest tak źle, co widać na giełdach, gdzie łatwo dostrzec siłę nabywczą górników.

***

Obradująca w sobotę, po konferencji prasowej Rada Nadzorcza KGHM Polska Miedź S.A. dokonała zmiany na funkcji prezesa zarządu. Rada odwołała z tego stanowiska dr. inż. Jana Sadeckiego, mianując na jego miejsce mgr inż. Pawła Ofmana — dotychczasowego wiceprezesa.

Mirosław DREWS

Wiosna nad Nysą

cd ze str. 1

Serdecznie witani byli w mieście przedstawiciele i skromna reprezentacja artystyczno – sportowa zaprzyjaźnionego, węgierskiego miasteczka Paks oraz emisariusze, muzycy i filateliści z niemieckiego miasteczka Laatzen.

Program trzech uroczystych dni był bardzo bogaty, a jest to tym bardziej godne podkreślenia, że w Gubinie, jak w całej Polsce miejska kasa nie słynie z nadmiaru pieniędzy. Wystrój był zatem skromniejszy niż dawniej, a dekoracje dyskretnie spełniały swoje niezbędne funkcje. Stilonowe flagi w narodowych barwach pozdrawiały wszystkich zaproszonych gości. Nieco bladziej na tym tle wypadli sąsiedzi zza miedzy, gdzie życie w tych dniach toczyło się leniwiej i odnosiło się wrażenie, że wszyscy przeszli na polską stronę, by tu uczestniczyć w festynach i zabawach.

Wiele było atrakcji sportowych, gubiński stadion stał się miejscem dramatycznych meczów piłki nożnej, w których zmierzyły się reprezentacja Gubina, Guben i Paks. Zwycięzcy i pokonani byli równie szczęśliwi, choć na boisku rywalizacja była twarda. Pokazy żużlowe w wykonaniu drużyny KS "Morawski" z Zielonej Góry zgromadziły w piątkowy wieczór rzesze miłośników czarnego szaleństwa, a "świecom", swingowanym wywrotkom i wieloosobowym jazdom nie było końca. Największą atrakcją stały się jednak pasażerskie loty helikopterem nad miastem. Za "jedyne" 100 tysięcy można było przez 8 minut podziwiać z lotu ptaka panoramę Gubina i Guben, i szukać z góry własnej ulicy. W tym samym miejscu, na boisku sportowym Szkoły Podstawowej nr 1, wcześniejsi — mali i więksi lotnicy oklaskiwali śmiałków skaczących na spadochronach. Odbyło się również kryterium rowerowe ulicami Guben, pokazy karate i biegi sztafetowe przez granicę. A zjednoczone siły połączonych straży pożarnych z Gubina i Guben opanowały ratusz i zademonstrowały, jak wysoko sięgają ich drabiny i jak miękko się ląduje w potrzebie ewakuacji w kolorowym balonie wypełnionym powietrzem. Płonący wrak wartburga był dla nich fraszką, a białą górę piany, która go szybko przykryła nagrodzili oklaskami zgromadzeni przy pl. Katedralnym.

Fot. Marek Woźniak

Miejscem występów muzycznych i estradowych stała się plenerowa scena w parku położonym przy pl. Wdzięczności, gdzie w atmosferze pikniku, swoje stoisko miała nawet Polska Partia Przyjaciół Piwa, pośród zieleni — podziwiano artystów miejscowych szkół i przedszkoli, Kapelę Podwórkową z Krosna Odrzańskiego, "Buziaki" z Gorzowa, a wieczorem "dali czadu" chłopcy rockowego zespołu z Laatzen

Sobotni wieczór urozmaicił jeszcze korowód przebierańców z lampionami, który przeszedł ulicami Guben a pokaz sztucznych ogni długo w noc przypominał o trwających igrach

Trzydniowe święto pokazało, jak w kulturalny sposób można spędzić weekend, mimo ogólnie dostępnego piwa nigdzie nie widać było pijanych i jak nie narzucona forma wypoczynku może autentycznie zbliżyć społeczności zaprzyjaźnionych miast. Trudny egzamin zdali organizatorzy, a mieszkańcy udowodnili że takie imprezy lubią i ich potrzebują. (zet)

Majątek Freddie'go Mercury'ego

Freddie Mercury supergwiazdor rocka, zmarły na AIDS w listopadzie 1991 r. zostawił majątek wart ponad 8 milionów funtów szterlingów (15 mln dolarów), poinformowano oficjalnie w sobotę w Londynie.

Większość majątku przypadła przyjaciółce Mercury'ego **Mary Austin**. Gwiazdor pozostawił też pewne sumy swojemu kochankowi, rodzinie oraz pracownikom. Warto przypomnieć, że jeszcze za życia lider zespołu the "Queen" przeznaczał znaczne kwoty na badania nad AIDS (Reuter)

Szczupak pogryzł psa

Niecodzienną i bolesną przygodę przeżył holenderski bullterrier imieniem Mahruss. Podczas kąpieli w jeziorze pies został zaatakowany przez ogromnego szczupaka, który kilkakrotnie wbił zęby w łapę zwierzęcia, zanim zorientował się, że łup jest zbyt "nieporęczny"

Po opatrzeniu ran przez weterynarza, Mahruss wrócił do domu, ale podobno na razie nie zdradza ochoty do kąpieli w jeziorze.

Incydent, o którym poinformował amsterdamski dziennik "De Telegraaf", wydarzył się w jeziorze koło miejscowości Meppel w prowincji Drenthe. (PAP)

FIAT w Kazachstanie

W najbliższych pięciu latach włoski koncern FIATA zamierza zbudować w Kazachstanie fabrykę swoich samochodów. Porozumienie w tej sprawie jest już przygotowane i czeka tylko na akceptację rządu Kazachstanu.

Koncepcję budowy przemysłu motoryzacyjnego w Kazachstanie przedstawił w kwietniu br. prezydentowi republiki **Nursułtanowi Nazarbajewowi** członek zarządu FIATA **Renato Ruggiero**. Zakłady FIATA w Kazachstanie, zaplanowane jako włosko-kazachskie joint venture, miałyby produkować rocznie pół miliona samochodów osobowych typu fiat panda. (PAP)

Irlandczycy przeciwko celibatowi

Jak wynika z sondażu opublikowanego na zamówienie wychodzącej w Dublinie gazety "Sunday Press" 69% Irlandczyków jest przeciwna celibatowi duchownych i uważa, że księżom powinno zezwolić się na zawieranie związków małżeńskich. Tylko 17% jest za celibatem księży.

Ponadto 60% ankietowanych opowiada się za dopuszczeniem kobiet do święceń kapłańskich, 31% jest temu przeciwnych

Zdaniem wydawcy "Sunday Press" **Michaela Keana**, sondaż ten obala opinię o Irlandii jako konserwatywnym kraju tradycyjnych katolików (PAP)

Organizacja Narodów Zjednoczonych po raz kolejny stoi przed poważnym kryzysem finansowym — poinformował rzecznik sekretarza generalnego Francois Giullani.

ONZ w tarapatach

Oświadczył on, że w maju do ONZ wpłynęło zaledwie 13,5 miliona dolarów, co organizacji pozwoli jedynie zapłacić świadczenia. Według rzecznika zaległości krajów członkowskich ONZ w wywiązywaniu się z ciążących na nich zobowiązań wobec organizacji wynoszą, według stanu na 30 kwietnia, 1,9 miliarda dolarów.

Jedynie 14 spośród 175 krajów członkowskich uregulowało w całości swoje zobowiązania wobec ONZ. Są to Austria, Buthan, Botswana, Kanada, Dania, Finlandia, Francja, Ghana, Liechtenstein, Malezja, Namibia, Nowa Zelandia, Holandia i Szwecja. Najpoważniejszym dłużnikiem są Stany Zjednoczone, które zalegają z zapłaceniem 863 milionów dolarów. Na drugim miejscu jest Rosja z zaległościami rzędu 341 milionów, a po niej Japonia (158 mln), Niemcy (103 mln) i Republika Południowej Afryki (68 mln).

Sekretarze generalni ONZ już wielokrotnie apelowały do państw członkowskich o regulowanie zaległych rachunków. Obecny apel zbiega się z bardzo poważnymi wydatkami, jakie ONZ ponosi na operacje pokojowe w Kambodży (1,9 mld dolarów) i w Chorwacji (600 mln dolarów). (PAP)

Śluby cywilne nadal obowiązują

W świadomości społecznej utrwaliła się opinia, że od roku 1989 został w Polsce zlikwidowany obowiązek zawierania ślubów cywilnych i ślub kościelny wystarczy, aby małżeństwo zostało uznane za zgodne z prawem. Jak poinformował zastępca kierownika Urzędu Stanu Cywilnego w Zielonej Górze **Jerzy Taczycki** opinia ta jest niesłuszna.

Obowiązku zawierania ślubów cywilnych nie zniesiono. Z dniem 23 maja 1989 roku zostały uchylone przepisy zabraniające duchownym udzielania ślubu zanim małżeństwo zostanie zawarte w USC. Za naruszenie tego przepisu groziła duchownemu kara do 3 miesięcy aresztu.

Obecnie duchowni mogą udzielać ślubów, bez uprzedniego sprawdzania czy "młodzi" są małżeństwem w obliczu prawa cywilnego. Nadal jednak obowiązuje Kodeks Rodzinny i Opiekuńczy oraz Prawo o Aktach Stanu Cywilnego z roku 1986. Zgodnie z tymi dokumentami, aby związek małżeński miał moc prawną musi być zawarty w obliczu pracownika Urzędu Stanu Cywilnego. Związek, który opiera się wyłącznie na ślubie kościelnym jest z punktu widzenia prawa konkubinatem.

(BH)

Czy grozi nam drugie Karlino?

Ropa pod Bałtykiem

Zdaniem głównego geologa kraju dr. Michała Wilczyńskiego, wyniki badań złóż ropy pod Bałtykiem prowadzonych w poprzednich latach "nie były wiarygodne, a zasoby oszacowano zbyt nisko". Rozpoznane obecnie zasoby szacowane są na 3 mln ton, a może być trochę więcej.

Rozpoczęte przed paru dniami wydobycie ropy z podmorskiego złoża na Bałtyku to ciągle jeszcze próby, nie zaś normalna eksploatacja. Zakończone zostało jedno z dwóch zaplanowanych na br. wierceń — powiedział M. Wilczyński. Obecnie przeprowadza się tzw. testy produkcyjne mające określić zasobność złoża i warunki jego eksploatacji. Nowe prawo geologiczne wymaga przed podjęciem eksploatacji przygotowania szczegółowego projektu zagospodarowania złoża.

Prowadzone badania mają wykazać, ile z jednego otworu można bezpiecznie wyciągnąć ropy. Musimy pamiętać o wybuchu w Karlinie sprzed lat, kiedy złoże uległo zniszczeniu. Taka katastrofa na Bałtyku byłaby klęską ekologiczną. Do usuwania skutków ewentualnej katastrofy nie jesteśmy jeszcze przygotowani — stwierdził główny geolog kraju.

Interesujące jest czy potwierdzi się przypuszczenie o istnieniu w sąsiedztwie podobnych struktur. Dopiero po dokładnym zbadaniu będzie można podjąć decyzję czy rozpoczniemy eksploatację teraz, czy też złoże pozostanie w rezerwie. Istnieje możliwość wykorzystania do eksploatacji istniejących już otworów badawczych — dodał M. Wilczyński. (PAP)

Niezwykłe odkrycie

Ślady człowieka sprzed 45 tys. lat odnalazła polsko-bułgarska ekspedycja archeologiczna w górskich jaskiniach Bałkanów w Bułgarii — poinformował prof. **Janusz Kozłowski** z Instytutu Archeologii Uniwersytetu Jagiellońskiego.

Są to najstarsze w Europie ślady współczesnego homo sapiens, który wywodzi się z Afryki, a na naszym kontynencie pojawił się stosunkowo późno. W tym czasie Europa była zamieszkiwana przez człowieka neandertalskiego, który zasiedlił także Bliski Wschód.

Celem międzynarodowych badań, w których uczestniczy Polska, jest stwierdzenie jakimi drogami odbywały się te najstarsze migracje.

Oprócz badań w Bułgarii, Polacy rozpoczną także prace archeologiczne w południowo-zachodniej Turcji, gdzie istnieje możliwość znalezienia śladów neandertalczyka. (PAP)

12 Polaków, wśród nich kobieta w ciąży i 2 dzieci, przebywa w areszcie imigracyjnym w Cairns w stanie Queensland, w północnej Australii. Według inforamcji podanych przez radio australijskie, Polacy przypłynęli do Australii niewielką łodzią motorową z Papui Nowej Gwinei, dokąd dostali się z Indonezji. Rzekomo poprosili o azyl polityczny.

Łodzią do Australii

Cała sprawa jest otoczona tajemnicą. Regionalny Urząd Imigracyjny w Cairns odmawia jakichkolwiek informacji, poza stwierdzeniem, "że trwa śledztwo".

Konsulat Generalny RP w Sydney robi wszystko, aby pomóc polskim obywatelom.

W Australii już się mówi, że jest to pierwszy wypadek "boat people" (nielegalnych imigrantów, próbujących potajemnie dotrzeć do Australii na motorówkach, śladem setek Chińczyków, Wietnamczyków i Kambodżan) z Polski. Australijskie przepisy imigracyjne są surowe. Wykluczają możliwość uzyskania prawa pobytu drogą samowolnego wkroczenia na terytorium Australii szczególnie wbrew przepisom imigracyjno-celnym. Za naruszenie przepisów grozi nie tyko deportacja, ale sprawa kama przed sądem. Sprawa "ludzi z łodzi" z Polski wybuchła na dwa dni przed oficjalną wizytą polskiej delegacji parlamentarnej z marszałkiem Sejmu prof. **W. Chrzanowskim** w Australii. (PAP)

VII Sympozjum Glacitektoniki

W dniach 26 i 27 maja br. w Wyższej Szkole Inżynierskiej w Zielonej Górze odbędzie się VII Międzynarodowe Sympozjum Glacitektoniki — nauki zajmującej się badaniami oraz zagadnieniami praktycznymi, dotyczącymi posadowienia obiektów budowlanych na gruntach zdeformowanych przez statyczne i dynamiczne oddziaływanie lodowca. W tym roku temat sympozjum brzmi: "Glacitectonic deformation in Western Poland".

W sympozjum uczestniczą goście z Greifswaldu, Frankfurtu, Moskwy, Kijowa, Koszyc oraz różnych ośrodków akademickich z kraju. W pierwszym dniu, począwszy od godz. 9.00, referaty wygłoszą: dr **M. Hannemann**, dr **W. Stackebrand**, dr **G. Schwab**, dr **A. Ludwig** i dr **Lippstreu** z Landesamt für Geowissenschaften und Rohstoffe Branderbung oraz prof. dr hab. **W.C. Kowalski** (Uniwersytet Warszawski), dr inż. **M. Kumor** (Akademia Techniczno-Rolnicza w Bydgoszczy), dr inż. **I. Wróbel** (WSI w Zielonej Górze), dr **A. Bubień** (Polskie Towarzystwo Przyjaciół Nauk o Ziemi — Oddział Ziemi Lubuskiej) i dr **A. Kraiński** (Geoprojekt — Zielona Góra). W dniu drugim uczestnicy sympozjum wyjadą na wycieczkę terenową wzdłuż Wału Zielonogórskiego. (rik)

10 milionów piechotą nie chodzi

W każdym „Magazynie" i „Weekendzie" - blok łamigłówek
Rozwiąż jedną, wytnij kupon i nadeślij rozwiązanie

MAX TO MILIONÓW!

ZIELONOGÓRSKA TERENOWA

KALEJDOSKOP SPORTOWY

Liga szkół podstawowych

Na nowosolskim stadionie MOSiR odbyły się zawody rejonowe ligi szkół podstawowych w lekkiej atletyce. W grupie dziewcząt konkurencje wygrały: 100 m — **Monika Binieda** (SP 1 Kożuchów) 14.0 s; 300 m — **Marta Majchrzak** (SP 1 Nowa Sól) 45,4 s; 600 m — **Joanna Deryło** (SP 7 Nowa Sól) 1.48,0 s; 1000 m — **Katarzyna Tylman** (SP 7 Nowa Sól) 3.16,4 s; 100 m ppł — **Karolina Szutta** (SP 7 Nowa Sól) 17,0 s; 200 m ppł — **Ilona Kamzelska** (SP 1 Nowa Sól) 35,2 s; 4 x 100 m (SP 1 Nowa Sól) 56,1 s; skok w dal — **Ewa Olechnowska** (SP 8 Nowa Sól) 4,52 m; skok wzwyż — **Agnieszka Łuszczyk** (SP 7 Nowa Sól) 135 cm; pchnięcie kulą 3 kg — **Monika Fiodor** (SP 4 Nowa Sól) 9.18 m; rzut dyskiem — **Agnieszka Zwarycz** (SP 8 Nowa Sól) 24,02 m; rzut oszczepem — **Ewa Wojcieszyńska** (SP 4 Nowa Sól) 23,32 m.

W punktacji drużynowej kolejność była następująca: 1. SP 7 — 75,5 pkt; 2. SP 1 — 73 pkt; 3. SP 4 — 58 pkt; 4. SP 8 — 54,5 pkt; 5. SP 3 — 53,5 pkt; 6. SP 1 Kożuchów — 37 pkt; 7. SP 5 — 19,5 pkt; 8. SP Otyń — 19 pkt; 9. SP 6 — 17 pkt; 10. SP 2 — 14 pkt.

Wśród chłopców zwyciężyli: 100 m — **Damian Jurdziński** (SP 4 Nowa Sól) 11,9 s; 300 m — **Łukasz Górski** (SP 4 Nowa Sól) 39,6 s; 600 m — **Stanisław Jędrysiak** (SP Otyń) 1.34,4 s; 1000 m — **Bartłomiej Nawrocki** (SP 2 Nowa Sól) 2.54,3 s; 2000 m — **Robert Jakubaszek** (SP 3 Nowa Sól) 6.35,6 s; 110 ppł — **Tomasz Tycner** (SP 8 Nowa Sól) 19,5 s; 200 m ppł — **Piotr Szlachetka** (SP 4 Nowa Sól) 30,3 s; 4 x 100 m (SP 4 Nowa Sól) 49,4 s; skok w dal — **Sebastian Lau** (SP 4 Nowa Sól) 5,64 m; skok wzwyż — **Tomasz Machnik** (SP 2 Kożuchów) 150 cm; pchnięcie kulą 5 kg — **Marcin Mielczarek** (SP 4 Nowa Sól) 11,03 m; rzut dyskiem — **Marcin Olechowski** (SP 8 Nowa Sól) 33,44 m; rzut oszczepem — **Przemysław Bęben** (SP 2 Kożuchów) 41,50 m.

W punktacji ogólnej zwyciężyła SP 4 Nowa Sól — 85 pkt, przed SP 8 — 66 pkt, SP 3 — 56 pkt, SP Otyń — 56 pkt, SP 1 — 55 pkt, SP 2 Kożuchów — 47 pkt, SP 7 — 32 pkt, SP 1 Kożuchów — 29 pkt, SP 2 — 28 pkt, SP 6 — 22 pkt.

Cztery najlepsze zespoły w grupach dziewcząt i chłopców otrzymały komplety koszulek sportowych ufundowane przez p. **Kazimierza Hendla**.

(ej)

CO · GDZIE · KIEDY?

KINA

GUBIN "Iskra" — Cocon (USA 15)
GOZDNICA "Ceramik" — Gabriela (braz. 18); Mucha (USA 18)
IŁOWA "Śląsk" — Q-AND-A (usa 18); Kaczor Howard (USA 15); Mściciel znad Żółtej Rzeki (Hongkong 15)
KOŻUCHÓW "Uciecha" — 18.30 Dziecko Coca Coli (austr. 15)
KROSNO "Wzgórze" — 17.00, 19.00 Rodzina Addamsów (USA 12)
LUBSKO "Palma" — 19.00 Magiczny warkocz (Chiny 15)
NOWA SÓL "Odra" — nieczynne
NOWOGRÓD "Bóbr" — Fatalne zauroczenie (USA 18)
SZPROTAWA "As" — Predator (USA 15); Bez litości (USA 18)
ŚWIEBODZIN "Przyjaźń" — nieczynne
WOLSZTYN "Tatry" — Predator 2 (USA 15); Wybraniec śmierci (USA 15)
ZBĄSZYŃ "Obra" — Noc żywych trupów (USA 15)
ŻAGAŃ "Meteor" — 17.00, 19.00 Terrorysta Nieczajew (USA 15)
ŻARY "Pionier" — Spokojnie tatusku (USA 15)

GALERIE

Żarski Dom Kultury — Salon Wystaw Artystycznych (czynny wt., pt. 11.00-16.00, niedz. 10.00-14.00, sob. — nieczynne). Wystawa fotografii Pawła Pierścińskiego pt. Krajobrazy.

APTEKI

Dyżur nocny pełnią:
Lubsko ul. XX-lecia 87
Nowa Sól Plac Wyzwolenia
Sulechów ul. Świerczewskiego 42
Świebodzin ul. 1 Maja
Wolsztyn ul. 5 Stycznia
Żagań ul. Pomorska
Żary ul. Buczka

Karton dobry na wszystko

Otoczeni olbrzymią ilością towarów, nie bardzo zdajemy sobie sprawę, iż robiąc zakupy w pierwszej kolejności zwracamy uwagę na opakowanie. Ono przyciąga nasz wzrok swą kolorystyką, napisami oraz kształtem. Szukając określonego artykułu na półce w sklepie, wypatrujemy znajomego pudełka. Bywa, że atrakcyjne opakowanie kryje w sobie byle jaki produkt.

W przeszłości opakowania krajowych towarów najczęściej przegrywały z tymi z importu. Były szare, z równie nieciekawymi burymi barwami. Obecnie kiedy w Polsce towarów mamy w bród zaczęto doceniać rolę pudełka z tektury.

Ładny, biały, błyszczący karton jest drogi. Opakowanie "Lanzy" produkowane jest w Niemczech, a wysoki koszt jego wytworzenia wliczono do ceny proszku. Pudełko, w którym znajduje się "Pollena 2000" dopieszczali podobno Szwedzi. Nasi projektanci, nie bardzo opanowali sztukę "ozdabiania" opakowań. Takie jest przynajmniej zdanie producentów pudełek.

W Nowej Soli znajduje się jeden z nich. **KARTON PAK S.A. istnieje drugi rok.** Nie powstał jednak z dnia na dzień. Wcześniej ta firma była oddziałem Kostrzyńskich Zakładów Papierniczych i ma wieloletnią tradycję w produkcji opakowań. Tym bardziej, że załoga jest ta sama i zna się na fachu.

Głównym zleceniodawcą dla nowosolskiego producenta są przedsiębiorstwa POLLENY, wytwarzające proszki do prania. Miesięcznie KARTON PAK produkuje ponad 250 ton opakowań, z czego 80% to pudełka do których wsypywane są "Wir", "Perła", "Opal", "Monsun", "F", "E automat" i wiele innych proszków. Jednak coraz bardziej reklama wpływa na kupujących. Są problemy ze sprzedażą polskich proszków. Również opakowanie ma wpływ na to, iż nabywcy wolą "Omo" bądź "Wizir", nie wspominając już o "Arielu". **Od 3 lat pojawia się pewna prawidłowość. W marcu i w kwietniu polskie proszki praktycznie nie są kupowane. W tym czasie pracownicy KARTON PAK-u nie mają co robić. Siedzą więc w domu, a firma płaci im postojowe.** Jednak takie sytuacje nie mogą się w przyszłości powtarzać, bo finał będzie jeden. Plajta. Dlatego spółka próbuje pozyskać klientów z innych branż.

W czasie marcowych Targów Artykułów Konsumpcyjnych KARTON PAK wystawił w Poznaniu pudełka na buty. Niektórzy producenci trzewików i czółenek wyrazili chęć nawiązania współpracy. Na przykład "Chełmek" i "Carina". Podobnie producenci oraz importerzy wyrobów pończoszniczych. To już jest coś, choć nie oznacza, że w zakładzie w Nowej Soli nie trzeba bez przerwy zabiegać o kolejne zlecenia.

Nadal, niewielką część produkcji, stanowią opakowania dla producentów słodyczy. Tu wymagania są specjalne, bo używany do produkcji karton musi mieć atest, zezwalający na przechowywanie produktów spożywczych.

Skończyły się czasy, kiedy producenci niektórych towarów probowali sprzedawać swe wyroby, zawinięte w szary papier pakowy. Obecnie źle opakowany artykuł nie znajdzie nabywców. Dlatego efektowny karton jest dobry na wszystko.

Ewa TWOROWSKA-CHWALIBÓG

SŁUCHAM NOWA

Nazywam się Ryszard Wolny, mieszkam w Sulechowie. Pragnę nawiązać do artykułu Małgorzaty Stolarskiej pt. "Ci państwo nie są potrzebni" ("Gazeta Nowa" nr 102 z dn. 19 bm.). Zgadzam się z tym, co napisała autorka. Ze swej strony sygnalizuję jeszcze jeden problem. Otóż na naszym osiedlu im. 35-lecia od jesieni czynna jest nowa kotłownia wybudowana z myślą o kolejnych domków jednorodzinnych. Choć ma ona komin wysoki, wiatr z zachodu wwiewa dym i czadem na nasze spółdzielcze osiedle. Do tego podobno kotłownia nie jest wyposażona w odpowiednie filtry. A my w mieszkaniach powoli trujemy się. Zarząd spółdzielni nie reaguje na nasze interwencje.

ZE-EM

Wchodzących do nowosolskiego PEWEX-u klientów poraża cuchnący zapach tytoniowego dymu. To panie ekspedientki, z braku zajęcia, palą i to chyba nie najlepsze gatunki papierosów. Gdzie te czasy, kiedy w PEWEX-ie, otaczał nas zapach perfum Diora czy Chanel nr 5? (el)

Radni mają dobre serca

Okazuje się, że w gminie Torzym radni mają serca dla pomocy społecznej i służby zdrowia. Z budżetu gminy na 1992 r. przeznaczyli dla Gminnego Ośrodka Pomocy Społecznej 330 mln zł. Pozostałe środki 1 mld 359 mln zł w miesięcznych ratach, na zadania zlecone, przekaże Wojewódzki Zespół Opieki Społecznej w Zielonej Górze.

Gdy świebodziński Zespół Opieki Zdrowotnej zwrócił się do Rady Gminy, o pomoc w zakupie opału i środków czystości dla ośrodków zdrowia w Torzymiu, Boczowie i Gądkowie Wielkim, przeznaczono na ten cel 20 mln zł. Dodatkowo przekazano 10 mln zł na zakup ultrasonografu dla szpitala.

(ej)

BASEN WIDMO

Jeśli tegoroczne lato będzie upalne, mieszkańcy Sulechowa znajdą się w poważnym kłopocie. Aby poszukać ochłody w wodnej kąpieli będą musieli udać się do Wojnowa lub nad podmiejską glinankę. **Basen miejski, którego remont ciągnie się już od ponad pięciu lat nie będzie oddany do użytku w zbliżającym się sezonie letnim. Jak poinformował sekretarz Urzędu Miasta, Kazimierz Derlatka, uruchomienie basenu wymagałoby, w chwili obecnej nakładów w wysokości 800 mln zł. Na taką sumę kasy miejskiej nie stać.**

Historia basenu w Sulechowie jest dosyć ciekawa. Po wojnie funkcjonował dłuższy czas stary basen poniemiecki. Był on niewielki, lecz zaopatrzony w wysoką, dziesięciometrową trampolinę. Mieszkańcy miasta byli z niego zadowoleni. W latach osiemdziesiątych Sanepid wydał jednak zakaz użytkowania basenu ze względu na podniesienie się poziomu wód gruntowych. Wielu mieszkańców uważa, że stary basen można było wyremontować stosunkowo tanim kosztem. Zdecydowano jednak wybudować stary basen i na jego miejscu zbudować nowy, bez trampoliny, ale o wymiarach olimpijskich. Obok miał powstać nowoczesny kompleks sportowo-rekreacyjny.

Aby zdemontować stary basen, trzeba było użyć dynamitu. Prace przy budowie nowej niecki początkowo posuwały się szybko do przodu. Miasto prowadziło jednak równolegle kilka innych inwestycji. Z braku funduszy nastąpiły przestoje. Od dwóch lat nie prowadzi się na budowie żadnych prac.

Ośrodek Sportu i Rekreacji, który administrował dotychczas basenem, ulega obecnie likwidacji. Pieczę nad obiektem przejmuje Miejski Zakład Gospodarki Komunalnej i Mieszkaniowej. **Były dyrektor OSiR, Stanisław Hrynkiewicz, uważa, że niedługo budowę trzeba będzie zacząć od początku. Betonowa niecka powoli niszczeje. Czy tym razem również nie obejdzie się bez dynamitu?**

(BH)

W tym basenie latem nikt się nie wykąpie *Fot. Krzysztof Mężyński*

Świebodzin. Postęp w telekomunikacji — nowe stoi, stare leży *Fot. Piotr Węcławski*

Telefoniczny czyn społeczny

Niestety, biorąc pod uwagę ilość aparatów telefonicznych (włączonych do sieci), przypadających na 1000 mieszkańców, nadal zajmujemy jedno z ostatnich miejsc w Europie. Wśród potencjalnych właścicieli telefonów można zaobserwować dwie reakcje. **Jedni cierpliwie czekają na swą kolejkę** (nawet przez kilkanaście lat), **inni biorą sprawę we własne ręce, zakładając komitety społeczne, które doprowadzają linie telefoniczne do odbiorców.** Jak nietrudno się domyślić, komitety najczęściej powstają na wsiach. Pewnie dlatego, że w kilkudziesięciorodzinnych osadach wszyscy się znają i łatwiej się im skrzyknąć.

Tylko w ubiegłym roku, na obszarze przyporządkowanym Rejonowi Telekomunikacyjnemu w Krośnie Odrzańskim, komitety telefonizacji działały w Osiecznicy (przybyło 50 numerów) i w Bieganowie, gdzie wybudowano centralę telefoniczną. Chwilowo wstrzymane są prace społecznego komitetu w Marcinowicach, które w efekcie mają dać mieszkańcom wsi 100 nowych numerów. Powstały społeczne komitety w Chyżach, a w ostatnich dniach w Dąbiu. W tej miejscowości, dzięki zaangażowaniu ludności, przybędzie 70 abonentów.

Obecnie założenie telefonu kosztuje około 5 mln złotych, z czego 2,5 mln to opłata stała — jednakowa dla wszystkich, a pozostała kwota jest różna, w zależności od miejscowości i jej uzbrojenia w linie telefoniczne. Ci, którzy zakładają telefony w ramach czynów społecznych, są zwolnieni z opłat abonamentowych na czas nie dłuższy niż 4 lata lub z opłat za rozmowy licznikowe. W ten sposób zwracane są im koszty, jakie ponieśli przy budowie linii telefonicznych.

(et)

Wójcikowe przetargi

Jeszcze do niedawna gospodarstwo rolne "Wójciki" pozostawało w zarządzie jednostki wojskowej. Sytuacja zmieniła się w połowie ubiegłego roku.

Majątek gospodarstwa rolnego w Wójcikach w pobliżu Czerwieńska oszacowano na 1,5 miliarda złotych i zapewne kwota ta stanowiła jedną z głównych przyczyn nierozstrzygania kolejnych przetargów na jego kupno. Pierwszy odbył się 6 grudnia 1991 r. Wpłynęły trzy oferty. Konkurs nie przyniósł jednak rezultatów, po tygodniu odbył się więc następny. Tym razem były tylko dwie oferty, Radosława Szymańskiego i Ireny Łachacińskiej. Pomimo obniżenia wartości majątku o połowę, żaden z kandydatów nie zgodził się na wyłożenie 750 milionów złotych. Najwyższą cenę — 265 milionów zaproponował pan Szymański. Wobec takiej sytuacji, burmistrz decyduje się na ustalenie kandydata w drodze decyzji administracyjnej. Wybór padł na Radosława Szymańskiego. Irena Łachacińska odwołuje się do wojewody, który podtrzymuje w mocy decyzję władz terenowych. Od 1 stycznia br. zaczyna działać Agencja Własności Rolnej Skarbu Państwa, sprawa zostaje więc umorzona, a "Wójciki" nadal pozbawione gospodarza. W obawie przed rozkradaniem i niszczeniem mienia gmina decyduje się na protokolarne przekazanie gospodarstwa panu Szymańskiemu. Jednocześnie w obszernym piśmie skierowanym do prezesa agencji występuje o aprobatę zeszłorocznej decyzji. Do dziś z Warszawy nie otrzymano odpowiedzi.

(asp)

Cierpliwe siostry PCK

Starsi, samotni ludzie często mogą liczyć na pomoc zupełnie postronnych osób, którymi są siostry PCK. Zniedołężniali, mają problemy ze zrobieniem zakupów, porządkami i z samymi sobą. Kobiety spod znaku Czerwonego Krzyża, wnoszą do ich monotonnej codzienności pewną odmianę, choć oni nie zawsze potrafią to docenić. Starość nie wybiera miejsca. Dotyka w takim samym stopniu ludzi z miasta, jak i ze wsi. Wszystkim trzeba pomóc w taki sam, należyty sposób.

W szczególnie trudnej sytuacji są siostry, które mają swych podopiecznych na wsi. Zakupy można zrobić w wiejskim sklepiku, ale kiedy należy zrealizować receptę, zaczynają się problemy. Najbliższa apteka jest odległa o kilkanaście kilometrów, a autobus przejeżdża przez tę miejscowość aż 3 razy dziennie. Tymczasem siostra najczęściej ma pod opieką kilku chorych, więc musi się nieźle nabiegać, by spełnić potrzeby swych podopiecznych. **Tak właśnie wygląda codzienna praca pań z PCK, które pracują w Biurze Terenowym ZW PCK w Krośnie Odrzańskim. Było ich 47, a zostało 22. Nie, nie odeszły dobrowolnie — zostały zwolnione. Po prostu organizacja nie ma pieniędzy na utrzymanie tylu potrzebnych przecież sióstr.**

Niewiele pomogło wprowadzenie częściowej odpłatności za wizyty. Najniższa stawka godzinowa, jaką płacą podopieczni wynosi 880 zł, natomiast najwyższa 5310 zł. To jednak nie załatwia problemu. Trzeba doglądać ponad 60 chorych w mieście i okolicznych wsiach.

Kiedyś o konieczności zajęcia się chorym bądź nie, decydowało PCK. Najpierw przeprowadzano wywiad środowiskowy, potem brano pod uwagę środki na utrzymanie, jakimi dysponował starszy człowiek. **Od pewnego czasu decyzję o tym, komu przyznać siostrę PCK podejmują lokalne Ośrodki Pomocy Społecznej.** Co dziwniejsze, przydzielając poszczególnym paniom podopiecznych, zwłaszcza na wsi, zapominają o odległościach, jakie siostry muszą przebyć. Nie jest to wdzięczna praca. Trudno mówić o godziwym wynagrodzeniu. **Tymczasem poza granicami Polski świadectwa sióstr PCK, jakie otrzymują po ukończeniu specjalnego kursu są honorowane, a jego posiadaczki nie mają problemu ze znalezieniem pracy w domach opieki oraz w przedszkolach i żłobkach.**

Po raz kolejny potwierdza się prawda, że polscy fachowcy są finansowo docenieni dopiero za granicą.

(et)

Wieści z regionu

Jedna dyrekcja

W tegorocznym bardzo skromnym budżecie gminy Bojadła, który wynosi 4 mld 123 mln zł, aż miliard trzeba było przeznaczyć na utrzymanie przedszkoli w Bojadłach, Pyrniku i Klenicy, przy których są także oddziały przedszkolne. Ponieważ radni próbują szukać oszczędności, gdzie się tylko da, postanowiono, że od 1 września 1992 r. dyrekcja wszystkich przedszkoli będzie w Bojadłach. Pozostałe placówki mają zostać filiami.

(ej)

Mają coraz mniej

Stan posiadania Gminnej Spółdzielni w Kargowej zmniejszył się w ostatnim okresie bardzo znacznie. W żadnej wsi w gminie nie ma swojej placówki handlowej. Jedynie w Kargowej GS prowadzi piekarnię, masarnię, punkt sprzedaży towarów masowych oraz kilka stoisk w swoim domu handlowym. Z produkcją i sprzedażą jest różnie. Piekarnia ograniczyła ostatnio wypiek pieczywa, z 5 do 3 ton. Masarnia w ubiegłym roku ponosiła straty, ale jest nadzieja, że zacznie wreszcie przynosić zyski. W punkcie sprzedaży towarów masowych, szczególnie jesienią i zimą "szedł" węgiel. Gorzej jest ze zbytem nawozów, gdyż rolnicy nie mają pieniędzy, albo szukają i kupują u "tańszych" hurtowników. Z powodu zastoju w budownictwie prawie nikt nie "bierze" wapna, cementu i innych materiałów.

(ej)

I komornik nie wyciągnie

Rezygnacja z produkcji rolniczej, czarne ugory — to zjawiska dziś powszechne i nikogo nie dziwią. Rolnicy porzucają tradycyjne zajęcia zdesperowani nierentownością i sporymi zadłużeniami. W gminie Czerwieńsk stanowią oni najliczniejszą grupę zalegającą z podatkami. Na urzędniczych biurkach coraz więcej petycji o prolongatę lub częściowe umorzenie długów.

Gros rolników z Nietkowic od dawna nie reguluje należności podatkowych wobec Urzędu Gminy i Miasta. Nawet komornik pozostaje wobec nich bezsilny. Nie ma z czego ściągnąć, bo u większości bieda aż piszczy.

(asp)

Zmarli

Leszek Zieliński, lat 62
Leokadia Brzostowska, lat 69
Alfred Sapkowski, lat 69

ZIELONA GÓRA MIEJSKA

Woda zdrowa – tylko śmierdzi

Nie da się ukryć, że woda w mieście ma nieprzyjemny zapach. Niektórzy, próbując się przed nim ratować, pielgrzymują z pojemnikami do ujęć przy winiarni czy "wódkach". Innym wystarczy zamontowanie węglowego filtra na kranie. Pomijając niezbyt miłe wrażenia zapachowe, wielu mieszkańców wyraża obawy o to, czy aby woda nas nie truje.

Jak twierdzi dyrektor Wojewódzkiej Stacji Sanitarno-Epidemiologicznej **Włodzimierz Janiszewski — pod względem zawartości bakterii szkodliwych dla zdrowia woda, cieknąca z zielonogórskich kranów, mieści się w normach wyznaczonych przez Ministerstwo Zdrowia i Opieki Społecznej.** A trzeba dodać, że są one dość rygorystyczne. Na ich przekroczenie nie pozwala zresztą sam Sanepid, jak i laboratorium Zakładu Wodociągów i Kanalizacji, gdzie wodę bada się co dwie godziny.

Smród pozostaje jednak smrodem. A tłumaczenie, że zapach niekoniecznie musi mieć od razu zgubny wpływ na zdrowie nie zadowoli zapewne sceptyków. W takim razie dlaczego nasza woda śmierdzi? Główną przyczyną jest fakt, że aż 80% wody pochodzi z ujęcia powierzchniowego, tj. z rzeki Obrzycy, która pod względem czystości, była notowana w pierwszej klasie. Od tego jednak czasu żadna z polskich rzek nie utrzymała się tak wysoko. Pod względem bakteriologicznym woda w rejonie ujęcia odpowiada II i III klasie czystości. Podobnie pod względem fizyko-chemicznym. Jest to spowodowane odprowadzaniem ścieków komunalnych do rzeki, jak i nawożeniem pól do niej przyległych. Tak "naładowana" woda spływa do ujęcia w Sadowie pod Zieloną Górą. Tutaj poddawana jest różnym zabiegom oczyszczającym i uzdatniającym. Te skomplikowane procesy chemiczne nie zabijają jednak w pełni nieprzyjemnych zapachów. Co więcej, na przykład do bagiennej woni dochodzi dobrze znany zapach chloru. Na obecnym etapie jest on głównym środkiem bakteriobójczym, stosowanym w podzielonogórskim ujęciu.

Dyrektor Zakładu Wodociągów i Kanalizacji — **Beata Jilek** — poinformowała nas o dwóch projektach mających na celu zlikwidowanie przykrego zapachu. Pierwszy polega na zastosowaniu mikrosit. Zatrzymywałyby one 80% związków organicznych już w momencie pobierania wody. Drugą inicjatywą jest szersze zastosowanie węgla aktywnego, zwanego pylistym, którego tona kosztuje jednak 12 mln.

Te inwestycje mają się rozpocząć dopiero pod koniec przyszłego roku. Na razie zakład stara się chociażby płukać i czyścić sieć wodociągów, jak ma to miejsce na osiedlu Zacisze. Nie zadowoli to zapewne odbiorców, utyskujących coraz bardziej, na złą jakość wody. Do tego czasu pozostaje się uzbroić się w cierpliwość lub założyć filtry węglowe na krany.

Robert KOWALIK

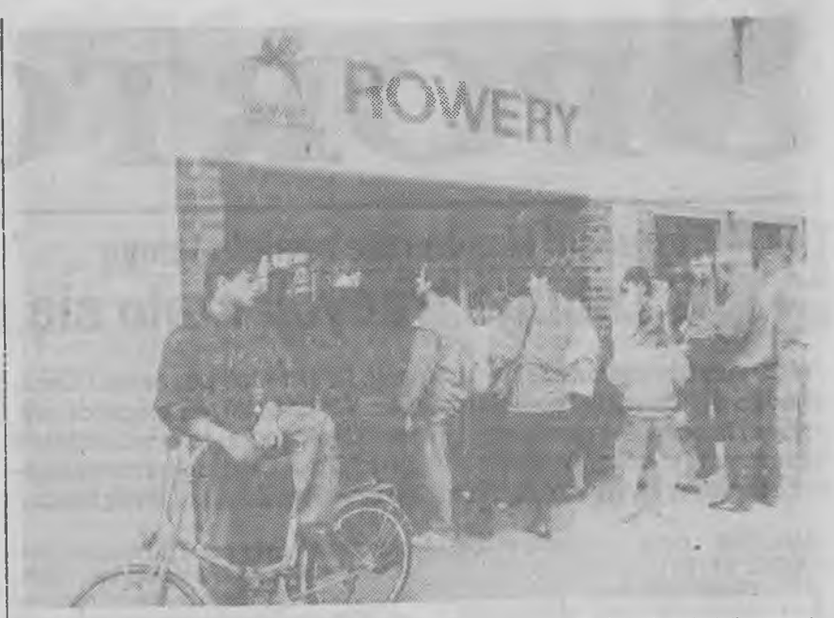

W tych dniach dużym powodzeniem cieszą się rowery, o czym świadczy kolejka przed sklepem. Rower to świetny prezent na różne okazje.

Fot. Marek Woźniak

NA DEPTAKU

Kiosk, który niedawno jeszcze stał obok skrzyżowania ul. Długiej i 1 Maja, "odjechał" w nieznane, ale zostało to, co przez lata gromadziło się pod nim. Kupka śmieci jakoś nikomu nie przeszkadza, chyba dlatego, że teraz tych kilka metrów kwadratowych nie ma właściciela. (jp)

Przede wszystkim zabawa

Z dyrektorem festiwalu "Włóczęga 92" Edwardem Kurzęckim rozmawia Bohdan Halczak

— Czym różnią się obecne "Włóczęgi" od tych dawnych, z czasów "komuny"?

— Kiedyś festiwal był demonstracją polityczną. Obecnie jest to przede wszystkim zabawa. Pozostał jednak sentyment dla tradycji.

— Wiele mówi się ostatnio, o zaniku studenckiego życia kulturalnego. Czy fakt, że festiwal odbył się, jest tego zaprzeczeniem?

— "Włóczęga" jest raczej dowodem zaniku studenckiego życia kulturalnego. Zainteresowanie festiwalem wśród studentów było nikłe. Wykazała je przede wszystkim młodzież szkół średnich.

— Czy nie byłaby wskazana zmiana charakteru "Włóczęgi" z imprezy studenckiej na ogólnomłodzieżową?

— Festiwal jest ściśle związany z kulturą studencką i tak powinno pozostać. Umożliwia on jednak kulturze studenckiej oddziaływanie na inne środowiska młodzieżowe.

— Impreza istnieje dzięki garstce zapaleńców. Co będzie, kiedy ich zabraknie?

— Myślę, że ich nie zabraknie. Poza mną i Waldkiem Woźniakiem, w tym roku, większość organizatorów przeglądu robiła to pierwszy raz. Mamy więc następców.

Balkonowy problem

Zielona Góra jest przede wszystkim miastem bloków wielorodzinnych. Nieodłącznym atrybutem każdego bloku są balkony. Kiedyś podejmowano starania, aby wyglądały one estetycznie. Obecnie, w nawale problemów, o balkony nikt właściwie nie troszczy się. Mieszkańcy wykorzystują je przede wszystkim do suszenia wypranej bielizny.

Poza tym składuje się na balkonach różne przedmioty niepotrzebne w domu, czyli rupiecie. Tymczasem balkony są wizytówką mieszkańców. Mogą być ozdobą, lecz mogą również szpecić. Zielonogórskie balkony na pewno nie zdobią, chociaż zdarzają się chlubne wyjątki od reguły.

W niektórych miastach spółdzielnie mieszkaniowe organizują konkursy na najpiękniejszy balkon na osiedlu. Zwycięzca nie płaci przez jakiś czas czynszu za mieszkanie. Rezultaty konkursu są często rewelacyjne. Dbanie o porządek może wejść w nawyk.

(BH)

CO · GDZIE · KIEDY ?

KINA

"ESTRADA" — 17.30, 19.30 Ostatni Skaut (USA 15)
"NEWA" — 17.30, 19.30 Park jest mój (USA 15)
"NYSA" — 15.30, 17.30, 19.30 Syreny (USA 12)
"WENUS" — 15.30, 17.30 Sam w domu (USA 12), 19.30 Sypiając z wrogiem (USA 15)

TEATR

TEATR LUBUSKI w Zielonej Górze — próby
Biuro obsługi widzów — tel. 720-56 w. 212

MUZEA

Muzeum Ziemi Lubuskiej w Zielonej Górze (czynne 11.00-17.00, pon., wtorek - nieczynne) Malarstwo i tkanina przestrzenna Lucyny Krakowskiej "Marzenie przestrzeni". Galerie autorskie: Jana Berdyszaka, Józefa Cyganka, Leszka Krzyszowskiego, Marii Powaliszy-Bardońskiej, Aleksandry Domańskiej-Bortowskiej, Józefa Marka, Mariana Kruczka, Zbigniewa Horbowego, Andrzeja Gieragi. Wierzenia starożytnego Egiptu. Rzeźba gotycka XIV-XVI w. ze zbiorów Muzeum Ziemi Lubuskiej. Leopold Kolbiarz — rysunek.
Lubuskie Muzeum Wojskowe w Drzonowie (czynne 9.00-15.00) — wystawy stałe: II wojna światowa. Mundur żołnierza polskiego 1914-1945. Plenerowa i pawilonowa wystawa ciężkiego sprzętu bojowego.
Muzeum Archeologiczne Środkowego Nadodrza w Świdnicy (czynne 9.00-15.00). Środkowe Nadodrze u schyłku starożytności. Obrona polskiej granicy zachodniej we wczesnym średniowieczu.
Muzeum Etnograficzne "Skansen" z siedzibą w Ochli — Wyposażenie wnętrz zabytkowych obiektów budownictwa wiejskiego.

GALERIE

ART (czynna 10.00-17.00) Malarstwo Heleny Tchórzewskiej oraz biżuteria artystyczna twórców z Wybrzeża.
BWA (czynne 11.00-17.00) Plakaty Eugeniusza GETa Stankiewicza.
Galeria ul. Żeromskiego 21 (czynna 11.00-18.00) Wystawa malarska Henryka Mądrawskiego.
Klub MPiK (czynny 9.00-18.00) — zmiana wystawy
WiMBP (czynna 10.00-17.00) — Wystawa: Wilno – architektura, kultura, nauka.

APTEKI

dyżur pełni:
ul. Kupiecka

TELEFONY

Pogotowie Policyjne	997
Straż Pożarna	998
Pogotowie Ratunkowe	999
Pogotowie Energetyczne	991
Pogotowie Gazownicze	992
Pogotowie Ciepłownicze	993
Pogotowie Wod.-Kan.	994
Informacja PKS	223-01
Informacja PKP	38-38
Szpital Wojewódzki, centr.	42-61
Bank Informacji Gospodarczej Przedsiębiorstw	652-23
Bank Informacji Usługowej	293-43
Zakład Organizacji Pogrzebów "AD PATRES" ul. Wrocławska tel.	28-517
Telefony zaufania dla kobiet ciężarnych i młodzieży. Terenowy Komitet Ochrony Praw Dziecka — Biuro Pomocy Prawnej Wrocław	370-69
Zielona Góra (czynny w czwartki 17.00-19.00)	35-51 lub 31-56

Kwiaciarnia ul. Waryńskiego (pawilon) dyżuruje pon.-sob. 8.00-18.00, niedziele i święta 10.00-15.00

TAXI

ul. Wyszyńskiego	52-37
ul. Podgórna	226-67
dworzec PKP	226-66
bagażówki	228-25

Z DNIA NA DZIEŃ

Zebranie P.C.

Zarząd Koła Miejskiego Porozumienia Centrum informuje, że zebranie członków odbędzie się dzisiaj, 25 bm. o godz. 17.00, w sali "Skryby", w Urzędzie Wojewódzkim. (rik)

Spotkanie emerytów Zastalu

Prezydium Komisji Zakładowej NSZZ "Solidarność" zielonogórskiego Zastalu zaprasza emerytów i rencistów na spotkanie, które odbędzie się w środę, **27 bm.** w sali konferencyjnej. Tematem spotkania będą sprawy dotyczące świadczeń socjalnych. Początek o godz. 11.00. (p)

Uwaga handlowcy, hurtownicy, sprzedawcy!

Chętnych do ustawienia swoich stoisk, podczas festynu "Gazety Nowej", w sobotę 30 maja br., zapraszamy do redakcji już od dzisiaj, 25 bm. od godz. 9.00 do 13.00, al. Niepodległości 22, III piętro.

1 czerwca

Wyścigi na deskorolkach

Niedawno powstała Fundacja Inicjatyw Sąsiedzkich Zdzisława Piotrowskiego **"Czynić dobro"** organizuje w Dniu Dziecka wyścigi na deskorolkach. Impreza rozpocznie się o godz. **17.15** na deptaku przy ratuszu, obok restauracji "Indyjskiej".

Najpierw odbędą się eliminacje (61 metrów, od komisariatu policji w kierunku Delikatesów), a dwaj zawodnicy z najlepszymi czasami wezmą udział w wyścigu głównym. Zwycięzca musi być lepszy co najmniej o długość deptakowej płyty.

Pierwszą nagrodą jest rower ufundowany przez prezesa spółki **POLBAN pana M. Azhera Anjuma**, głównego sponsora imprezy. Ponadto, najlepszy deskorolkowy akrobata otrzyma deskorolkę. Będą też nagrody pocieszenia i upominki — także dla trenerów i pomysłowych kibiców.

Zawodnicy (wiek i płeć — dowolne), którzy chcą uczestniczyć w tych zawodach muszą przyjść z trenerem (np. tatą), mieć ochraniacze na łokcie i kolana (a nawet na głowę), numer startowy (chyba mama pomoże go zrobić) oraz legitymację szkolną.

Zapisy już od dzisiaj, 25 bm. w bufecie restauracji "Indyjskiej" w ratuszu, wejście C. Konieczna jest obecność jednego z rodziców. (jp)

TELEFON DO REDAKCJI

710–77

TPD daje 500 tysięcy

Kto jeszcze?

Kilka dni temu prosiliśmy o finansowe wsparcie wyjazdu młodego, utalentowanego, zielonogórskiego skrzypka, **Dawida Kwiatkowskiego**, na Międzynarodowe Kursy Muzyczne do Łańcuta. Udział w turnusie kosztuje 2,5 mln złotych, a rodziców chłopca nie stać na taki wydatek.

Jako pierwszy zadzwonił do nas **Kazimierz Jakubowski**, dyrektor Zarządu Wojewódzkiego Towarzystwa Przyjaciół Dzieci, informując, że TPD przekaże na ten cel **500 tysięcy złotych**. Dziękujemy i czekamy na kolejnych ofiarodawców (Dział Miejski "GN" **tel. 710-77 wew. 208**), przypominając, że Dawid musi wysłać swoje zgłoszenie do **31 maja br.** (jp)

Głęboka studzienka

Niedawno, na ekranach naszych telewizorów gościł sfabularyzowany amerykański dokument, opowiadający o ratowaniu małej dziewczynki, która wpadła do głębokiej dziury, wywierconej w ziemi. Niedługo podobną akcję może przeżyć nasze miasto.

W pobliżu Szkoły Podstawowej nr 2 znajduje się niezabezpieczona studzienka. Wśród mieszkańców osiedla trwają spory na temat jej głębokości. Jest ona jednak głęboka. Podobno łączy się z systemem kanalizacyjnym.

Dzieci są bardzo ciekawskie. Studzienka nie uszła ich uwadze. Wielu uczniów SP nr 2 podchodzi do studzienki podczas przerwy lub po zajęciach, aby popatrzeć do środka. Nie wiadomo, co tam widzą, ale wystarczy, aby jedno dziecko popchnęło drugie i nastąpi tragedia. Mieszkańcy okolicznych domów kilkakrotnie zwracali się do administracji osiedla "Łużyckie", z prośbą o zabezpieczenie studzienki. Niestety, bez rezultatu.

(BH)

Nielegalna myjnia

Utrzymanie samochodu staje się przedsięwzięciem coraz bardziej kosztownym. Kierowcy szukają oszczędności. Po co, na przykład, płacić za umycie samochodu na myjni, kiedy można zrobić to za darmo?

Obok wieżowca nr 82 przy alei Wojska Polskiego, kilkunastu kierowców urządziło sobie myjnię. Wodę czerpią z kranu znajdującego się w zsypie na śmieci. Liczba klientów nieustannie wzrasta. Niekiedy tworzą się kolejki. Ogromna większość użytkowników kranu mieszka w innych rejonach miasta.

Mieszkańcy budynku nie chcą być nieuprzejmi, ale "myjnia" daje się we znaki. Obok bloku powstają kałuże brudnej wody, w których taplają się dzieci. Woda z kranu nie jest bynajmniej darmowa. Lokatorom budynku dolicza się koszt jej zużycia do czynszu. Do czego zresztą jest potrzebny kran w zsypie na śmieci? (BH)

Rozmowy o oczyszczalni

W ubiegłym tygodniu, przebywała w Zielonej Górze, delegacja specjalistów z duńskiej firmy **A/S Samfundsteknik**, z jej dyrektorem, **Stenem Ehrenreichem** na czele. Firma, przypomnijmy, zobowiązała się włączyć w realizację budowy Centralnej Oczyszczalni Ścieków i w części sfinansować ją, ze środków, na ochronę środowiska w Europie Wschodniej, znajdujących się w dyspozycji rządu duńskiego.

Podczas dwudniowej wizyty goście z Danii przedstawili wyniki badań stanu sieci kanalizacyjnej w mieście oraz ścieków. Konieczność przeprowadzenia takich badań firma ta zastrzegła sobie wcześniej. Podobne ponowione będą w czerwcu i dopiero wtedy zapaść może decyzja o wielkości oczyszczalni.

Z naszej strony w rozmowach uczestniczył zastępca prezydenta **Henryk Masternak**, a także przedstawiciele spółek — **"Łącza" i "Greenpol"**. Ta pierwsza spółka jest realizatorem inwestycji przy finansowym współudziale zakładów pracy (40%) i środków budżetowych (60%). (jp)

FESTYN
WEEKEND z "NOWĄ"
30.05.92
PRZYLEP

SZANOWNI CZYTELNICY!

Podczas festynu odbędzie się loteria fantowa.
Od dzisiaj w "GN" zamieszczać będziemy kupon,
który należy wypełnić i wrzucić do specjalnej skrzynki
umieszczonej przy biurze organizacyjnym festynu w Przylepie.

Na szczęśliwców czeka wiele atrakcyjnych nagród

KUPON LOTERIA FANTOWA
FESTYN "GN" 30.05.92
NAZWISKO, IMIĘ
ADRES ZAMIESZKANIA
KUPON

PAMIĘTAJ! Im więcej kuponów tym większa szansa na atrakcyjne nagrody!

Redaguje Zbigniew Ryndak

SPORTOWA

Poznański ekspres nie zwalnia tempa
W Lubinie tradycji stało się zadość

W 29 rundzie piłkarskiej ekstraklasy, lider tabeli poznański Lech, wysoko pokonał Zagłębie Sosnowiec. W pozostałych meczach wygrywali faworyci. Jedynie wrocławski Śląsk potknął się w Lublinie z Motorem. W spotkaniu drużyn "środka", Zagłębie Lubin zremisowało z zawsze niewygodnym dla siebie rywalem Zawiszą Bydgoszcz.

ZAGŁĘBIE LUBIN — ZAWISZA BYDGOSZCZ 1:1 (1:1)

0:1 — **Berendt** (2 min.)

1:1 — **Śliwowski** (8 min. — rzut karny)

Zagłębie: **Koszarski — Machaj, Rogowskoj, Lewandowski, Wójcik — Szewczyk, Czachowski, Pisz** (od 35 min. **Gicełow**), **Góra — Kudyba, Śliwowski.**

Zawisza: **Matuszewski — Rzepa, Jarosz, Arndt, Pasieka — Wódkiewicz, Kot, Łapczyński Malejew — Czyrek, Berendt.**

Sędziował: **Marek Cherjan** z Katowic. Żółte kartki: **Dariusz Lewandowski** (Zagłębie), **Franciszek Jarosz, Jurij Malejew i Krzysztof Berendt** (Zawisza). Widzów 2.500.

Spotkanie tylko w pierwszych piętnastu minutach obydwu odsłon, przypominało poziomem mecz pierwszoligowy. Pozostałe 60 minut przebiegało bez większych emocji, a jedyną "atrakcją" były żółte kartki rozdzielane przez arbitra.

Zaczęło się obiecująco **Już w 2 min. pierwsza akcja Zawiszy zakończyła się bramką zdobytą przez Krzysztofa Berendta, a winę ponosi defensywa lubińskiej drużyny.** Miejscowi zrewanżowali się już w 6 minut później koronkową akcją trójki pomocników **Obrońca Zawiszy, Dariusz Pasieka sfaulował Jarosława Górę i sędzia Marek Cherjan wskazał na "wapno". Niezawodnym egzekutorem "jedenastki" był Maciej Śliwowski.**

Po zmianie stron, bydgoszczanie pokazali, że nie przyjechali do Lubina, aby odrabiać "pańszczyznę" Akcje z 54 i 55 minuty mogły się zakończyć zdobyciem drugiej bramki. Najpierw **Janusz Czyrek** ograł trzech lubińskich graczy, z **Krzysztofem Koszarskim** włącznie i posłał piłkę w słupek. Później **Jacek Kot** będąc w podobnej sytuacji, przestrzelił starając się trafić w "okienko"

Lubinianie w 87 min. mieli okazję zmienić rezultat spotkania, gdy po dośrodkowaniu **Piotra Czachowskiego, Janusz Kudyba** strzelił wprost w **Roberta Matuszewskiego**

Jacek KARDELA

W pozostałych meczach: **Lech Poznań — Zagłębie Sosnowiec 5:1 (2:1), Stal Mielec — Hutnik Kraków 1:1 (0:1), Wisła Kraków — Ruch Chorzów 3:0 (1:0), Pegrotour Dębica — Olimpia Poznań 1:2 (1:0), GKS Katowice — ŁKS Łódź 2:1 (0:0), Widzew Łódź — Stal Stalowa Wola 1:0 (0:0), Motor Lublin — Śląsk Wrocław 3:0 (3:0), Górnik Zabrze — Legia Warszawa 1:0(0:0).**

Tabela

1. Lech	29	42	56:31
2. Górnik	29	38	39:23
3. GKS	29	36	38:24
4. Widzew	29	35	40:24
5. Śląsk	29	33	39:27
6. Ruch	29	32	35:35
7 Wisła	29	30	36:31
8. Zawisza	29	30	34:31
9. Zagłębie L	29	30	27:27
10. ŁKS	29	30	22:24
11. Stal M	29	27	22:24
12. Legia	29	26	25:29
13. Olimpia	29	26	29:34
14. Motor	29	26	26:31
15. Hutnik	29	25	43:39
16. Stal St Wola	29	24	18:27
17. Zagłębie S	29	21	24:38
18 Pegrotour	29	11	10:60

Barbara Kotowska-Skrzypaszek wśród laureatów plebiscytu „Fair play"

Laureatami plebiscytu "Fair play" za rok 1991, zorganizowanego przez Polski Komitet Olimpijski oraz redakcję "Sztandaru Młodych", zostali Stanisław Macur oraz Sławomir Lebiedziński. Wyróżnieniami "Fair play" uhonorowano Barbarę Kotowską-Skrzypaszek, Józefę Ledwig oraz Krystynę Pączkowską.

♦ Stanisław Macur wspólnie z Amerykaninem **Pete Johnsem** uratował życie podczas bojerowych mistrzostw świata w USA w 1991 dwóm zawodnikom gospodarzy Pod zawodnikami załamał się lód i bardzo długo przebywali w lodowatej wodzie. Dzięki natychmiastowej akcji Macura i Johnsa zawodników w stanie wyczerpania wyłowiono i przetransportowano do szpitala. Wyczyn znakomitych sportowców odnotowała miejscowa gazeta "Herald and Reviev", a Senat i Izba Reprezentantów stanu Illinois wystosowały do obu zawodników podziękowanie za ten bohaterski wyczyn.

♦ Przykład zachowania się trenera Sławomira Lebiedzińskiego podczas meczu ligi międzywojewódzkiej seniorów AZS Białystok — Warmia Olsztyn pokazuje, jak zdecydowana, sympatyczna postawa może zapobiec konfliktowi na boisku. Na 8 minut przed zakończeniem meczu przy przewadze bramkowej Warmii sędzia usunął z boiska dwóch zawodników Warmii, a potem czerwoną kartkę ujrzał trener olsztynian Goście na znak protestu nie chcieli kontynuować gry. Dramatyczna sytuacja na boisku zmieniła się, kiedy trener gospodarzy Sławomir Lebiedziński postanowił wycofać z gry dwóch swoich zawodników. Konflikt zażegnano, a mecz wygrała Warmia.

♦ Barbara Kotowska-Skrzypaszek od 1984 roku do 1989 znajdowała się w ścisłej światowej czołówce zawodniczek specjalizujących się w pięcioboju nowoczesnym, zdobywając medale mistrzostw świata i Europy. Zawsze była przykładem solidności i sumienności w podejściu do treningu W trakcie uprawiania sportu kontynuowała studia w Akademii Wychowania Fizycznego w Poznaniu kończąc kolejno kierunki trenerski i rehabilitacji sportowej. W karierze przeszkodziła jej powtarzająca się kontuzja. Teraz Kotowska-Skrzypaszek zajmuje się w Lumelu szkoleniem młodzieży

♦ 6.435 skoków ze spadochronem zaliczyła Krystyna Pączkowska, jest jedyną kobietą w Polsce, która ma na swoim koncie tyle skoków W trwającej od 1968 do 1991 r. karierze w klubie Śląsk Wrocław, wielokrotnie reprezentowała Polskę w mistrzostwach świata i Europy Jej największym sukcesem było zdobycie z drużyną srebrnego medalu mistrzostw świata.

♦ Józefa Ledwig po zakończeniu siatkarskich występów szkoli młodzież w krakowskiej Wiśle. Z siatkówką związała się w 1954 roku rozpoczynając starty w Kolejarzu Katowice, później grała w Baildonie, aby zakończyć karierę w Wiśle w 1972 roku, po dwunastu latach gry w tym klubie W swoim dorobku ma dwa brązowe medale olimpijskie zdobyte w Tokio w 1964 i Meksyku w 1968 roku. Uzupełnieniem bogatej kolekcji są srebrne medale mistrzostw Europy (1963 i 1967) oraz brązowy — przywieziony w 1962 roku z mistrzostw świata. W reprezentacji Polski rozegrała 217 spotkań

KALEJDOSKOP PIŁKARSKI

BEZ "OLIMPIJCZYKÓW" W MECZU Z CSRF

Po wysokiej porażce ze Szwecją 0:5 oraz zwycięstwie z Austrią 4:2, polska reprezentacja piłkarska po raz trzeci w maju rozegra spotkanie międzypaństwowe. 27 bm. o godz. 17.00, w Jastrzębiu podejmie zespół CSRF. Trener **Andrzej Strejlau** powołał 15 zawodników, choć powiedział, że nie wyklucza uzupełnienia składu po ostatniej kolejce ligowej. Bramkarze: **Józef Wandzik** (Panathinaikos Ateny) i **Jarosław Bako** (Besiktas Stambuł); zawodnicy z pola **Roman Szewczyk, Andrzej Lesiak** (obaj GKS Katowice), **Piotr Czachowski** (Zagłębie Lubin), **Janusz Góra** (Śląsk Wrocław), **Marek Rzepka** (Lech Poznań), **Kazimierz Węgrzyn** (Hutnik Kraków), **Adam Fedoruk** (Stal Mielec), **Leszek Pisz** (Motor Lublin), **Ryszard Kraus** (Górnik Zabrze), **Krzysztof Warzycha** (Panathinaikos Ateny) **Robert Warzycha** (Everton), **Jacek Ziober** (Montpellier), **Roman Kosecki** (Galatasaray Stambuł).

W rezerwie pozostaje bramkarz **Adam Matysek** ze Śląska Wrocław, który nie wystąpił w meczu ze Szwecją (choć miał zagrać w drugiej połowie) ze względu na kontuzję. W drużynie zabraknie, także z powodu kontuzji, branego pierwotnie pod uwagę **Jacka Grembockiego** z Górnika Zabrze. W porównaniu ze spotkaniem z Austrią w Salzburgu w Jastrzębiu nie pojawią się na boisku m.in. "olimpijczycy" **Jerzy Brzęczek** (Olimpia Poznań), **Wojciech Kowalczyk** (Legia Warszawa) i **Dariusz Adamczuk** (Pogoń Szczecin). Decyzja o nie powoływaniu ich do pierwszej reprezentacji powzięta została przez Wydział Szkolenia PZPN w porozumieniu z trenerami Andrzejem Strejlauem i **Januszem Wójcikiem.** Zespół przygotowujący się do turnieju olimpijskiego w Barcelonie w dniach 24-29 bm. przebywać będzie w Egipcie, gdzie rozegra dwa mecze międzypaństwowe.

Gala z okazji 80-lecia Polonii

Futbolowa gala szykuje się z okazji 80-lecia warszawskiego klubu Polonia. Organizatorzy obchodów jubileuszu na 7-9 sierpnia przygotowują atrakcyjny festyn. Głównym punktem programu ma być mecz KKS Polonia ze zdobywcą PZP — Werderem Brema (8.08). Czynione są też starania, by doszło do meczu Polska — Niemcy: drużyn złożonych z zawodników występujących w mistrzostwach świata w RFN w 1974 r., kiedy to Niemcy zdobyli tytuł mistrzowski a Polacy zajęli trzecie miejsce

Osim zrezygnował

Z Sarajewa nadeszła informacja, że **Ivica Osim** zrezygnował z prowadzenia reprezentacji Jugosławii (a także z funkcji trenera drużyny Partizan Belgrad). Rezygnacja Osima nastąpiła na trzy tygodnie przed rozpoczęciem mistrzostw Europy w Szwecji, w których Jugosławia w pierwszym meczu (11 maja w Malmoe) ma spotkać się z Anglią

Rekordowy transfer

Gianluca Vialli — w Juventusie Turyn za 21 mln dolarów. Włoskie gazety tę wiadomość zamieściły na czołówkach. 27-letni Vialli jeszcze minionej środy występował w barwach Sampdorii Genua w finale Pucharu Europy przeciwko piłkarzom FC Barcelona (wygrała 1:0). Od przyszłego sezonu ma grać w Juventusie. Przedstawiciele klubu z Genui oficjalnie poinformowali o transferze, nie chcieli jednak podać kwoty. Prasa Italii szacuje zmianę barw klubowych Vialliego na 20-25 mln dolarów

W Gorzowie – o medale mistrzostw Polski kadetek

Od środy w hali gorzowskiego Stilonu rozgrywane będą mecze finałowe mistrzostw Polski kadetek w koszykówce. W zawodach uczestniczyć będzie osiem drużyn podzielonych na dwie grupy. Stilon zagra w grupie A z zespołami: MKS Tęcza Leszno, SKS-12 Warszawa i MKS Pabianice. W grupie B spotkają się: Glinik Gorlice, MKS Karkonosze Jelenia Góra, ŁKS Łódź i KKS Lech Poznań.

Oto szczegółowy terminarz mistrzostw

27.05. (środa): godz. 10.00 Glinik — Karkonosze, godz. 12.00 Lech — ŁKS, godz. 16.00 Tęcza — SKS 12, godz. 18.00 Stilon — MKS Pabianice.

28.05. (czwartek): godz. 10.00 Lech — Glinik, 12.00 ŁKS — Karkonosze, 16.00 MKS Pabianice — SKS 12, 18.00 Stilon — Tęcza.

29.05. (piątek): godz.10.00 Glinik — ŁKS, 12.00 Karkonosze — Lech, 16.00 Tęcza — MKS Pabianice, 18.00 Stilon — SKS 12.

30.05. (sobota): godz. 10.00 mecz o siódme miejsce między zespołami, które zajęły czwarte miejsca w grupach. Godz. 12.00 mecz o piąte miejsce między zespołami, które zajęły trzecie miejsca w grupach. Półfinały: godz 16.00 mecz między pierwszym zespołem z grupy B i drugim z grupy A, godz. 18.00 mecz między pierwszym zespołem z grupy A i drugim z grupy B. Zwycięzcy z półfinałów spotkają się w niedzielę o godz. 12.00 w meczu o pierwsze miejsce. Natomiast dwie godziny wcześniej w meczu o trzecie miejsce zmierzą się drużyny które przegrały mecze półfinałowe

Organizatorzy serdecznie zapraszają kibiców, a szczególnie młodzież z gorzowskich szkół. Wstęp na wszystkie mecze wolny

(RR)

Medale spod wody

W Oświęcimiu odbyły się IX mistrzostwa Polski płetwonurków w pływaniu szybkim. Dobrze zaprezentowali się zawodnicy z gorzowskiego Klubu Działalności Podwodnej "LOK Marlin". Oprócz medali, przywieźli do Gorzowa wyróżnienie dla najlepiej ubranego zespołu. Jest to zasługa właścicieli firmy KAMA—Finster, którzy są sponsorami sekcji Sukcesem gorzowian był złoty medal **Grzegorza Korzeniewskiego** na dystansie 800 m po powierzchni wody. Ten sam zawodnik wywalczył srebrny medal na dystansie 1500 m. Dobrze spisały się panie (**Anna Zamerska, Agnieszka Flis, Sabina Franciszkowska, Małgorzata Ślubowski**), które w sztafecie 4 razy 200 m po powierzchni wywalczyły brąz, a w sztafecie 4 razy 100 m były czwarte.

(RR)

Krzysztof Kucharczyk pierwszy w Pucharze Świata

Podczas zawodów o Puchar Świata w strzelectwie w Suhl **Krzysztof Kucharczyk** zajął pierwsze miejsce w pistolecie szybkostrzelnym uzyskując 884 pkt. Wyprzedził on **Sandora Kacsko** (Węgry) — 883 oraz **Ralfa Schumanna** (Niemcy) — 881

Tyson w „Rape Cosby show"

O rewelacjach panny Cosby już informowaliśmy Tym razem jednak, 24-letnia córka jednego z najbardziej popularnych showmanów Ameryki, pojawiła się na ekranach telewizjnych z własnym "Rape Cosby show" Gwoździem programu była barwna opowieść o próbie gwałtu, jakiego usiłował dokonać na niej **Mike Tyson**

Na początek panna Erinn stwierdziła, że żałuje, iż nie była przesłuchiwana podczas ubiegłorocznego procesu Tysona. Potem przeszła do szczegółów Ona i jej przyjaciele przyjęli zaprosznie do domu Tysona w 1989 r. Gospodarz zaproponował jej obejrzenie pokojów na piętrze (stary trick), nagle zamknął drzwi sypialni i zaczęło się.

"Zamknął drzwi i ruszył na mnie. Pamiętam, że znalazłam się na podłodze, leżąc na brzuchu, z rękami na plecach. On zaś trzymał dłoń na mych ustach. Walczyliśmy długo" — oto wstrząsająca relacja niedoszłej ofiary. W pewnym momencie Tyson zwolnił "knebel" i Erinn udało się krzyknąć po pomoc. Gdy pokojówka weszła do sypialni, Tyson uwolnił ją i z ulgą opuściła tak "gościnny" dom mistrza świata

Opowiedziała o tym rodzicom. Tata żądał, by Tyson poddał się leczeniu psychiatrycznemu... Tylko wstyd powstrzymywał ją przed zjawieniem się w sądzie dla złożenia zeznań

Giełda samochodowa

LUBIN

Na sobotnią giełdę samochodową zjechało 1778 pojazdów. Zainteresowanie kupnem-sprzedażą znaczne. Do godziny 14.00 spisano 346 umów. Oto niektóre ceny wywoławcze: **Fiat 126 p:** 1992 — 44-47, 1991 — 37-34, 1990 — 32-36, 1989 — 27-31, 1988 — 24-37, 1985 — 13-16, **FSO 1500**: 1990 — 38-40, 1989 — 35-38, 1988 — 30-36, 1986 — 21-25, 1985 — 20-23, 1984 — 18-20, **polonez 1,6 caro**: 1992 — 84, 1,5: 1992 — 81, **1,9**: 1991 — 115, **polonez**: 1990 — 52-55, 1989 — 46-50, 1988 — 42-46, 1987 — 36-39, 1985 — 26-30, 1981 — 17-20.

Samochody zagraniczne: **VW polo**: 1991 — 145, 1990 — 94, 1986 — 70, 1982 — 35, **skoda favorit** 1991 — 90-86, 1990 — 80, 1989 — 71 **skoda 120 L**. 1989 — 55, 1988 — 45, 1987 — 40, **łada samara** 1992 — 78, 1991 — 69, 1990 — 61, 1989 — 58, 1988 — 50, 1987 — 45, **wartburg** (z silnikiem golfa) 1990 — 65, **mercedes 200D** 1990 — 265, 1988 — 195, 1986 — 176, 1985 — 180, 1983 — 90, 1980 — 47, **VW golf** 1991 — 175 (1,6), 1991 — 115 (1,3), 1989 — 110, 1988 — 100, 1987 — 88, 1985 — 69, **VW passat**: 1989 — 175 (1,6D), 1988 — 158 (1,8B), 1986 — 90 (1,6D), 1982 — 45, **opel kadett**: 1991 — 150, 1988 — 142, 1987 — 77, 1986 — 75, 1985 — 70, **audi 80**: 1989 — 140, 1987 — 135, 1984 — 64, 1983 — 45, 1982 — 40, **ford sierra**: 1991 — 180, 1990 — 180 (2,0), 1989 — 138, 1988 — 105, 1983 — 59, **fiat tipo**: 1991 — 128, **fiat ritmo**: 1985 — 47, **fiat panda** 1982 — 25, **peugeot**: 1991 — 150, 1990 (605) — 245, **renault**: 1991 — 135, 1990 — 115, 1989 — 110, 1987 — 75, 1983 — 45.

E.W

ZIELONA GÓRA

W dalszym ciągu niewielki ruch. Do godz. 9.30 na giełdę "Polmozbytu" przyjechało ok 70 samochodów. Spisano 4 umowy kupno-sprzedaż. Na giełdę przy WSP przyjechało ok. 100 pojazdów.

Fiat 126p: 1977 — 8, 1978 — 6, 1979 — 7—13, 1981 — 9, 1982 — 13, 1983 — 8,5, 1984 — 14—14,5, 1985 — 17,5, 1987 — 22,8, 1988 — 25,5—27,5, 1989 — 28—29,5, 1991 — 37; **FSO 1500**: 1975 — 6,5, 1977 — 7,5—11 1978 — 7, 1982 — 7,5, 1983 — 15, 1987 — 29, 1988 — 33; **polonez 1600**: 1987 — 39, 1988 — 45

Samochody zagraniczne **VW polo**: 1978 — 25,5, 1979 — 19; **mazda 626 TWR** 1989 — 165; **simca** 1981 — 30; **audi 100** 1979 — 20, **mitsubishi galant** 1982 — 33; **mercedes diesel** 1980 — 40; **renault 9C** 1983 — 45

(BH)

GŁOGÓW

Do godziny 10.30 na giełdę przyjechały zaledwie trzy samochody i nieco pojazdów jednośladowych. Przyszło jednak wielu "kibiców". Dużym powodzeniem cieszyły się punkty małej gastronomii

(BH)

GORZÓW

Fiat 126p: 1988 — 23; 1986 — 18,5-19,5; 1985 — 17,5; 1984 — 13,7-14,5; 1983 — 11-14,5; 1982 — 12; 1981 — 9,5-11,5; 1980 — 6,7-7,9; 1979 — 5,5-8,5; **FSO 1500**: 1980 — 9-15; **polonez**: 1992 składak — 37; 1985 — 27,5; 1982 — 22,5.

Samochody zagraniczne. **łada samara**:1992 — 5,5 DM, **moskwicz 2141S**: 1991 — 65, **audi 80:** 1989 — 120, **mazda 323**: 1989 — 92, **suzuki GTI**: 1989 — 107, **pontiac 6000**: 1988 — 145, **toyota corolla**: 1988 — 130, **ford taunus**: 1988 — 107, **opel omega**: 1987 — 140, **nissan cherry**: 1986 — 66, **fiat uno**: 1986 — 36+cło+podatek, **audi 100:** 1986 — 95, **peugeot 205**: 1985 — 63, **renault 11GTX**: 1984 — 46, **ford escort** 1984 — 65, **opel ascona** 1984 — 51-55 **opel kadett**: 1984 — 43, **audi 100**: 1984 — 105, **daihatsu charade** 1984 — 46, **toyota corolla**: 1983 — 43,5; **renault 9GTX** 1983 — 42, **opel record**: 1982 — 33, **audi 80** 1982 — 42, **opel manta**: 1982 — 32, **BMW 520** 1981 — 38, **ford escort**: 1980 — 10,5; **mazda 323:** 1980 — 21, **VW golf**: 1980 — 34, **ford taunus** 1979 25, **VW golf:** 1979 — 25

(jana)

Były mistrz w opałach

Marion Starling, były bokserski mistrz swiata w kategorii półśredniej (wersja WBC), został aresztowany pod zarzutem noszenia niebezpiecznej broni i wyrządzenie szkód materialnych.

34-letniego Starlinga aresztowano w West Hartford (stan Connecticut). O godzinie czwartej nad ranem funkcjonariusz policji zaobserwował podejrzanie zachowującego się mężczyznę w pobliżu zniszczonego samochodu, przy którym leżała porzucona broń śrutowa Tym mężczyzną "zażywającym powietrza" o wczesnej porze, był dawny mistrz boksu.

Starling, zamieszkujący w tym samym stanie w South Windsor, został zwolniony za kaucją w wysokości 1500 dolarów. Przed sądem musi stawić się ponownie 2 czerca Jego profesjonalny rekord wynosił 45 zwycięstw (27 przez ko), 7 remisów i 1 porażka

Trafiłeś?

TOTALIZATOR SPORTOWY

PP Totalizator Sportowy podaje, że w zakładach Express Lotka na dzień 20.05.1992 r wg wstępnych danych stwierdzono: kwota na wygrane — 2.044.786.600 zł 4 rozw z 5 traf — wygr po ok. 255.000.000 zł, 1.940 rozw. z 4 traf — wygr po ok. 210.000 zł, 84.520 rozw z 3 traf — wygr po ok. 7.200 zł. W zakładach Dużego Lotka z dn. 20.05.92 r wg wstępnych danych stwierdzono. kwota na wygrane — 7 414.776.600 zł: 5 rozw z 6 traf — wygrane po 519.034.300 zł, 283 rozw. z 5 traf. — wygrane po ok. 2.500.000 zł, 17.788 rozw. z 4 traf — wygrane po ok. 100.000 zł, 378.677 rozw z 3 traf — wygrane po 6.000 zł.

DUŻY LOTEK

5, 13, 23, 34, 35, 49

HURTOWNIA ARTYKUŁÓW PRZEMYSŁOWYCH I SPOŻYWCZYCH

KRAMEX

Nowa Sól, ul. Staszica 1, tel. 72-21 w. 202
Leszno, ul. Narutowicza 76 (baza PKS) tel. 20-27-43

Polecają wyroby renomowanych firm krajowych i zagranicznych:

Pollena „Lechia" Poznań	
Kremy:	
Nivea pud.	3.100,-
Nivea tuba	2.700,-
Oliwkowy	8.200,-
Glicerynowy	4.500,-
Gazela	8.200,-
do golenia Consul	3.300,-
Pasty do zębów:	
Pollena	3.700,-
Consul	2.700,-
Colodent	5.800,-
Fluordent	5.600,-
wody kolońskie:	
Admirał	12.000,-
Consul	9.000,-
Baccarat	19.000,-
mydła:	
Bambino	1.900,-
Tukan	2.000,-
Proszki:	
IXI 60°	8.800,-
IXI 90°	9.800,-
SAS 95°	10.100,-
SAS 60°	9.000,-
Pollena Jawor:	
Pasta BHP	4.900,-
IZO Proszek	6.000,-
Kret	6.000,-
Proszek EXE	6.500,-
Javox	4.600,-
Pollena „Uroda" Warszawa:	
Kremy	
Kasztanowy, jemiołowy, szałwiowy	9.100,-
Kwiaty polskie	21.100,-
Melisa	20.100,-
Żeńszeniowy	9.700,-
Polinda, żeńszeń, nagietek	11.300,-
Multi krem	9.400,-
Sawa	12.400,-
Kremy do golenia:	
MEN, WARS, RYWAL Pollena	5.050,-
Seria ONO dla dzieci	
Szampon	10.750,-
Olejek	16.550,-
Krem	5.350,-
Pasty do zębów:	
Banamit	6.600,-
Miętowa	6.200,-
Salvathit	6.700,-
Fluorymex	7.550,-
Ponadto polecamy:	
Kokosal	7.150,-
Skrzat	9.800,-
Proszek Clever 1 lb	7.750,-
Clever 1,5lb	9.150,-
Płyn do naczyń Clever 1l	9.000,-
Uniwersalny płyn Goliat	8.900,-
Pollena 2000	11.500,-
Herbata Cejlońska	18.000/1kg

zeszyty już od 1.050 zł oraz podpaski już od 3.100 zł
W stałej sprzedaży 1500 pozycji
Preferujemy ceny zbytu producentów
Przy zakupie gotówkowym udzielamy rabatu od 2% do 5% 01-12414

Zestaw satelitarny AMSTRAD SRX 300
model 1992 w cenie promocyjnej oferuje bezpośredni importer:

KiM

Gorzów Wlkp., ul. Młyńska 4, tel. 231-78, fax 72-339, tlx 445465
Międzyrzecz, ul. Lipce 2, tel. 29-66
Ponadto:
→ Anteny satelitarne: PACE, CX, CITIZEN, AMSTRAD SRX 200
→ Telewizory, magnetowidy, komputery Commodore C64
ELEMENTY INSTALACJI TELEWIZJI KABLOWEJ
Zapraszamy od 9.00 do 17.00
Sprzedaż RATALNA na dogodnych warunkach. Sprzedaż hurtowa - Gorzów, ul. Młyńska 4
02-01125

RESTAURATORZY!!!
Najnowocześniejsze, najwyższej jakości urządzenia gastronomiczne
Zapewni wam Zachodnioniemiecka Firma
"FRiTZ SEMMLER"
AM WEIDENDMAN 1310 BAD FREIENWALDE tel. 4 43 22 fax 44 332
W razie problemów językowych
kontakt poprzez braci Jerzego i Andrzeja Grodek
GASTA'TE"NEW STYLE 1311 EICHWERDER Tel. Wrizen 524
02-01328

Spółdzielnia Pracy Handlowo - Produkcyjna,
ul. Świerczewskiego 38 w Głogowie, tel. 34-13-53

WYNAJMIE
POMIESZCZENIA UŻYTKOWE I MAGAZYNOWE O POWIERZCHNI:
- 443 m kw. przy ul. Mickiewicza 57,
- 413 m kw. przy ul. Al. Wolności 56,
- 106 m kw. przy ul. Świerczewskiego 38, oraz lokal biurowy 28 m kw. przy ul. Świerczewskiego 38.

03-01971

Gorzowskie Przedsiębiorstwo Budownictwa Przemysłowego "Gobex" w likwidacji w Gorzowie Wlkp. ul. Kazimierza Wielkiego 61

OGŁASZA II PRZETARG PISEMNY
na sprzedaż pawilonów handlowych typu "KASETON" zmontowanych i w elementach.

1. Pawilony handlowe zmontowane usytuowane przy ul. Piłsudskiego w Gorzowie Wlkp.
- 3 szt. o powierzchni 19,44 m. kwadr. o cenie wywoławczej 65.876.000;
- 3 szt. o powierzchni 12,96 m. kwadr. o cenie wywoławczej 52.000.000;
2. Pawilony handlowe w elementach
- 6 szt. o powierzchni 19,44 m. kwadr. o cenie wywoławczej 56.224.000;
- 1 szt. o powierzchni 12,96 m. kwadr. o cenie wywoławczej 49.000.000;

Oferty należy składać w sekretariacie przedsiębiorstwa w Gorzowie Wlkp. ul. Kazimierza Wielkiego 61 I piętro w terminie 14 dni od daty ogłoszenia niniejszego przetargu. Wadium w wysokości 1 proc. ceny wywoławczej należy wpłacać do kasy przedsiębiorstwa II piętro.

Otwarcie ofert i wybór oferenta nastąpi następnego dnia po terminie ustalonym na składanie ofert. Zastrzega się prawo wyboru oferty jak też prawo unieważnienia przetargu bez podania przyczyn. O przyjęciu oferty oferent zostanie powiadomiony w ciągu 6 dni od daty otwarcia ofert.

Jeżeli oferent, którego oferta zostanie przyjęta uchyli się od zawarcia umowy - wpłacone wadium przepada na rzecz sprzedawcy. Przedmiot przetargu oglądać można w miejscu jego położenia, codziennie do dnia wyznaczonego na wpłacenie wadium. Informacji telefonicznej udzielają: Piotr Mizerny tel. 272-51 wew.256, Kazimierz Mazurek tel. 230-21.

Na zlecenie sprzedawcy przetarg prowadzi Biuro usług Prawnych "IUS 'Gobex" MBA Czubakowska i S-ka, która również udziela zainteresowanym informacji telefonicznej Gorzów Wlkp. ul. Kazimierza Wielkiego 61, tel. 272-51 wew. 274 lub 273.

02-01336

TV1 — TV2

13.30 Wiadomości, **13.40** Program dnia, **13.45-16.10** Telewizja Edukacyjna, **13.45** Mechanizm ekonomii rynkowej (3) — Działalność instytucji finansowych, **14.15** ABC ekonomii — Ubezpieczenia, **14.20** Zarządzanie — serial prod. niem., **14.35** Gospodarka USA (4) — Superpropozycja, koniunktura i krach, jakie są powody cykliczności gospodarki, **15.05** Rozwój firm (4) — serial prod. USA, **15.30** Uniwersytet Nauczycielski — Kto się boi szkoły? Konflikt w szkole
16.10 Program dnia
16.15 Luz — program nastolatków
17.15 Teleexpress
17.35 Antena
18.00 "Alf" — serial prod. USA
18.30 Kraje, narody, wydarzenia
19.00 Katolicki magazyn młodzieżowy
19.15 Dobranoc "Reksio"
19.30 Wiadomości
20.05 Teatr Telewizji na świecie: Dorothy Lane, Bertolt Brecht — "Happy end" — spektakl telewizji niemieckiej, reż. Manfred Wekwerth, muzyka: Kurt Weill, wyk.: Wolf Kaiser, Renate Richter, Fred Delmare, Inge Keller, Dieter Wien i inni
22.15 "Aby do świtu" — telenowela
22.35 Czytać każdy może — reportaż z Międzynarodowych Targów Książki
22.45 Wiadomości wieczorne
23.00 Kino europejskie — "Urodzony po raz trzeci" (3 ost.) — film fab. prod. pol. (1989 r. 90 min.), reż. Stanisław Jędryka, wyk.: Andrzej Grabarczyk, Anna Ciepielewska, Bronisław Pawlik, Grażyna Barszczewska, Janusz Bukowski, Henryk Talar i inni
00.30 Poezja na dobranoc
00.35 Jutro w programie

16.25 Powitanie
16.30 Panorama
16.40 Sonda — Koralowy kontynent
17.10 Artysta i jego świat — Frans Hals z Antwerpii (1) — film dok. prod. ang.
17.40 Ojczyzna polszczyzna — O komizmie językowym
18.00 Program lokalny
18.30 "Biuro, biuro" — "Handlowiec roku" — serial prod. niem.
19.00 "Pokolenia" — serial prod. USA
19.20 Aktualności — Fotel "Dwójki"
19.30 Muzyczny świat Shina Miyashity — Japoński zespół muzyczny
20.00 Wielka piłka
20.30 Klawisz — film dok. Józefa Gębskiego
21.00 Panorama
21.30 Sport
21.40 Stan rzeczy
22.00 "Opowieści z dreszczykiem" (5) — "Lekko, leciutko na wietrze" serial prod. ang., reż. Maroun Bagdadi, wyk.: James Fox, Jean-Pierre Cassel
23.00 997 — kronika kryminalna
24.00 Panorama

RADIO ZIELONA GÓRA

Wiadomości: 1.00, 2.00, 3.00, 4.00, 5.00, 6.31, 7.31, 9.00, 10.00, 11.00, 12.00, 13.00, 14.00, 18.00, 20.00, 24.00
Lubuskie aktualności: 16.10
Program BBC: 7.00, 16.00, 22.00
6.00 Radioporanek
8.00 Studio — Reklama
9.00 Przerwa konserwacyjna
14.05 Reklama
15.00 EKO — powtórzenie magazynu ekologicznego
16.20 Magazyn kulturalny — R.Szura
17.15 Muzyka filmowa — J.Grodzki
18.05 Lubuski Magazyn Wojskowy — Zb.Roszczyk
18.35 Muzyka w stylu "POP"
19.00 ŁUBUDU — aud. muyczna — M.Wiśniewski
20.05 Radio — Wieczór — T.Florkowski
23.00 Nocne marki

TELEWIZJA kablowa

OSIEDLA: ŁUŻYCKIE, SŁONECZNE, PRZYJAŹNI, PIASTOWSKIE
20.00 Informacje i reklamy
20.15 "Lód w sercu" — dramat sensacyjny prod. francuskiej, w roli gł. Alain Delon
22.00 Sport
ULICE: PODGÓRNA, OSIEDLOWA, WŁADYSŁAWA IV
20.00 Informacje i reklamy
20.15 "Święty Mikołaj jest łajdakiem" — komedia prod. francuskiej
21.45 Sport
OSIEDLE ZASTALOWSKIE
20.00 "Krew i karabiny" — film fabularny prod. USA (95 min.)
CZERWIEŃSK
20.00 "Rażące pożądanie" — film sensacyjny prod. francuskiej
21.45 Sport: DMP na żużlu
1. Apator Toruń — Morawski Zielona Góra
2. Morawski ZG — Wybrzeże Rafineria Gdańsk (60 min.)

Reklama w „Nowej"?
TAK!!!

Firma "FLORPOLEX"
OGŁASZA PISEMNY PRZETARG OFERTOWY
na wykonanie prac adaptacyjno - wykończeniowych w hali nr 4 przy ul. Przemysłowej w Gorzowie (była hala Zrembu).
Pisemne oferty składać proszę w zamkniętych kopertach przez trzy dni od daty ukazania się ogłoszenia w biurze firmy (pok. 103 ul. Przemysłowa HALA TARGOWA). Zastrzega się odwołanie przetargu bez podania przyczyn. Informacji na temat prac i ich zakresu udziela Prezes "FLORPOLEX-u"codziennie od 10.00 - 12.00 tel. 24-983.
Otwarcia ofert dokonamy w dniu następnym po upływie terminu ich składania.
02-01331

Twoje wymarzone mieszkanie znajdziesz w SM "METALOWIEC"

Jesteś samotny i chcesz duże mieszkanie - PROSZĘ BARDZO
Masz dużą rodzinę i chcesz mieszkanie duże lecz funkcjonalne - PROSZĘ BARDZO
Chcesz mieszkanie z garażem - PROSZĘ BARDZO
Chcesz płacić za to co rzeczywiście zużyjesz - **PROSZĘ BARDZO**

Szczegółowych informacji udziela Biuro Spółdzielni:
w poniedziałek od 8.00 do 17.00
wtorek - piątek od 8.00 do 14.00

SPÓŁDZIELNIA MIESZKANIOWA "METALOWIEC"
66-400 GORZÓW WLKP., ul. Mickiewicza 21,
tel. 224-10, 267-26, fax 267-26

02-01290

Firma Handlowo- Usługowa w Dębnie
74-400 Dębno Lub.
ul. Mickiewicza 39 tel. 34-62
ZATRUDNI
Pracowników w marketingu
Pełna niezależność, bardzo dobre zarobki, szybki awans.
Ponadto OFERUJEMY
dla hurtowni i sklepów
- torby reklamowe wysokiej jakości (atest) w cenie 180-190 zł.
02-01329

OPERATYWNYCH WYTRWAŁYCH
oczekuje atrakcyjna praca.
WYSOKIE ZAROBKI
Prowizja i rabat od 25% do 44%
INFORMACJA:
TAS s.c., Zielona Góra, ul. Chopina 11/13, tel. 42-71 w. 316, pokój 607, VI p po 17.00 tel. 647-38
01-02717

masa
DOM HANDLOWY
ZIELONA GÓRA, UL. FRANCUSKA 52
CENTRUM HANDLOWE POLMOZBYTU

SZAFY EKSPORTOWE
DRZWI SOSNOWE
20 rodzajów w pięciu kolorach
zewnętrzne i wewnętrzne w 10 wzorach
LEGO • MATTEL • SEWERIN • ZEGARY • WROMET

SPORTOWA

Zoltan Adorjan asem zielonogórskiego ćwierćfinału IMŚ

Czterej Polacy jadą dalej

Niedzielny ćwierćfinał indywidualnych mistrzostw świata rozegrany w Zielonej Górze był imprezą udaną pod każdym względem, na co złożyły się piękna pogoda, prawie do ostatniego miejsca wypełnione trybuny, godna podkreślenia oprawa organizacyjna turnieju, a przede wszystkim sporo pasjonujących wyścigów. Był przy tym wartościowy sukces polskich żużlowców — czterech z pięciu uczestniczących w tej imprezie naszych zawodników awansowało do półfinału.

Zawodnikiem o którym najwięcej się mówiło, i to wyłącznie w superlatywach, był **Zoltan Adorjan**. Dysponował niezwykle szybką jawą, jechał przy tym nienagannie technicznie, stąd jego niepodważalny prymat. Mimo, iż nie Polak stanął na najwyższym stopniu podium, kibice nie mieli powodów do narzekań. Bardzo dobrze na nowym "GM" spisywał się ulubieniec zielonogórzan, **Andrzej Huszcza**. 35—letni, nadal imponujący formą i przykładną ambicją zawodnik przegrał tylko w inauguracyjnym wyścigu z **Romanem Matouszkiem** oraz w 7 z Adorjanem, pozostałe zaś wygrał, zazwyczaj po serii dynamicznych ataków. Największy aplauz towarzyszył mu jednak po zwycięskim 15. wyścigu, w którym przez wszystkie okrążenia, na każdym łuku, atakował Zdenka Tesarza, by dopaść go i wyprzedzić na ostatnim. Efektem tej pasjonującej rywalizacji był najlepszy czas turnieju

Jak jeździli pozostali reprezentanci Polski? **Piotr Świst**, który na zielonogórskim torze zazwyczaj bryluje, wczoraj miał jakby słabszy dzień. Wprawdzie do półfinału w Miskolcu zakwalifikował się bez większych kłopotów, jednak widzieliśmy go w lepszej formie. **Sławomir Drabik** jeździł "w kratkę", ale również w awansującej ósemce się zmieścił. Na uznanie zasłużył najmłodszy z naszych żużlowców, **Piotr Paluch**. Walczył, pracowicie ciułał punkty i w efekcie, wraz z Boessnerem i Dal Chiele stanął do dodatkowego wyścigu o miejsca 8 — 10 Najpierw, za plecami Austriaka reprezentant Włoch wyprzedził gorzowianina, ale uczynił to zbyt brawurowo, nie opanował motocykla i upadł, a skoncentrowany P. Paluch przytomnie ominął tę nieoczekiwaną przeszkodę. W powtórce, już bez Dal Chiele, trwała frapująca walka o 8 miejsce. Z ostatniego łuku Polak skutecznie zaatakował i on pojedzie w półfinale, a Austriakowi pozostała pozycja rezerwowego

Zawiódł **Jarosław Szymkowiak**. Gdyby w ostatnim wyścigu zielonogórzanin przywiózł 2 pkt. wówczas również on byłby w barażu, wówczas o 7 — 10 miejsce.Gdy Adorjan i Huszcza przyczesywali włosy by pięknie wyglądać na podium, w dodatkowym wyścigu o 3 miejsce wystąpili Czechosłowacy **Roman Matousek i Zdenek Tesarz**. Przez trzy okrążenia na czele jechał Tesarz jednak defekt sprzętu na ostatnim pozbawił go zwycięstwa.

Po dwóch seriach (ośmiu wyścigach) Adorjan miał 6 pkt., Świst i Tesarz — po 5, Matouszek, Huszcza, Paluch, Szymkowiak i Dal Chiele — po 4. Po następnej turze (dwunastu wyścigach), za prowadzącym Adorjanem plasowali się Matouszek, Huszcza, Świst i Tesarz -- po 7 pkt. Po czwartej kolejce startów (szesnastu wyścigach), za liderem byli: Matouszek i Huszcza — po 10, Tesarz — 9, Hajdu, Drabik i Świst — po 8.

Z uczestników zielonogórskiego turnieju od rywali wyraźnie odstawali Omerzel, Dubinin, Rahn i Trofimow. Pozostali jeździli z różnym powodzeniem, z reguły jednak ambitnie, widowiskowo, co również sprawiło, że imprezę w Zielonej Górze możemy uznać za udaną.

Wyniki. 1. **Zoltan Adorjan** (Węgry) — 15(3,3,3,3,3), 2. **Andrzej Huszcza** (Polska) — 13 (2,2,3,3,3), 3. **Roman Matouszek** (CSRF) — 12+3(3,1,3,3,2), 4. **Zdenek Tesarz** (CSRF) — 12+ d(2,3,2,2,3), 5. **Zoltan Hajdu** (Węgry) — 10(0,3,3,2,2), 6. **Sławomir Drabik** (Polska) — 10(1,3,1,3,2), 7. **Piotr Świst** (Polska) — 9(3,2,2,1,1), 8. **Piotr Paluch** (Polska) — 7+3(2,2,1,1,1), 9. **Andreas Boessner** 7+2(1,1,0,2,3), 10. **Armando Dal Chiele** (Włochy) 7+w(3,1,2,1,0), 11 **Jarosław Szymkowiak** (Polska) 6(2,2,0,1.1), 12 **Lubomir Jedek** (CSRF) — 5(0,0,1,2,2), 13. **Igor Dubinin** (WNP) — 3(0,0,2,0,1), 14 **Andreas Rahn** (Niemcy) — 3(1,1,1,d,—), 15 **Władimir Trofimow** (WNP) — 1(1,0,d,—,—), 16 **Kreso Omerzel** (Słowenia) — 0(0,0,0,0,0). Rezerwa toru: **Gregor Pintar** (Słowenia) — 0(0,0), **Sławomir Dudek** (Polska) — 0(d).

Najlepszy czas dnia uzyskał w 15 wyścigu **Andrzej Huszcza** — 66,7 sek. Sędziował **Peter von Koelln** (Niemcy), przewodniczący jury **Rolf Randborg** (Szwecja). Widzów ok. 8 tysięcy.

Wyścig po wyścigu: 1. Matouszek (67,6), Huszcza, Drabik, Hajdu, 2. Adorjan (67,1), Paluch, Rahn, Jedek, 3. Świst (67,2), Tesarz, Boessner, Dubinin, 4. Dal Chiele (67,9), Szymkowiak, Trofimow, Omerzel, 5. Hajdu (67,1), Świst, Rahn, Omerzel, 6. Tesarz (67,5), Szymkowiak, Matouszek, Jedek, 7. Adorjan (67,2), Huszcza, Boessner, Trofimow, 8. Drabik (68,0), Paluch, Dal Chiele, Dubinin, 9. Hajdu (67,9), Dal Chiele, Jedek, Boessner, 10. Matouszek (68,7), Dubinin, Rahn, Trofimow (d), 11. Huszcza (67,0), Świst, Paluch, Szymkowiak, 12. Adorjan (67,6), Tesarz, Drabik, Omerzel, 13. Adorjan (67,9), Hajdu, Szymkowiak, Dubinin, 14. Matouszek (68,1), Boessner, Paluch, Omerzel, 15. Huszcza (66,7), Tesarz, Dal Chiele, Rahn (d), 16. Drabik (68,0), Jedek, Świst, Pintar, 17. Tesarz (67,9), Hajdu, Paluch, Pintar, 18. Adorjan (67,9), Matouszek, Świst, Dal Chiele, 19. Huszcza (67,6), Jedek, Dubinin, Omerzel, 20. Boessner (68,2), Drabik, Szymkowiak, Dudek (d), 21. Paluch (67,5), Boessner, Dal Chiele (w). 22. Matouszek (69,6), Tesarz (d)

♦ W ćwierćfinale IMŚ w Zarnovicy (CSRF) awansowali 1 **Bohumil Brhel** (CSRF) — 13+3, 2 **Tomasz Gollob** (Polska) — 13+2, 3 **Josef Petrikovics** (Węgry) 11+ 3, 4 **Petr Vandirek** (CSRF) 11+2, 5. **Jacek Krzyżaniak** (Polska) 11+1, 6. **Jarosław Olszewski** (Polska) — 10, 7. **Vladimir Kalina** (CSRF) — 9, 8. **Borivoj Hadek** (CSRF). W Straslundzie (Niemcy): 1. **Sandor Tihanyi** (Węgry) — 12, 2. **Antonin Kasper** (CSRF) — 11, 3. **Laszlo Bodi** (Węgry) — 11, 4. **Zdenek Schneiderwind** (CSRF), 5. **Michail Starostin** (WNP) — 10, 6. **Jacek Woźniak** (Polska) — 9, 7. **Vaclav Milik** (CSRF) — 9, 8. **Karel Prusa** (CSRF) — 9

Roman SIUDA
Marek STANISZEWSKI

• Pospieszmy z pomocą P. Pawlickiemu
• Sprawdziany juniorów

♦ Pisaliśmy już o poważnym wypadku, któremu podczas finału mistrzostw Polski par klubowych uległ zawodnik Unii Leszno, **Piotr Pawlicki**. Ostatnio w Hamburgu grupa leszczyńskich ludzi dobrej woli przebywała w Hamburgu, gdzie w tamtejszej klinice uzgodniono szczegóły związane z poddaniem tam zawodnika drugiej niezbędnej operacji, a trudnego zadania podjął się zespół pod kierownictwem prof. **Gerharda Exnera**. Po zapoznaniu się z dotychczasowym przebiegiem leczenia prof. Exner stwierdził, że w gorzowskim szpitalu lekarze zrobili wszystko co w tamtejszych warunkach technicznych można było uczynić. Do Hamburga zawodnik Unii będzie przetransportowany w najbliższy piątek lub w poniedziałek 1 czerwca.

Operacja oraz dwumiesięczna rehabilitacja Piotra Pawlickiego kosztować będzie 50 tysięcy marek. Rodzina Piotra, również za naszym pośrednictwem, prosi sympatyków speedway'a w całym kraju o pomoc finansową. Numer konta, na które można będzie wpłacać ten dar serca poda najbliższy "Tygodnik Żużlowy". Apelujemy do lubuskich entuzjastów sportu żużlowego: w tej szlachetnej akcji niech nikomu nie zabraknie dobrej woli. Jest szansa że Piotr nie będzie przez całe życie przykuty do wózka inwalidzkiego. (RS)

♦ Polscy juniorzy pod wodzą trenera **Antoniego Woryny** wystąpili w czwórmeczach w Szwecji W Hagfors wygrała ekipa gospodarzy 41 pkt., przed Danią 30, Polską 28 (**Andrzej Zarzecki 11, Tomasz Bajerski 7, Robert Kempiński 6, Marek Dera i Waldemar Szuba po 2**) i Norwegią 8

♦ W Lesznie odbył się czwórmecz i turniej par. Startowali zawodnicy: Sparty-Aspro Wrocław, Stali Gorzów, KS Morawski Zielona Góra i Unii Leszno. W czwórmeczu wygrali gospodarze 44 pkt. (Jąder 12, Grycaj 11, Mikołajczak 10, Rypień 9, Kałużny 2) przed Spartą-Aspro 19 (Łabędzki 11, Zieliński 4, Jasik 3, Hełmecki 1, Kobryń 0), trzecie miejsce KS Morawski 17 (Pawlak 7, Protasiewicz 5, Szańczuk 4, Kulczyński 1) i Stalą 15 (Łukaszewski 6, Staszewski 5, Rembas 4, Giżycki 0) Kontuzji doznali Giżycki i Kobryń

W turnieju par zwyciężyli zawodnicy Unii — 27 pkt (Sławomir Rypień 15 i Paweł Jąder 12) przed Stalą 22 (Jarosław Łukaszewski 11, Mariusz Staszewski 8, Piotr Rembas 3), KS Morawski 22 (Piotr Protasiewicz 14 i Artur Pawlak 8) Na kolejnych miejscach. Unia 17 (Mikołajczak 12 i Grycaj 5), Sparta-Aspro 16 (wypożyczony z Unii Adam Łabędzki 14, Jasik 2, Zakrzewski 0), kombinowana para Unii i Sparty 14 (Zieliński i Kałużny po 7) i KS Morawski 8 (Szańczuk i Kulczyński po 4).

M.S.

Legia na trzecim miejscu w rankingu UEFA

Stołeczna Legia zajmuje trzecie miejsce w rankingu UEFA wśród drużyn, które w okresie minionych pięciu sezonów uczestniczyły w rozgrywkach PZP. Wysoka pozycja legionistów — to zarazem zysk całego naszego futbolu klubowego UEFA bowiem tradycyjnie prowadzi ranking, podsumowując wyniki rywalizacji we wszystkich trzech europejskich pucharach za pięć sezonów, by tym samym określić limity drużyn dla rozgrywek w pucharze UEFA. M.in dzięki Legii, choć nie tylko tej drużyny, polski futbol w nadchodzących rozgrywkach o puchar UEFA będzie mógł wystawić dwa zespoły.

Ostatecznej formuły rozgrywek pucharowych na najbliższy sezon UEFA jeszcze nie ustaliła. Przyjęcie nowych narodowych federacji piłkarskich (po rozpadzie ZSRR i Jugosławii) zwiększyło liczbę kandydatów do startu w europejskich pucharach. UEFA wstępnie określiła zasady rywalizacji pucharowej, ale muszą one zostać zatwierdzone przez komitet wykonawczy federacji. Najprawdopodobniej zostanie wprowadzona runda wstępna z udziałem drużyn z nowo przyjętych federacji i zespołów z krajów, które klasyfikowane są na ostatnich miejscach w rankingu UEFA

SERWIS W PIGUŁCE

♦ Na mityngu lekkoatletycznym w Straelen **like Wyludda** uzyskała najlepszy tegoroczny wynik na świecie w rzucie dyskiem 68,82 m

♦ Brytyjski pływak **Nick Gillingham**, podczas olimpijskich zawodów kwalifikacyjnych w Sheffield ustanowił w eliminacjach rekord Europy oraz brytyjskiej Wspólnoty Narodów na dystansie 200 m stylem klasycznym wynikiem 2.11,98

♦ W Warnie odbywają się mistrzostwa świata w podnoszeniu ciężarów kobiet. W wadze do 82,5 kg bezkonkurencyjną okazała się Chinka **Chang Xiaoli**, która ustanowiła trzy rekordy świata: w dwuboju — 252,5 kg. rwaniu — 110 i podrzucie — 142,5

♦ Po 19 latach hokeiści Chicago Blackhawks znów wystąpią w finale rozgrywek o puchar Stanley'a. Awans do finału dała "Jastrzębiom" wygrana w Edmonton nad zespołem Oilers 5:1. Było to czwarte zwycięstwo drużyny z Chicago nad rywalami i zmagania obu tych drużyn zostały w tym momencie przerwane Blackhawks spotkają się w finale ze zwycięzcą rywalizacji Pittsburgh Penguins — Boston Bruins (po trzech meczach 3:0)

♦ **Michaił Gurewicz**, 33-letni szachista pochodzenia rosyjskiego mieszkający od ub.r. w Brukseli i reprezentujący Belgię, wygrał międzynarodowy turniej w Monachium

♦ Bułgarka **Dimitrinka Todorowa** zajęła pierwsze miejsce podczas zawodów w gimnastyce artystycznej w Tokio W wieloboju uzyskała ona 38,150 pkt. **Hanna Cieślik** podzieliła z **Wiktorią Jani** (WNP) 9 - 10 lokaty z dorobkiem 36,200 pkt

♦ W Düesseldorfie odbywa się drużynowy Puchar Świata w tenisie W grupie niebieskiej Niemcy wygrywają z USA 2:0 i zapewniły sobie zwycięstwo. podobnie CSFR prowadząca z Rosją 2:0

♦ Na trasie z Chambery do Aix-les-Bains odbył się kolarski wyścig zawodowców – "Alpejski klasyk" Zwyciężył Francuz **Gilles Delion** pokonując 202 km w czasie 6:01 17

♦ Nieszczęśliwy wypadek wydarzył się w czasie mistrzostw lekkoatletycznych La Crosse Logan High School w La Crosse (stan Wisconsin). Dysk wyrzucony przez jedną z zawodniczek ugodził w głowę 17-letnią **Angie Peterson**, która zmarła po przewiezieniu do szpitala

• Cztery bramki Chrobrego
• Marsz do rezerwy...

Drużyny II ligi piłkarskiej rozegrały mecze 29. kolejki. Szombierki Bytom wysoko wygrały z Odrą Wodzisław i umocniły się na czele tabeli grupy pierwszej. Ratujący się przed spadkiem Chrobry Głogów zdecydowanie pokonał wrocławską Ślęzę, natomiast nie powiodło się gorzowskiemu Stilonowi, który, występując w przetrzebionym składzie, zostawił punkty w Wałbrzychu.

ZAGŁĘBIE W. — STILON 1:0 (0:0)
1:0 — Jacek Buganiuk (56').
Zagłębie: **Nowicki — Bednarski, Nykiel, Bubnowicz, Otok — Rzeczycki, Tkaczuk** (od 83' **Radziemski**), **Wierzbicki, Lakus — Nowomiejski, Paterski** (od 46' **Buganiuk**).
Stilon: **Stróżyński — Dudziec, Krysiński, Dragon, Ludniewski — Jagodziński, Janczylik, Kowalewski, Kowalczyk — Burzawa, M. Osiecki** (od 74' **Borowy**).
Sędziował **W. Bobek** (Kraków). Widzów ok. 500. Żółta kartka: Otok.

Stilon wystąpił bez pięciu zawodników z podstawowego składu i nie w nim należało upatrywać faworyta. Będąc w trudnej sytuacji finansowej, klub nie zapłacił Chemikowi Police ustalonej raty za transfer **Franciszka Filasa**, zatem **Mieczysław Broniszewski** nie mógł go wstawić do składu. **Bisaga, Cieślewicz, Drożdż** i **Wiesław Osiecki** wykazywali ostatnio uderzający spadek formy i trener zdecydował by spróbowali ją od odnaleźć w drużynie rezerw.

Pierwsze 45 minut meczu upłynęło pod znakiem interesującej gry, wielu korzystnych sytuacji podbramkowych. Wprawdzie nie były one wynikiem znakomitej postawy napastników, lecz pewnej niefrasobliwości oraz braku umiejętności linii defensywnych, mimo to widzowie na brak emocji nie narzekali. W 2 min. po kiksie Krysińskiego Nowomiejski z 10 m. posałał piłkę prosto w Stróżyńskiego, trzy minuty później Burzawa ograł obrońców Zagłębia, wyciągnął z bramki Nowickiego, a ten ratując sytuację przewrócił szarżującego napastnika. Sędzia nakazał grać dalej. W 21 min. szczególnie gorąco było pod bramką Stilonu — strzały, rykoszety, potworne zamieszanie i ostatecznie Stróżyński wyjaśnia sytuację. Strzelają Janczylik, (tuż obok słupka), Wierzbicki (broni Stróżyński), a na 2 minuty przed zakończeniem pierwszej połowy meczu Burzawa posyła piłkę płaskim strzałem tuż obok słupka

Ten sam zawodnik był o krok od uzyskania gola w pierwszej akcji po przerwie, jednak zawiodły go nerwy i niepotrzebnie huknął z 14 m. nad poprzeczką **Losy meczu rozstrzygnął strzał Buganiuka w 56 min. Nastąpił kontratak, szybkie rozegranie piłki i podanie jej "z klepki" do napastnika Zagłębia będącego w polu karnym, a ten płaskim strzałem po ziemi w długi róg uzyskał gola na wagę punktów meczowych.**

Tempo gry spadło, choć stilonowcy usiłowali wyrównać. 17—letni **Mariusz Osiecki** w 71 min. był sam na sam z Nowickim, strzelił mocno i celnie, jednak bramkarz Zagłębia nie skapitulował. Próbowali ataków również gospodarze, jednak bez większego przekonania, ceniąc sobie skromne prowadzenie

R. SIUDA

CHROBRY GŁOGÓW — ŚLĘZA WROCŁAW 4 1(3:1)
0:1 — **Tomasz Fudali** (10 min.)
1 1 — **Andrzej Popek** (29 min.)
2:1 — **Remigiusz Bukowski** (33 min — rzut karny)
3 1 — **Andrzej Popek** (37 min.)
4 1 — **Zbigniew Czajkowski** (87 min.)
Chrobry: **Kikowski — Stachowiak, Bukowski, Kisiel, Milewski — Wanat, Popek, Czajkowski -Olbiński, Jasiński, Hełwig** (od 77 min. **Czesnakowski**)
Ślęza: **Kaczmarek — Majka, Twardak, Wrótny, Adamczyk — Fudali, Rusiecki** (od 83 min. **Flade**), **Tomziński, — Kucharczyk, Basiuk, Lizak** (od 46 min **Pomorski**).
Sędziował **Andrzej Należnik** (Katowice). Widzów ok. 2 tys. Czerwona kartka: **Grzegorz Twardak** (Ślęza)

Chrobry wykorzystał szansę powiększenia skromnego dorobku punktowego, choć już w 10 minucie Tomasz Fudali zdobył prowadzenie dla gości. 19 minut później, w zamieszaniu podbramkowym wyrównującego gola uzyskał Andrzej Popek. Zawodnik ten był bliski zdobycia kolejnej bramki w 33 minucie, gdy po jego uderzeniu piłkę ręką zatrzymał Grzegorz Twardak Sędzia upomniał wrocławianina czerwoną kartką. Incydent miał miejsce na polu karnym, a jedenastkę na bramkę zamienił Remigiusz Bukowski.

Gospodarze zepchnęli Ślęzę do desperackiej obrony. W 37 min. Popek wykorzystał zamieszanie pod bramką gości i głową umieścił piłkę w siatce.

W drugiej połowie Chrobry wypracował kolejne okazje, lecz dopiero w 87 min. Zbigniew Czajkowski, po samotnym rajdzie pokonał Kaczmarka, ustalając wynik meczu. W 90 min. Mariusz Olbiński będąc sam na sam z bramkarzem nie wykorzystał szansy.

W zwycięskiej drużynie wyróżnili się Popek i Olbiński, a w Ślęzie — Fudali.

Janusz CIEŚLIK

W pozostałych meczach grupy I: **Szombierki Bytom — Odra Wodzisław 6:0 (1:0), Moto Jelcz Oława — Polonia Bytom 2:1(1:0), Raków Częstochowa — Chemik Police 0:2 (0:2), Lechia Gdańsk — Górnik Pszów 3:0 (1:0), Warta Poznań — Pogoń Szczecin 2:2 (1:0), Miedź Legnica — Bałtyk Gdynia 2:1 (1:0).** Pauzował Naprzód Rydułtowy

Tabela

1. Szombierki	29	41	54:24
2. Miedź	28	37	47:19
3. Pogoń	28	37	37:22
4. Stilon	28	31	38:28
5. Górnik P	28	31	30:28
6. Raków	29	31	37:37
7. Lechia	28	30	30:31
8. Ślęza	28	28	26:33
9. Polonia	28	27	32:29
10. Zagłębie	28	27	23:31
11. Naprzód	28	25	28:30
12.. Warta	29	24	27:36
13. Chemik	28	24	21:36
14. Moto Jelcz	29	23	27:31
15. Chrobry	28	23	24:36
16. Bałtyk	28	22	37:45
17. Odra W.	28	19	29:51

GRUPA II

Polonia Warszawa — Cracovia Kraków 3:2 (2:1), Petrochemia Płock — Avia Świdnik 0:0, Chemik Bydgoszcz — Stal Rzeszów 0:1 (0:0), Resovia Rzeszów — GKS Bełchatów 0:1 (0:0), Olimpia Elbląg — Wisłoka Dębica 1:0 (1:0), Siarka Tarnobrzeg — Korona Kielce 1:1 (0:0), Boruta Zgierz — Gwardia Warszawa 1:1 (1:1),Sandecja Nowy Sącz — Stomil Olsztyn 3:0(2:0), Błękitni Kielce — Jagiellonia Białystok 1:2(0:0).

Stomil Olsztyn w trzech meczach włączył do składu zawodnika, który nie miał prawa (w myśl przepisów PZPN) uczestniczyć w tych spotkaniach. Cezary Baca za trzy żółte kartki powinien pauzować. Stomil nie podporządkował się przepisom - Baca grał w trzech następnych meczach - Błękitnymi Kielce (1:0), Polonią Warszawa (1:2) i Borutą Zgierz (1:0). Wydział Gier PZPN nałożył w tej sytuacji na Stomil walkowery. W tabeli olsztynianie nadal zajmują 14 miejsce z dorobkiem 26 pkt. A to z racji, iż klubowi przysługuje odwołanie do Prezydium Zarządu PZPN i dopiero, gdy sprawa znajdzie swój finał - uwzględnione zostaną ewentualne poprawki w tabeli (dotyczą również drużyn, z którymi Stomil grał)

Tabela

1.Siarka	30	41	39:19
2. Jagiellonia	30	39	53:26
3. Boruta	30	37	39:25
4. Stal Rz.	30	36	37:24
5. Polonia	30	36	47:37
6.Chemik	30	35	46:31
7.Bełchatów	30	34	28:24
8.Avia	30	33	30:33
9. Petrochemia	30	31	27:22
10. Resovia	30	30	37:32
11. Błękitni	30	30	25:21
12. Korona	30	27	34:32
13. Wisłoka	30	27	25:32
14. Gwardia	30	26	35:46
15. Stomil	30	26	30:41
16. Olimpia E	30	20	23:54
17. Sandecja	30	17	23:48
18. Cracovia	30	15	20:50

Parada tabel

III LIGA

GRUPA DOLNOŚLĄSKA

Lechia Zielona Góra — Czarni Żagań 2:0 (1:0). Bramki: Giertych (40), Czerniawski (55), **Górnik Polkowice — Dozamet Nowa Sól 0:1 (0:0)** Bramka: Liszka (90), **Meblarz Nowe Miasteczko — Pogoń Oleśnica 0:1 (0:0), Pogoń Świebodzin — Piast Nowa Ruda 1:5 (0:0).** Bramka dla Pogoni: Brzeziński (84), **Piast Iłowa — Polonia Świdnica 1:1 (1:0).** Bramkę dla Piasta zdobył Sech (4), **Kuźnia Jawor — Lechia Dzierżoniów 1:3 (1:1), Śląsk II Wrocław — BKS Bolesławiec 1:1 (1:0), Bielawianka Bielawa — Konfeks Legnica 2:1 (0:1).**

1. Lechia D	25	40	49:12
2. Dozamet	25	40	46:12
3. Polonia	25	33	37:14
4. Piast N.R	25	32	37:14
5. Kuźnia	25	32	38:19
6. Piast I	25	31	22:21
7. Górnik	25	25	21:25
8. Bielawianka	25	24	37:27
9. Pogoń O	25	22	23:32
10. Lechia Z G	25	21	23:31
11 Konfeks	25	21	26:40
12. Meblarz	25	18	28:38
13. Śląsk II	25	18	21:32
14. BKS Bolesławiec	25	18	16:29
15. Czarni	25	13	28:55
16 Pogoń Ś	25	12	19:54

KLASA MW

Pogoń Góra — Zjednoczeni Pudliszki 1:2, Krobianka Krobia — Zamet Przemków 1:3, Kania Gostyń — Miedź II Legnica 1:1, Fadom Nowogród — Górnik Złotoryja 0:1, Obra Kościan — Chrobry II Głogów 1:0, Unia Żary — Zagłębie II Lubin 2:4, Stal Chocianów — Ravia Rawicz 3:0. Mecz Chojnowianka — Promień odbędzie się 3 czerwca

1. Stal	27	39	57 26
2. Górnik	27	39	50:27
3. Obra	27	35	59:32
4. Promień	26	34	46:27
5. Zamet	27	32	43:27
6. Zagłębie II	27	31	57:55
7 Chojnowianka	26	30	64:30
8. Ravia	27	27	43:45
9. Zjednoczeni	27	25	37:41
10 Chrobry II	27	24	34:37
11 Unia	27	23	25:38
12. Miedź II	26	20	31:39
13. Fadom	27	19	33:54
14. Krobianka	26	18	23:55
15. Kania	27	16	37:57
16. Pogoń	27	15	24:68

POLITYCZNA

Nie wiadomo właściwie, czy chcemy współpracy polsko-niemieckiej, czy też nie. Jesteśmy jak ta panienka, co to i chciałaby, i boi się...

Upiec najpierw małe bułeczki

Polskiej gospodarce przydałby się duży zastrzyk kapitału, zainwestowanego w nowe technologie, miejsca pracy. Z jednej strony chcielibyśmy, by polskie towary stały się nowoczesne i konkurencyjne. Z drugiej jednak boimy się, że nie będzie to już przemysł polski, ale niemiecki, amerykański, francuski. **Z sond przeprowadzanych przez ankieterów "Gazety Nowej" wynika, że stosunek do Niemców i niemieckiego kapitału jest bardzo zróżnicowany i uzależniony głównie od wieku i wykształcenia. Bardziej negatywnie nastawione są do zachodnich sąsiadów osoby starsze, jednocześnie obawy maleją wraz ze wzrostem poziomu wykształcenia.** Nawet jeżeli większość mieszkańców regionu chętnie widziałaby zagraniczne inwestycje, to jednak dość często z zastrzeżeniem, że nie będzie to kapitał niemiecki. Tyle statystyka. Rzeczywistość jest jednak znacznie bardziej skomplikowana. **Na stosunek do Niemców wpływ mają uprzedzenia utrwalone rodzinną tradycją, stopień podatności na stereotypy, a także osobiste doświadczenia i kontakty. Te ostatnie, jak stwierdził przewodniczący parlamentu krajowego Brandenburgii, dr Herbert Knoblich, mają znaczenie największe.**

PRZEŁAMAĆ UPRZEDZENIA

Wzajemnemu poznaniu i nawiązaniu kontaktów służyć miała wizyta brandenburskich parlamentarzystów w Gorzowie i Zielonej Górze. Landtagi, czyli parlamenty krajowe landów, nie mają swych odpowiedników w Polsce. RFN jest federacją, stąd każdy z landów posiada własny parlament i własny rząd. Parlament krajowy dysponuje uprawnieniami ustawodawczymi. W polskich województwach istnieją co prawda sejmiki samorządowe, lecz ich funkcja jest głównie opiniodawcza. Parlamentarzyści brandenburscy spotykali się 19 i 20 maja z wojewodami, radnymi miejskimi i marszałkami sejmików.

Przewodniczący Landtagu Brandenburgii był w Polsce po raz drugi. W latach sześćdziesiątych odwiedził swe rodzinne miasteczko, leżące w pobliżu Legnicy. Gdy na spotkaniu z radnymi Zielonej Góry członek Rady Miejskiej Jerzy Podbielski wspomniał nazwiska: Hupka i Czaja, i stwierdził: ***"Jeżeli chcemy pokoju, to musimy ten pokój przygotować"***, Herbert Knoblich odparł: ***"Przyjechałem dyskutować o współpracy i przyszłości, a nie o poglądach tych panów".***

Podczas spotkania Brandenburczyków z wojewodą zielonogórskim Jarosławem Barańczakiem okazało się, że...

PROBLEMY PO OBU STRONACH GRANICY SĄ PODOBNE

Należą do nich: przebudowa gospodarki, bezrobocie, ochrona środowiska. Brak kapitału, też nie jest wyłącznie polską bolączką. ***"Nasi wójtowie i burmistrzowie codziennie marzą o przyjściu większego kapitału"*** — stwierdził wiceprzewodniczący Landtagu **Martin Habermann.** Niemieckie władze lokalne próbują stworzyć jak najkorzystniejsze warunki, by kapitał ten przyciągnąć. Jedną z metod jest wydzielanie terenów przeznaczonych na inwestycje. Najczęściej jednak pojawiają się wówczas firmy handlowe, a nie produkcyjne. Gminy i miasta łączą się również w stowarzyszenia, których celem jest przyspieszenie rozwoju gospodarczego, i próbują wspólnie kształtować politykę zatrudnienia i inwestycji na obszarze takiego regionu.

Rys. Mirosław Hajnos

Za główną przeszkodę wchodzenia kapitału niemieckiego do Polski, niemieccy goście uznali ograniczenia w nabywaniu ziemi przez podmioty zagraniczne. Z oceną tą zgodził się **Jarosław Barańczak.** ***"W Polsce od kilkudziesięciu lat nie było prawdziwego rynku ziemi, stąd trudna jest ocena jej wartości*** — stwierdził. —

Prawdopodobnie problem ten nie bedzie w najbliższym czasie rozstrzygnięty." Jak dotąd na terenie województwa zielonogórskiego sprzedano podmiotom zagranicznym ok. 13 hektarów. Niemieckich gości zaciekawił także

PROJEKT EUROREGIONU Nysa-Szprewa-Bóbr.

Początkowo planowano, że w jego skład wejdzie sześć przygranicznych gmin województwa craz podobny obszar po stronie niemieckiej. Szczególnie zainteresowane tym projektem są Gubin i Forst. Ostatnie uzgodnienia mówią o włączeniu do euroregionu także Cottbus i Zielonej Góry. Niemieccy goście wyrażali obawę, że taki region byłby zbyt mały, a w związku z tym nieistotny dla Wspólnoty Europejskiej. Zdaniem wojewody zielonogórskiego, który powołał się na opinię przedstawicieli EWG, większe regiony nie mogą dziś liczyć na finansowe wsparcie tej organizacji. Także gminy chętniej wezmą udział w przedsięwzięciu zakrojonym z mniejszym rozmachem, ale stwarzającym szanse szybkiego uzyskania konkretnych efektów. Gdyby natomiast miało wejść do euroregionu całe województwo, należałoby podjąć współpracę także z Saksonią.

"TRZEBA NAJPIERW UPIEC MAŁE BUŁECZKI"

— przerwał dyskusję nad koncepcją euroregionu **Bernt Eichmann**, rzecznik prasowy rządu Brandenburgii — ***"i zacząć od najbardziej podstawowych form współpracy sąsiadujących ze sobą miast i gmin."*** Muszą jednak ulec zmianie przepisy hamujące tę współpracę. Dziś, bez względu na to, czy chodzi o autostradę, czy o małe przejście graniczne, zawsze opiera się to o Warszawę. Wszyscy uczestnicy spotkania byli zdania, że większy powinien być w tych sprawach zakres kompetencji władz lokalnych. Autobus jeżdżący między Gubinem a Guben nie może być traktowany jako komunikacja międzynarodowa, a nauczyciel z Guben uczący w Gubinie języka niemieckiego powinien mieć zapewnioną po polskiej stronie opiekę medyczną — to tylko przykłady utrudnień wynikających z niedoskonałości przepisów. Demokracja powinna opierać się także na wzajemnym zaufaniu — stwierdził zielonogórski wojewoda — Tymczasem **pozostałością systemu komunistycznego jest przekonanie, że władze centralne wszystko wiedzą lepiej. Zbyt wiele spraw pozostawionych jest dziś w gestii władz centralnych, to także jest jedna z barier rozwoju współpracy przygranicznej.**

Małgorzata STOLARSKA

WIEŚCI ZZA ODRY

Almuth Berger

pełnomocnika ds. cudzoziemców w Brandenburgii.

Urodziła się w Tangermunde. Studiowała teologię i była pastorem w Magdeburgu i w gminie Św. Bartolomeusza w Berlinie. W 1988 roku założyła w Kościele ewangelickim w Berlinie pierwszy ośrodek spotkań Niemców z cudzoziemcami pod nazwą CABANA. Ośrodek ten stał się wzorem dla podobnych organizacji na terenie całej NRD. W tymże roku powstała we Frankfurcie grupa PUERTO ALEGRE, skupiająca młodych przeważnie ludzi o różnych światopoglądach i z różnych krajów. Grupa ta działa aktywnie do dziś. Pani Berger była jednym z założycieli ruchu obywatelskiego "Demokracja Teraz" ("Demokratie Jetzt") i współpracowała aktywnie w rozmowach "Centralnego Okrągłego Stołu" w Berlinie. W ramach jego dialogów angażowała się szczególnie w problematykę obywateli innych krajów, przebywających w NRD. Okrągły Stół nominował ją na stanowisko NRD-owskiego pełnomocnika ds. cudzoziemców. Czynności te sprawowała p. Berger również od marca do października 1990 roku jako sekretarz stanu w Urzędzie Premiera. Od kwietnia 1991 Almuth Berger mianowana została pełnomocnikiem ds. cudzoziemców przez rząd Brandenburgii. Jej urząd podlega Ministerstwu ds. Socjalnych. Na początku br. pani Berger otrzymała, wraz z pełnomocnikami innych krajów związkowych RFN, nagrodę im. Theodora Heussa. Nagroda ta przyznawana jest co roku za szczególne zasługi położone na polu szerzenia tolerancji.

opr. J. T.

"Fakt, że granica jest obecnie bezpieczna, kładzie kres nieufności. Polacy i Niemcy mogą się teraz spotykać jakby od nowa".

Hans-Dietrich Genscher

minister spraw zagranicznych RFN po 18 latach sprawowania urzędu odszedł ze stanowiska.

Urodził się 21.3.1927 r. w Reideburgu k. Halle. Ukończył studia prawnicze i w zakresie ekonomii politycznej. W 1952 r. przesiedlił się do Niemiec Zachodnich i tam rozpoczął działalność polityczną, wstępując do FDP. W partii pełnił m.in. funkcję przewodniczącego FDP (1974-1985). Od 1965 r. jest deputowanym do Bundestagu. W 1969 r. wszedł w skład socjalliberalnego rządu Willy'ego Brandta jako minister spraw wewnętrznych.

W 1974 r. Genscher objął Resort Spraw Zagranicznych w rządzie (koalicji SPD-FDP) Helmuta Schmidta. Zachował to stanowisko także w chadecko-liberalnym gabinecie Helmuta Kohla.

Przez cały czas urzędowania kładł szczególny nacisk na trzy kierunki działalności w polityce zagranicznej: zjednoczenie Europy Zachodniej, integrację RFN w ramach militarnej i politycznej struktury NATO, odprężenie w stosunkach z Europą Wschodnią. Jego politykę kompromisu między nieustępliwością wobec ZSRR a chęcią podtrzymania dialogu z Moskwą, zachodnioeuropejscy partnerzy nazwali **genscheryzmem.** Określenie to miało wówczas wydźwięk mało pochlebny, kryło zarzut o odstępstwo od uświęconych zasad. Genscher był jednak konsekwentny w dążeniu do ogólnoeuropejskiego porozumienia; wyrazem tej konsekwencji było jego zaangażowanie na forum KBWE, której był współtwórcą. **Po 1985 r. Genscher, dostrzegając wyraźną zmianę postawy ZSRR wobec Zachodu, był zwolennikiem wychodzenia naprzeciw Gorbaczowowi. Obserwowany nieufnie przez zachodnich sojuszników, Genscher niestrudzenie nawoływał do wsparć reform Gorbaczowa.**

W ciągu 18 lat sprawowania funkcji federalnego ministra spraw zagranicznych RFN, minister Genscher z dużym osobistym zaangażowaniem dążył do zbliżenia niemiecko-polskiego.

Wynegocjował traktaty z Polską — graniczny, który osobiście podpisał, i o dobrym sąsiedztwie, oraz doprowadził do ich ratyfikacji. Był orędownikiem trwałości granicy na Odrze i Nysie Łużyckiej. Wielokrotnie dawał temu wyraz, m.in. 27.9.1989 r. na

cd str. 10

„Odpieprzcie się od generała"

Nawet wtedy, gdy uznasz to za mniejsze zło, mniejsze zło nie jest mniejszym złem.
Piotr Lachmann

Słowa, które wyrwały się z ust pierwszego Europejczyka RP Adama Michnika w studiu francuskiej telewizji, są wyrazem ogólniejszego zjawiska. Od pewnego czasu nasiliła się kampania wybielająca twórcę stanu wojennego; sam zainteresowany bierze w niej aktywny udział, zgarniając przy okazji niezłe tantiemy autorskie (to jest sztuka — uczynić "mniejsze zło" i później na nim zarabiać!).

Fragmenty wspomnień, drukowane w "Polityce" jasno dowodzą, że mimo upływu lat, gen. Jaruzelski niczego nie zrozumiał, niczego się nie nauczył. Uważa się nadal za herosa, któremu w grudniu 1981 roku: "starczyło determinacji i sił, aby nie dopuścić do kontrrewolucyjnego przewrotu", który ocalił naród przed fizyczną zagładą, bratobójczym konfliktem, eksterministami z "Solidarności". Nic, tylko stawiać pomniki...

Mogę zrozumieć generała, szykującego się do rozprawy przed Trybunałem Konstytucyjnym, broniącego po prostu własnej skóry i wizerunku w oczach potomnych. Mogę zrozumieć, że ukształtowanemu przez system realnego socjalizmu, gorliwemu piewcy "idei wiecznie żywych" i równie gorliwemu wykonawcy, trudno przekreślić sens swego wieloletniego działania. Nie potrafię pojąć jego bardziej czy mniej żarliwych obrońców.

Zapominają oni przede wszystkim, że twórca stanu wojennego nie wziął się z niebytu, nie rozpoczął kariery politycznej dopiero w 1981 roku. Wcześniej był głównym politrukiem LWP, ministrem obrony narodowej. Tę drugą funkcję objął w czasie "polowania na Żydów" w 1968 roku, po "trefnym" marszałku Spychalskim; pełnił ją podczas inwazji na Czechosłowację ("miażdży bruki polski żołnierz swym podkutym butem... w Hradcu Kralovem, w Hradcu Kralovem polska okupacja" — śpiewał Karel Kryl), także w Grudniu 70, gdy od kul polskich żołnierzy ginęli na Wybrzeżu polscy robotnicy. Można dojrzeć w tym wszystkim pewną konsekwencję. Nie biorą pod uwagę filo-jaruzelscy, że rehabilitacja generała oznacza rehabilitację stanu wojennego, stawia pod znakiem zapytania etos i korzenie "Solidarności", podważa sens śmierci, cierpienia, zakneblowanych ust; uwiarygadnia osiem zmarnowanych lat. Lat, o które tak bardzo jesteśmy dziś spóźnieni...

Nikt nie podważa zasług generała dla "Okrągłego Stołu", dla pokojowego przejęcia władzy przez nową formację polityczną. Zauważmy jednak, iż jego działanie nie wynikało z przekonania, że **tak trzeba**, *lecz — że* **inaczej już nie można**. *Ze zrozumienia konieczności historycznej, daremności dalszego marszu pod prąd. Nikt zresztą nie osądza go za rok 1989, lecz za lata go poprzedzające.*

Nie chcę zobaczyć gen. Jaruzelskiego na krześle elektrycznym. Ale proszę mi nie mówić, abym się od niego od...

Edward J. MINCER

PS. Red. Zbigniew Ryndak, zamiast przeprosić za faul — pomówienie Michnika o przynależność do PZPR, "odgryza" się całkiem niemerytorycznymi argumentami ad personam. Wybaczam, gdyż rozumiem — czym skorupka w "Lubuskiej" nasiąkła, tym w "Nowej" trąci.

Wynaturzenia naszego życia politycznego, z niezwykłą skutecznością ugruntowują w wielu przekonanie o rzekomej niemożności przezwyciężenia antynomii między tym, czego wymaga etyka, a tym, co podyktowane jest przez polityczny interes. Niektórzy wskazują wprost, że etyka i polityka nie mogą mieć nic wspólnego, choćby z racji odmiennych zadań. Bo o lie zadaniem etyki jest kształtowanie ludzkich charakterów, to polityka przynosi akurat skutek odwrotny.

Polityka prawdy

Czy można uprawiać politykę w sposób moralnie pozytywny? Pytanie istotne i na czasie. Odpowiedź — wymaga nade wszystko sprecyzowania samego pojęcia tego terminu. Czym zatem jest polityka?

Oto opinie dwóch papieży naszego stulecia — Piusa XI i Pawła VI. Według pierwszego, polityka ***"jest dziedziną rozległej miłości, miłości politycznej, o której nie można nic innego powiedzieć, niż to, że oprócz religii jest ona sprawą najważniejszą".*** Paweł VI napisał zaś, że ***"polityka jest sposobem trudnym — zresztą nie jedynym — wykonania chrześcijańskiego obowiązku służby bliźnim".***

W dobie rządów komunistycznych etyka znalazła się u nas w radykalnej opozycji do polityki, a polityka do etyki. Polityka prowadzona przez komunistów, była sprzeczna z prawami człowieka. Rosły zbrodnie tego systemu, aż osiągnęły pułap, który wywołał protest sumień. I odwrotnie, istniała etyczna negacja komunizmu, głównie w zakresie wolności człowieka. Rolę nie do przecenienia, odegrał w zakresie tej negacji Kościół, który przyjął na siebie odpowiedzialność za moralny poziom życia narodu i jego etyczną tradycję. To nie kto inny, tylko właśnie Kościół ujawnił głęboką przepaść między polityką, prowadzoną przez komunistów, a naszą narodową tradycją etyczną. I to Kościół przygotował grunt pod szeroki ruch społeczny, jakim stała się **"Solidarność".**

W duchu Montaigne'a, który w polemice z Machiavellim zaznaczył, że ***"odrzucenie norm etycznych przez polityka, uczynić go może niewiarygodnym dla ludzi i bywa, że tą drogą prowadzi do pozbawienia jego działań etycznych wszelkiej skuteczności"***, od początku nowej rzeczywistości demokratycznej, głosiliśmy jakoby, że naszą politykę prowadzić będziemy bez nienawiści, oskarżeń, rewanżyzmu. Wierni chrześcijańskiemu przesłaniu naszej kultury, odróżniać będziemy prawdę od fałszu, brud od czystości, grzech od grzeszników, itp.

Dziś spotykamy się z pokrzykiwaniami, przejawami większej lub mniejszej nietolerancji, z podziałami na lepszych i gorszych katolików — tych z "katolewicy" i "katoprawicy" na nauczycieli przez "N" i "n", z wydarzeniami w naszym Sejmie, których nie chciałoby się oglądać... Skąd to się bierze — zapytujemy — te rozbudzone ambicje, popisywanie się spóźnioną odwagą, te intrygi i utarczki personalne, te oszczercze nieraz oskarżenia? Skąd wreszcie ta egalitarna demagogia, właściwa różnej maści populistom? Spójrzmy tu również na nasze lokalne podwórko. I co...?

Jerzy Podbielski, który nie omieszkuje raz po raz przypomnieć nam o swoim internowaniu, jest co prawda za przebaczeniem ***"ze zwykłej polskiej przebaczliwości"*** (ładnie to brzmi — nie powiem), ale — jego zdaniem — aby to uczynić, trzeba określić konkretnie, "co i komu ma być przebaczone". Innymi słowy jakbym słyszał to samo, co stawiano u podstaw inicjatywy ustawodawczej o potępieniu stanu wojennego. Chodzić miało jedynie o satysfakcję moralną, o to — jak motywował **Bogdan Borusewicz** — przewodniczący klubu parlamentarnego "Solidarność", aby ***"zniewolenie nazwać zniewoleniem, a kłamstwo kłamstwem".*** Oznaczać to miało odcięcie się rzekomo od interpretowania inicjatywy, jako wezwania do "rozliczeń" z byłą władzą. Jakie są dziś rzeczywiste dążenia — widzimy aż nadto wyraźnie. Projekt KPN-u o pociągnięciu do odpowiedzialności karnej "twórców" stanu wojennego, jest tego dowodem.

Warto zastanowić się nad kwalifikacją moralną samej ustawy w sferze stworzenia możliwości odszkodowań materialnych dla ofiar stanu wojennego. Co najmniej dwuznaczna moralnie jest — jak argumentował w Sejmie poseł **Ireneusz Niewiarowski** z PSL "Solidarność" — sytuacja, w której niepodległa Rzeczypospolita regulowałaby rachunki za przestępstwa PRL. Pełna poświęceń i ofiar walka społeczeństwa i jego elit, z totalitarnym syste-

cd str. 10

REDAGUJE
Konrad Stanglewicz

Genscher

cd ze str. 9

forum ONZ mówiąc, iż naród polski "winien wiedzieć, że jego prawo do życia w bezpiecznych granicach nie będzie kwestionowane przez Niemców przez wysuwanie roszczeń terytorialnych ani teraz, ani w przyszłości". To na skutek sugestii Genschera wyrażonej w oświadczeniu (luty 1990), parlamenty obu państw niemieckich złożyły jednobrzmiącą deklarację gwarantującą uznanie w układzie — ważnym z punktu widzenia prawa międzynarodowego — polskiej granicy zachodniej, przebiegającej tak jak to określono w układach dwustronnych PRL-NRD i PRL-RFN.

Reprezentując Niemcy w EWG Genscher wyrażał poparcie dla dążeń Polski do zbliżenia do Wspólnot Europejskich, nalegał na szybkie zawarcie układu o stowarzyszeniu Polski z EWG. W przemówieniu wygłoszonym w Warszawie 14.11.1990 r., po podpisaniu polsko-niemieckiego traktatu granicznego, powiedział: "Fakt, że granica jest obecnie bezpieczna, kładzie kres nieufności. Polacy i Niemcy mogą się teraz spotykać jakby od nowa". Szczególne moralne i polityczne prawo żądania przynależności do jednoczącej się Europy przyznawał Genscher Polsce za jej wkład w wolnościowe rewolucje 1989 r., które umożliwiły przezwyciężenie podziału Europy.

Szef niemieckiej dyplomacji był orędownikiem pomocy gospodarczej RFN dla Polski, a także wyjścia Bonn naprzeciw polskim życzeniom odnoszącym się do redukcji zadłużenia, dążył do zwiększenia współpracy gospodarczej między naszymi krajami, w czym upatrywał najskuteczniejszy sposób wyrównywania różnic gospodarczych

Hans Dietrich Genscher zdobył szacunek i sympatię zagranicznej opinii publicznej **W dowód uznania jego zasług Polska uhonorowała go najwyższym odznaczeniem przyznawanym obcokrajowcom — Komandorią z Gwiazdą Orderu Zasługi Rzeczypospolitej Polskiej (luty 1992).**

Hans Dietrich Genscher pozostawił po sobie zjednoczone Niemcy, brak spornych kwestii w ich stosunkach z sąsiadami, stowarzyszenie Polski, Czecho-Słowacji i Węgier z EWG, wpisując się nie tylko do księgi historii Niemiec, ale także annałów Europy i Polski (opr za PAP)

Polityka prawdy

cd ze str 9

mem, przyniosła przecież dla wszystkich tak upragnione pokonanie komunizmu. I to (...) powinno nam wystarczyć" Bowiem ***"odszkodowanie już otrzymaliśmy w postaci demokracji"*** — zauważył pięknie w jakimś miejscu, wspomniany tu już Jerzy Podbielski.

Czy wszystko to, co negatywne w naszym zaangażowaniu publicznym, politycznym i społecznym, da się wytłumaczyć zdeprawowaniem nas przez system totalitarny Po części — tak. Całkowite jednak zrzucanie odpowiedzialności na totalitaryzm poczytane nam być może za próbę samousprawiedliwienia naszych świadomych często zaniedbań. Brak tradycji demokratycznej koegzystencji, nie zawsze może lub nie zawsze musi usprawiedliwiać braku kultury demokratycznej, rozumianej jako kategorię etyki i moralności

Ta nakazuje przede wszystkim wierność prawdzie którą stawiać musimy wyżej niż udział we władzy Zawsze bowiem ***"prawda polityki polegać powinna na polityce prawdy"***. O tym zaś muszą głównie pamiętać ci politycy i te ugrupowania polityczne, które odwołują się do nauki społecznej Kościoła i chrześcijańskich tradycji narodu W J CHRZANOWSKI

200 MILIONÓW DO WZIĘCIA

1.000 NAGRÓD PO 200.000 KAŻDA

Lato Nowej

Po zakończeniu wytnij ze swojej karty do gry żółty prostokąt (z imieniem i nazwiskiem) i wraz z kompletem kuponów prześlij pod adres:

Al. Niepodległości 22, 65-048 Zielona Góra

W ten sposób weźmiesz udział w losowaniu 1.000 nagród po 200.000 złotych

Ponadto w dodatkowym losowaniu wezmą udział nagrody nie odebrane w trakcie trwania LOTO NOWEJ

(z powodu uszkodzenia kuponów bądź niewłaściwego starcia farby z liczb i liter)

200 MILIONÓW DO WZIĘCIA

1.000 NAGRÓD PO 200.000 KAŻDA

P.W. REMKON

59-300 Lubin ul. Wrocławska 78

cent. 44-15-27 tel/fax 44-10-27

Zaprasza na zakupy od godziny 7.00 do 17.00.

Oferujemy:

· materiały budowlane, elektryczne, sanitarne, sprzęt, narzędzia, art. ogrodnicze.

Oferta specjalna:

· okna z PCV, bramy garażowe uchylne (ze zdalnym sterowaniem), drzwi i ościeżnice w naturalnej okleinie oraz gotowe parapety okienne.

Sprzedaż hurtowa i detaliczna zapraszamy dostawców i odbiorców.

Auto-Myjnia sprawna i szybka obsługa codziennie od godz. 8.00 do 17.00 (również w soboty)

04-00652

Redakcja otrzymała

SPROSTOWANIE I ODPOWIEDŹ NA ARTYKUŁ "MIEDŹ NA SPRZEDAŻ" Z DNIA 11 MAJA

Artykuł Gazety Nowej pod tytułem "Miedź na sprzedaż?" przedstawił zupełnie fałszywy obraz projektu firmy Asarco dotyczącego działalności KGHM w zakresie wydobycia i przetwórstwa miedzi. Asarco nie złożyło oferty, ani poufnej ani jawnej, na wykupienie Kombinatu. Nie została zatem także złożona żadna oferta finansowania takiego wykupu.

Asarco złożyło opisaną poniżej propozycję zawarcia kontraktu menedżerskiego i po pewnym czasie stworzenia okazji inwestycyjnych, które byłyby obopólnie do zaakceptowania. Jest to jedyna propozycja Asarco. Została ona przedstawiona w zeszłym miesiącu po szerokich konsultacjach w Polsce i obecnie jest rozważana przez Rząd Polski.

Zgodnie ze swoją propozycją zatem, Asarco zapewniłoby Kombinatowi KGHM w Lubinie pomoc menedżerską przez okres trwający nie dłużej niż trzy lata. Asarco skierowałoby do Lubina mały zespół do pracy z istniejącym kierownictwem, inżynierami i resztą personelu. Zespół zapewniłby wsparcie kierownicze w zakresie działalności, zarządzania finansami, marketingu i innych szczególnych dziedzin technik menedżerskich. Propozycja zakłada, że Asarco współpracowałoby z Kombinatem tak, aby w miarę upływu czasu, polepszyć systemy ochrony środowiska, zdrowia i bezpieczeństwa pracowników, wydajności energetycznej i zarobków pracowników.

Jako część swojej propozycji Asarco zobowiązało się utrzymać istniejący poziom produkcji. Asarco pracowałoby dla i pod kierownictwem Radzy Nadzorczej i Rządu, które kontrolowałoby w pełni politykę i sprawy związane z problemami podstawowymi, takimi jak poziom produkcji i umowy o pracę. Asarco współpracowałoby z władzami województwa w celu podniesienia stopy życiowej w regionie i poziomu ochrony środowiska naturalnego regionu.

Asarco współpracowałoby również z Rządem Polskim i Kombinatem w celu stworzenia planu inwestycyjnego. Celem dla Asarco byłoby wdrożenie inwestycji na małą skalę, na przykład w zakresie ochrony środowiska, jak również na skonstruowanie podstaw dla długoterminowych, wielkich inwestycji kapitałowych.

Kombinat pozostałby całkowicie własnością i pod kontrolą Polski. Pod koniec okresu zarządzania Asarco miałoby prawo zaproponować inwestycję kapitałową dla objęcia udziałów mniejszościowych w KGHM przy pozostawieniu stronie polskiej pełnego prawa do zaakceptowania oferty Asarco Gdyby porozumienie z Asarco okazało się niemożliwe, rząd mógłby swobodnie skorzystać z lepszych ofert lub całkowicie odmówić współpracy z jakimkolwiek inwestorem zagranicznym.

Asarco uważa kopalnie i huty miedzi w Zagłębiu Lubińskim a także ich moce produkcyjne za należące do najważniejszych środków trwałych w Polsce. Złoża rud KGHM są światowej klasy a załoga i znaczna część technologii odpowiada najwyższym standardom

Asarco wierzy, że jej propozycja menedżerska pozwoliłaby KGHM, jego pracownikom i regionowi legnicko-lubińskiemu na osiągnięcie natychmiastowych korzyści z udziału Zachodu bez konieczności dramatycznego, apriorycznego rozstrzygania kompleksowych problemów związanych z inwestycjami zagranicznymi. Te korzyści obejmowałyby ulepszenie kontroli zanieczyszczeń, efektywności energetycznej i inne cele, które pozostają do uzgodnienia. Asarco ma również nadzieję, że jeżeli strony dojdą do porozumienia, okres menedżerski stworzy solidną podstawę dla przyszłej współpracy i inwestycji w formie mniejszościowego udziału. Głównym zainteresowaniem Asarco jest długoterminowa współpraca; firma wierzy, że kontrakt menedżerski zapewni dobry etap początkowy.

Asarco jest obecnie zaangażowane w działalność górniczą w Stanach Zjednoczonych, Meksyku, Peru i Australii, często bez kontroli własności. Doświadczenie Asarco w zakresie operacji międzynarodowych sięga przeszło pięćdziesięciu lat, a zatem firma dobrze rozumie potrzebę odpowiedzialnego zespołowego poczucia obywatelskiego jako wstępnego, koniecznego warunku sukcesu w interesach międzynarodowych Obopólna korzyść stron jest warunkiem każdej długotrwałej współpracy Asarco jest dumne ze swoich osiągnięć i oczekuje na sposobność współpracy z Kombinatem i Rządem aby sprostać wielu wyzwaniom, które przed nim stoją.

Niniejszy list jest oficjalnym sprostowaniem prasowym na bazie artykułów: 31, punkt 1 i 2; 32, ustęp 1 punkt 1; oraz 32, ustęp 6 Prawa Prasowego, napisanym przez firmę Asarco w związku z nieprawdziwymi i jątrzącymi informacjami opublikowanymi przez Gazetę Nową w dniu 11 maja 1992 r. w artykule "Miedź na sprzedaż?" Na bazie wymienionych artykułów, żądamy opublikowania naszego sprostowania natychmiast, bez żadnych komentarzy, na koszt Gazety Nowej. Mamy nadzieję, że pozwoli ono odbudować w powszechnej opinii publicznej prawdziwe zrozumienie charakteru i zakresu oficjalnie rozpoczętych negocjacji. Wydaje się, że nie tylko byłoby to z korzyścią dla Asarco, ale na pewno także z korzyścią dla Polski i regionu Lubina.

Za Asarco *Robert J. MUTH*

Stanowisko prezydium Zarządu Wojewódzkiego Porozumienia Centrum w Legnicy, w sprawie sytuacji społeczno-gospodarczej w województwie legnickim.

Prezydium ZW PC na posiedzeniu 20.05. br., analizując atmosferę, jaka zapanowała wokół problemu restrukturyzacji KGHM "Polska Miedź" S.A. oświadcza:

KGHM "Polska Miedź" S.A. jest przedsiębiorstwem decydującym o bycie 60.% zatrudnionych i dającym 80% wartości produkcji w naszym województwie; jest jednym z nielicznych przedsiębiorstw polskich przynoszącym zysk skarbowi państwa

Uważamy, że wszelkie gwałtowne i niewyważone do końca decyzje mogą spowodować trudną sytuację znacznej większości społeczeństwa naszego województwa. Dlatego też wszelkie decyzje dotyczące KGHM powinny być podejmowane w atmosferze rozwagi i spokoju, po konsultacji z lokalnymi środowiskami zawodowymi, społecznymi i politycznymi.

Sekretarz Anna Rębacz — Prezes Wiesław Pawłowski

01 AUTO—MOTO

• Tanio sprzedam melexa — akumulatorowy wózek do przewozu osób i bagażu nowy. Siedlec, Lipowa 62. *(01-12338)*

100.000 pozycji części zamiennych. Naprawy, przeglądy, diagnostyka. Autoalarmy. Radia samochodowe. Automyjnia. ASO. VW, Audi Zielona Góra, Łużycka 17 (wjazd od Miodowej) tel. 68-000, 720-11. *(01-11635)*

• **126P** 1983 sprzedam. Krosno Odrz. Poznańska 33b/8 tel. 194 po 15.00. *(01-12332)*

• **126P** 1990 zamienię — łada 2105-2107 do trzech lat. Zbąszynek tel. 283. *(01-12606)*

• **207D** - przełącznik kierunkowskazów - kupię. Głogów, tel. 070/345070. *(03-01877)*

• **AKUMULATORY** samochodowe i motocyklowe poleca MOTOZBYT, ul. Kupiecka 17, Zielona Góra. *(01-09965)*

• **AUDI** 200, 1980, uszkodzone drzwi sprzedam, cena 15 mln. Niwiska tel. 37-13 do 15.00. *(01-12131)*

• **AUTO** Pośrednictwo, rozprowadzanie ofert, Lubin 44-72-21. *(04-00620)*

• **AUTO**-Radio, "Pastuchy", sprzęt rtv, naprawa. Tadeusz Kaśków, Grębocice, Pocztowa 13. *(01-12642)*

• **AUTORYZOWANA** stacja wykonuje zabezpieczenia antykorozyjne samochodów. Zielona Góra, Pszenna 2 tel. 44-22. *(01-08317)*

• **AUTOSAN** H9 1981 na części lub w całości sprzedam. ZG tel. 292-17 wieczorem. *(01-12616)*

• **BMW**-520 1978 r sprzedam lub zamienię na 126p. Gorzów tel. 15-064. *(02-01352)*

• **BRAMY** garażowe podnoszone krajowe i importowane. Możliwość elektronicznego otwierania. Zielona Góra, Boh. Westerplatte 11 tel. 42-31 wew. 480. *(01-12444)*

• **BUSA Fiata Dukato sprzedam lub zamienię na samochód osobowy, tel. 44-52-46 po 20.** *(04-00613)*

• **CZECHO**-Słowacja 5.06, Berlin wtorki, piątki. Głogów, Obrońców Pokoju 28, tel. 34-15-70 w. 16, dom 34-29-50. *(03-01894)*

• **CZĘŚCI** do daci 1300 sprzedam. Zielona Góra, tel. 705-74 po 15.00. *(01-12685)*

• **CZĘŚCI** do fiata 125p tanio sprzedam. Zielona Góra tel. 655-46. *(01-12689)*

• **CZĘŚCI** i blachę do daci — sprzedam. Zielona Góra, tel 624-30 po 19-ej. *(01-11764)*

• **CZĘŚCI** mercedes 123 — półoś napędową, tylne wahacze, sprężyna tył, amortyzatory przód, tył, dwa kompletne koła z dobrymi oponami, zaciski hamulcowe, uszczelniacze trzonków zaworów firmy mercedes Przylep 22 Lipca 7, tel. 16-17 *(01-12599)*

• **DACIĘ** 1300 na części, w całości sprzedam. Gorzów, tel 267-61 *(01-12739)*

• **ŁADA** 1500 1978 r sprzedam Wawrów tel. w Gorzowie 320-653. *(02-01355)*

• **DO** wartburga 312 — skrzynia biegów, maska silnika, komplet drzwi, tylna szyba za 250.000 zł sprzedam oraz półoś napędową, 2 koła kompletne do mercedesa. Przylep, 22 Lipca 7, tel. 16-17 *(01-12481)*

• **ELEKTRONICZNA** diagnostyka samochodów zachodnich, polskich, wymiana pasków, pomiar ciśnienia. Głogów. Strumykowa 2b, tel. 34-72-60. *(03-01796)*

• **FIAT** 850 sport do remontu lub na części tanio sprzedam. ZG, 1 Maja 13/60 po 19.00. *(01-12617)*

• **FIATA** 126p, 1980-1986 kupię. Nowa Sól, tel. 874-59 *(01-11368)*

• **FIATA** 126p, rocznik 1988-1991 kupię. Zielona Góra, tel 724-21 w 188. *(01-11959)*

• **FIATA** 131S mirafiori 1979 poj. 1300 po wypadku sprzedam. Zielona Góra, Grottgera 39/1. *(01-11880)*

• **FIATY** 126p nowe, pośrednictwo w natychmiastowym zakupie. Sulechów, Zacisze 4a/1, tel. 40-69. *(01-12676)*

• **FORD** escort 1100, 1985 sprzedam. Żary, Sienkiewicza 26, po 16.00. *(01-12716)*

• **FORD** taunus combi 1,6 zamienię na forda granadę 2,0. Zielona Góra, Jęczmienna 19. *(01-12505)*

• **FOTELIK** dla dziecka, samochodowy — kupię. Zielona Góra, tel. 603-93 lub 721-06. *(01-12287)*

• **FSO** 1500 combi sprzedam. ZG, Rzemieślnicza 14. *(01-12422)*

• **FSO** 1500 rok 79 — sprzedam Głogów, Reja 33, 33-40-96. *(03-01943)*

• **GARAŻ** przy ul. Kożuchowskiej, blaszany, sprzedam lub wynajmę, zamienię w innej dzielnicy miasta. Zielona Góra, Morelowa 63/4. *(01-12400)*

• **HAK** holowniczy zachodni do VW transporter, półoś napędową z piastą koła, koło z ogumieniem, tylne wahacze, zaciski hamulcowe tył do mercedesa 115/123 sprzedam. Przylep, tel. 16-17. *(01-12487)*

• **KASKI** ochronne atestowane, motorowerowe i motocyklowe tanio kupisz MOTOZBYT, ul. Kupiecka 17, Zielona Góra. *(01-10449)*

• **KOMPLET** naprawczy SW — 400 sprzedam, dostępna cena Lubin 44-77-83. *(04-00645)*

• **KOMPRESOR** 12V 1700 kPA i odkurzacz samochodowy fabrycznie nowe tanio sprzedam. Zielona Góra tel. 648-49. *(01-12278)*

• **KOSZTORYSY** i nadzory budowlane wykonuję. Zielona Góra, tel. 623-58. *(01-07203)*

• **KUPIĘ** przedpłatę na fiata 126p. Zielona Góra tel. 718-40 9.00-17.00. *(01-12348)*

• **LINKI** samochodowe i motocyklowe — duży wybór w tym mercedes, volkswagen — poleca MOTOZBYT, ul. Kupiecka 17, Zielona Góra. *(01-09987)*

• **MAN** 12 ton do małego remontu silnik + tylny most nowy sprzedam tanio. Zielona Góra tel 54-54. *(01-12479)*

• **MECHANIKA** pojazdowa — konserwacja, blacharstwo — szybko, tanio wykonuje Jerzy Staszak, Serby, Polna 8, tel. 34-65-57. *(03-01961)*

• **MERCEDES** 115 — sprzedam. 3O L diesel 1975 r, rej. niemiecka. Dzierżów 11, gm Deszczno. *(02-01306)*

• **MIKROBUS** 900 cm sześć kupię. Oferty z ceną na adres: 68-100 Żagań, Findera 18/1. *(01-12291)*

• **MITSUBISHI** colt 1100 1980-1983, po wypadku — kupię. Żary, Kurpińskiego 3/22. *(01-12630)*

• **MOTOCYKL** japoński tanio kupię. Wiadomość z ceną proszę wysłać na adres. Zielona Góra, Zachodnia 9/2. *(01-12668)*

• **MOTOCYKL** yamaha RD 200 DX, rozrusznik, koła odlewane, niebieski metalik sprzedam, cena 5 mln. Żagań, Wojska Polskiego 1E/5, tel. 35-79 od 16.00. *(01-11416)*

• **MOTOR** MZ TS150, 1983, nieużywany sprzedam. Gorzów, ul. Widok 16/7, tel. 321-606 po 16.00. *(01-12735)*

• **MOTOR** WSK 125 — sprzedam. Głogów 33-56-53. *(03-01997)*

• **MOTOROWER** "Jawka" w dobrym stanie — sprzedam. Kargowa, Dębowa 7, tel. 434. *(01-12356)*

• **MOTOROWER** peugeot fabrycznie nowy, na gwarancji, cena do 7 mln sprzedam. Zielona Góra tel. 38-57. *(01-11301)*

• **MOTORYNKĘ** tanio sprzedam. Zielona Góra, Krośnieńska 21a/16. *(01-12385)*

• **NA trasie Międzyrzecz-Zbąszynek "Hurtownia Chociszewo 37" oferuje do sprzedaży przyczepę oplandekowaną niemiecką 6 t typ HL, cena do uzgodnienia.** *(01-11852)*

• **NACZEPĘ** dwuosiową z ciągnikiem siodłowym lub bez sprzedam lub zamienię. Zielona Góra tel. 658-77 *(01-12407)*

• **NAJTAŃSZE** naprawy fiatów 126p u klienta w domu. Sulechów, Judyma 1c/53 tel. 28-01. *(01-12679)*

• **NAKŁADKI** hamulcowe do samochodów zachodnich — bezazbestowe, jakościowo gwarantowane, znacznie tańsze kupisz: MOTOZBYT, ul. Kupiecka 17, Zielona Góra. *(01-09990)*

• **NAPRAWY peugeot, renault, talbot. Sprzedaż części używanych. Racula 118 k/Zielonej Góry (800 m za Raculą w kierunku Nowej Soli).** *(01-12717)*

• **NISSAN** micra rok 1991 sprzedam. Wolsztyn, Konopnickiej 5/15 tel. 24-64. *(01-12262)*

• **NYSĘ**, stan dobry sprzedam tanio, pilnie. Żary, Kazubska 38, po 18.00. *(01-12433)*

• **OFERUJĘ** usługi w zakresie naprawy samochodu u klienta. ZG tel. 732-36. *(01-12247)*

• **OKAZYJNIE** sprzedam wózek akumulatorowy melex nowy tanio. Siedlec, Lipowa 62. *(01-12340)*

• **OPEL** kadet 1,2 1980, stan dobry sprzedam. Zielona Góra, Morelowa 20/5 po 15.00. *(01-12611)*

• **OPLA** kadeta kupię. Zielona Góra tel. 782-11. *(01-11751)*

• **OPONY** "Stomil", "Kummo" inne — najtaniej. Marszów 32, tel. Żary 36-00. *(01-12440)*

• **OPONY** do motorynki, nowe sprzedam. Zielona Góra, tel. 67-193. *(01-12374)*

• **POKROWCE** na fotele do skody fawoit 135L lub 136L tanio sprzedam. Gorzów tel. 321-508. *(01-12286)*

• **POLONEZA** 1982 tanio sprzedam. Zielona Góra, Chrobrego 40/4. *(01-12460)*

• **POLONEZA** 1987-91 kupię. Zielona Góra, tel. 782-11. *(01-11753)*

• **POLONEZA** do 20.000.000 kupię. Nowa Sól, tel. 874-59. *(01-11370)*

• **PRZEDPŁATĘ** 126p (całkowita ulga celna) — sprzedam. Głogów 33-22-83. *(03-01817)*

• **PRZEDPŁATĘ** 126p (ulga celna) sprzedam, 20 min. Krosno Odrz tel 303, centr. 145. *(01-12552)*

• **PRZEDPŁATĘ** fiata 125p — sprzedam. Głogów 34-78-56. *(03-02003)*

• **PRZEDPŁATĘ** fso 1500 sprzedam. Świebodzin tel. 261-70. *(01-12331)*

• **PRZEDPŁATĘ** na "fiata" 126p sprzedam. Lubin 44-16-98. *(04-00636)*

• **PRZEDPŁATĘ** na "fiata" 125p sprzedam. Lubin 44-16-98. *(04-00837)*

• **PRZEDPŁATĘ** na fiata 126 p — sprzedam. Gorzów tel. 320-598 po 14-tej. *(02-01356)*

• **PRZEDPŁATĘ** na fiata 126 p - sprzedam. Gorzów ul. Marcinkowskiego 7l/12 po 16-tej. *(02-01360)*

• **PRZEDPŁATĘ** na fiata 126p — sprzedam. Głogów 33-97-74. *(03-02008)*

• **PRZEDPŁATĘ na samochód fiat 126p — sprzedam. Głogów 33-92-61 po 17.00.** *(03-01922)*

• **PRZYCZEPĘ** bagażową, koło zapasowe i plandekę sprzedam ZG tel. 629-70. *(01-12553)*

• **PRZYCZEPĘ** campingową własnej produkcji 10 mln zł sprzedam. Zielona Góra tel. 603-77. *(01-11332)*

• **PRZYCZEPĘ** D-46 oraz części audi 80 (1976), drzwi do żuka tanio sprzedam. Sulechów, tel. 12-46. *(01-12700)*

• **PRZYCZEPKI** dostawcze do samochodów osobowych. Kształt, wielkość, kolor. Na zamówienie klienta. ZG tel. 30-26. *(01-12622)*

• **RADIOODTWARZACZE** i głośniki samochodowe zachodnie — tanio, duży wybór poleca MOTOZBYT, ul. Kupiecka 17, Zielona Góra. *(01-10454)*

• **REKLAMĘ** na samochód przyjmę, reklama nie tylko na samochód. Głogów 34-13-50 wieczorem. *(03-02036)*

• **RENAULT** 25TX 2000 poj. 1986 sprzedam. Zielona Góra, Jana z Kolna 3. *(01-12411)*

• **RENAULT** 5,9 lub 11 zdecydowanie kupię. Zielona Góra, tel. 782-11. *(01-11750)*

• **ROBUR** Furgon 1983, przebieg 80 tys. km sprzedam. Lubin 44-57-51 od 10 do 18. *(04-00621)*

• **ROBURA** diesel rok 1991, nową kabinę do żuka, żuka w częściach — sprzedam. Głogów 33-59-93. *(03-01953)*

• **RUST**-Evader elektroniczna ochrona przed korozją — montaż u klienta, gwarancja. Sulechów, Zacisze 4/1, tel 40-69. *(01-12674)*

• **SAMOCHÓD** ciężarowy man 12 ton sprzedam. Zielona Góra tel. 54-54, Morelowa 8. *(01-12478)*

• **SAMOCHÓD** kombi lub osobowy do 1500 ccm kupię na raty. Oferty: BO Zielona Góra. *(01-12380)*

Samochody po wypadku — kupię. Głogów 34-14-07. *(03-01673)*

• **SEAT** ronda 1,6, rok 1986 sprzedam lub zamienię na fiata 126p. Zielona Góra, tel 37-13 do godz 15.00 *(01-12577)*

• **SIMSON** - skuter, nowy — tanio sprzedam. Gorzów ul. os. Młodych 9/9 *(02-01351)*

• **SKODĘ** oktawię super — sprzedam. Zielona Góra, Batorego 61c/15. *(01-12473)*

• **SPRZEDAM** fiata 1500, niemiecka rejestracja lub zamienię na simsonka. Glisno 113, 69-210 Lubniewice. *(01-11012)*

• **SPRZEDAM** iża z wózkiem 1958 r. oraz tanio dobrą dachówkę z rozbiórki i 3 I Round up, Zielona Góra, tel. 649-68 po 16-ej. *(01-11755)*

• **SPRZEDAM** lub zamienię na osobowy star 28 izoterma kabina 6 lat. Sulechów tel. 43-14. *(01-12555)*

• **SPRZEDAM** silnik iła oraz części. Sulechów tel. 43-14. *(01-12657)*

• **SPRZEDAM** simsona SB - 4-biegowy przebieg 450 km. Nowa Sól tel. 36-62 po 18.00. *(01-12068)*

• **SPRZEDAM** star 28 izoterma kabina 6 lat oraz części Sulechów tel. 43-14. *(01-12557)*

APEX
(sponsor Loto Nowej) oferuje:
ANTENY SATELITARNE
od zestawów najtańszych do luksusowych
montaż * sprzedaż * serwis * hurt
Zielona Góra ul.Lisia 51/43, tel. 604-68
LN-13

ZABAWKI
DESKOROLKI, LEGO, PUZZLE, TRANSFORMERS
SPRZEDAŻ HURTOWA, SETKI WZORÓW
* Wiele atrakcyjnych zabawek *
specjalnie dla handlu granicznego
CZAS SC ZIELONA GÓRA
ZAGŁOBY 3, TEL. 707-59
czynne: poniedziałki 8.00 - 20.00, wtorki - piątki 8.00 - 16.00
NAWIĄŻEMY TAKŻE KONTAKTY Z DOSTAWCAMI ZABAWEK KRAJOWYCH ORAZ IMPORTOWANYCH
Niskie ceny, sprawdź! Zapraszamy!
LN-16

FRESKO
PŁYTKI CERAMICZNE, ARMATURA SANITARNA
ZIELONA GÓRA
ul. Dąbrowskiego 41
tel. 34-16
ul. Wandy 54
tel/fax 715-01
tlx. 0432545
LUBIN
ul. Leszczynowa 27B
01-09623

ROBOTY ELEKTROENERGETYCZNE W MIEŚCIE I NA WSI
wykona i zaprojektuje w zakresie:
- linii napowietrznych i kablowych średnich i niskich napięć,
- stacji transformatorowych murowanych i słupowych,
- oświetlenia zewnętrznego i wewnętrznego,
- instalacji elektrycznych

PRZEDSIĘBIORSTWO Eltor-Pol
Materiały elektryczne i oświetleniowe **kupisz** w naszej hurtowni, a na zamówienie **wykonamy**
- rozdzielnice stacyjne
- celki średniego napięcia do wszystkich typów stacji murowanych

ZAPEWNIAMY - wszystkie materiały. **GWARANTUJEMY** - solidne wykonanie.
Ceny usług każdorazowo do negocjacji.
Nasz adres
65-005 Zielona Góra, al. Zjednoczenia 106
tel. 620-56, 606-35, telex 0433162, fax 635-05
01-10746

WAGI elektroniczne nowa generacja
uchylne
zegarowe
dziesiętne
pszczelarskie
piekarnicze
szalkowe
odważniki
Nowa Sól
ul. Chrobrego 9
tel. 34-46
01-10747

Biuro Turystyczne
ALEXIS
zaprasza:
na 6 dniowe wycieczki do PARYŻA z Eurodisneyem za 2.100.000,- Berlina i Triestu
- 8 dniowe kolonie w kraju i za granicą, prowadzi wynajem autokarów.
Adres: Zielona Góra, ul. Sikorskiego 10 (kino Venus)
tel. 722-84
01-11483

ERICSSON
AUTORYZOWANY ZAKŁAD
TEL-EX s.c.
65-950 ZIELONA GÓRA, UL. OSADNICZA 1
TEL/FAX 65500. TEL. 610-40 W. 513
TELEX 432422

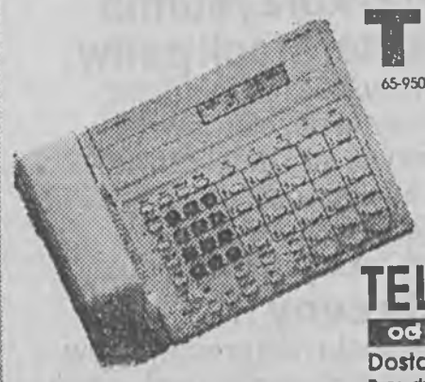

CYFROWE CENTRALE TELEFONICZNE
od 6 do 10.000 numerów
Dostawa i montaż-bezzwłocznie
Przy dużych systemach istnieje możliwość zakupu na raty i w formie leasingu.
*business*phone
TELEPHONE SYSTEMS FOR YOUR SUCCESS
ERICSSON
01-10567

HURTOWNIA ARTYKUŁÓW ELEKTROTECHNICZNYCH
Mazurkiewicz
Zielona Góra ul. Westerplatte 9, tel. 653-85, 720-11, wew. 206, 219, 230, 231, 233

Oferuje Szanownym Klientom
Osprzęt instalacyjny - natynkowy, podtynkowy, hermetyczny
Oprawy oświetleniowe - biurowe, do sklepów, hal fabrycznych, magazynów, uliczne
Przewody i kable - energetyczne, telekomunikacyjne, specjalne do wszelkich instalacji
Osprzęt odgromowy - bednarka, linka, uchwyty, złącza i ochronny
Źródła światła - żarówki głównego szeregu, jarzeniówki, żarówki halogenowe, energooszczędne

dla odbiorców hurtowych **CENY FABRYCZNE**
POSZUKUJEMY SKLEPÓW I LOKALNYCH HURTOWNI W CELU WSPÓLNEGO TWORZENIA SIECI DYSTRYBUCJI
LN-17

INTER DENTAL **elka & dent**
NAJNOWOCZEŚNIEJSZA STOMATOLOGIA PROTETYKA I ORTODONCJA
- KOSMETYKA DENTYSTYCZNA
- KORONY I MOSTY PORCELANOWE
- NOWOŚĆ!!! PROTEZY SZKIELETOWE BEZKLAMROWE (ZATRZASKI, ZASUWY)
- LECZENIE WAD ZGRYZU U DZIECI

ZIELONA GÓRA, PL. POWST. WLKP. 4 (ELŻBIETANKI)
☎ 700-89
01-11411

CEGIELNIA
w Kożuchowie
ul. Żagańska 7, tel. 282
po rocznej przerwie
oferuje do odwrotnej sprzedaży
CZERWONĄ CEGŁĘ PEŁNĄ
kl. 150, 200 w cenie 1300 zł/szt.
Przy zapłacie gotówką i dużych zamówieniach udzielamy rabatu od 5% do 10%.
Zapewniamy transport.
01-11616

Na trasie Międzyrzecz-Zbąszynek
"Hurtownia Chociszewo 37"
oferuje sprzedaż
ODZIEŻY UŻYWANEJ
w cenie 12.500,-zł/kg
Przy zakupie większej ilości udzielana będzie bonifikata.
Telefon informacyjny- Trzciel 138
czynny codziennie od 8.00-10.00
01-11853

OKAZJA!!!
Przedsiębiorstwo Handlowe "WIMEX"
w Żaganiu pl. Kilińskiego 1
oferuje do sprzedaży
WYKŁADZINĘ PODŁOGOWĄ COLORLON
o szerokości 2 m w cenie 49.000 zł za 1 mb.
posiadamy Oddziały:
- LEGNICA al. Rzeczpospolitej 5, tel. 229-18, tlx 782-205
- LUBIN ul. Ptasia 48, tel. 44-68-25.
01-11652

DWA WARIANTY SPRZEDAŻY RATALNEJ
* TAKŻE BEZ POŚREDNICTWA BANKU
* NIE WYMAGAMY ZAŚWIADCZENIA O WYSOKOŚCI ZAROBKÓW
ANTENY SATELITARNE
CB-Radio
FIRMA MAC
Głogów
tel. 33-51-10
ul. Marcowa 3
NOWA SÓL
tel. 24-58 w.13
DOM RZEMIOSŁA
SPART Z.Góra
ul. Sikorskiego 4
tel. 44-46 w.11
sprzedaż, montaż, serwis

- **śruby, wkręty, blachowkręty, nakrętki, podkładki**
- *kosze i pojemnki na śmieci 1,1 m³; 7 m³; 8,5m³*
- *mostki dla pieszych nad wykopy 1,5 m; 2,0 m*
- *trapezowanie blachy*

ZAKŁAD OBRÓBKI METALI i HURTOWNIA
czynna w godz. 7.00 - 14.00
WILKANOWO 76, 66-008 ŚWIDNICA
Zielona Góra tel. 73-101
w godz. 7.00-8.00, 13.00-14.00
01-11720

EKSPOZYCJA PROMOCYJNA
Zielona Góra
ul.Kręta 5
tel.616-97
MEBLE
Agromar **BIUROWE**
sprzedaż:
SWIEBODZIN
ul.Poznańska 56
tel.228-21 w.391
tlx 043 3360
KRĘTA 5
01-12210

Hurtownia Artykułów Przemysłowych i Chemicznych
Kramex NOWA SÓL
UL. STASZICA 1
TEL. 72-21 w. 202
oficjalny dystrybutor firm Johnson & Johnson oraz Penaten Bebe
POLECA CAŁY ASORTYMENT WYROBÓW
Ponadto oferuje szeroki asortyment chemii gospodarczej i kosmetyków renomowanych firm krajowych i zagranicznych.
Preferujemy ceny zbytu producentów.
Przy zakupach gotówkowych udzielamy upustów od 2 do 5%.
01-12413

FIRMA KUPI STARE MOTOCYKLE
Oferty przyjmuje
J.P. Trading
Zielona Góra
ul. Boh. Westerplatte 23
tel. 640-91, fax. 642-22
01-12335

PRAWDOPODOBNIE...? Największy w Polsce
KOMPLEKS HURTOWY ODZIEŻY i OBUWIA
semax®
Od 3 maja uruchomiliśmy nową część, naszego kompleksu hurtowego, aby ułatwić i usprawnić zakupy wszystkim Naszym Klientom.
W każdy poniedziałek o godz. 10.00 odbywają się pokazy mody organizowane przez Agencję Fashion Models
Dla stałych klientów system rabatów i dogodnych terminów płatności semax Club®
Przyjedź, to trzeba zobaczyć!
ZAPRASZAMY

Pn-Pt 8.00-20.00
Sobota 9.00-14.00
Poznań, ul. Łacina 6-8, tel. 790-321, 765-865
Legnica, ul. Jaworzyńska 4, tel. 289-93
01-11946

Hurtownia „MAJLIZ"
Zielona Góra, ul. Kręta 5
tel. 616-97 w. 304
zawiadamia Szanownych Klientów O NOWEJ DOSTAWIE ODZIEŻY DZIECIĘCEJ
Ponadto przypomina, że posiada tkaniny, odzież damską i męską.
Prowadzimy sprzedaż tkanin pozagatunkowych w sklepie przy ul. Sikorskiego 49 w Zielonej Górze
L-36

WIOSENNA OBNIŻKA CEN
od dnia 20.05.92r. do dnia 20.06.92r.
FIRMA "ANERI-POL"
zaprasza do AUTOMATYCZNEJ MYJNI SAMOCHODOWEJ
MYCIE, SZAMPONOWANIE, WOSKOWANIE, SUSZENIE SAMOCHODU ŚRODKAMI ZACHODNIMI W CZASIE 7 MINUT
Nowa Sól, ul. Zielonogórska 1a przy stacji kontroll pojazdów samochodowych
CZYNNA
od poniedziałku do soboty
w GODZINACH
8.00-20.00

1. Mycie szamponem	30.000 zł
2. Mycie szamponem + suszenie	35.000 zł
3. Wstępne mycie + mycie szamponem + suszenie	40.000 zł
4. Mycie szamponem + gorący wosk + suszenie	45.000 zł
5. Wstępne mycie + mycie szamponem + gorący wosk + suszenie	50.000 zł

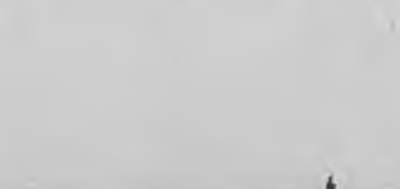

HURTOWNIA ART. TEKSTYLNYCH
posiada w ciągłej sprzedaży
- ręczniki frotte 50x100,75x150
- prześcieradła frotte 155x200
- kpl. stołowe- obrus, serweta, serwetki
- ścierki kuchenne pojedyncze i w kpl. 3 szt
- płaszcze kąpielowe frotte
- obrusy kolorowe 140x160
- obrusy białe 150x160, 125x140
- tkaniny obrusowe, zasłonowe, pościelowe

Zapraszamy codziennie 8.00-15.00
tel. 712-13 wew. 266
Zielona Góra, ul. Kożuchowska 20A.
01-12493

FIRMA PAUL ARENS sp. z o.o.
POSZUKUJE FIRM,
które zajęłyby się
DORADZTWEM, SPRZEDAŻĄ oraz **MONTAŻEM**
kompletnych urządzeń grzewczych na gaz i olej opałowy,
na terenie woj. zielonogórskiego, gorzowskiego, legnickiego i ościennych.
Oferty pisemne kierować:
Przedstawiciel firmy Paul Arens sp. z o.o.
Stanisław Dąbrowski, Chwaliszowice 52/1
68-211 Niwica.
01-12640

"MULTISYSTEM"
Zakłady Usługowo Handlowe Elektroniki polecają:
- **wszelkie naprawy sprzętu krajowego i zagranicznego**
- **telewizory magnetowidy radioodbiorniki i inne**
- **części elektroniczne**
- **sprzedaż anten TV SAT**
- **telewizory Elemis stoisko firmowe**
- **poszukujemy młodych zdolnych elektroników**

59-300 Lubin Zawadzkiego 10, Kilińskiego 19,
tel. 44-47-11.

04-00614

KGHM Polska Miedź S.A.
Oddział - Zakład Transportu

zaprasza do korzystania z nowo otwartej stacji paliw,

sprzedającej wszystkie rodzaje paliw,
łącznie z benzyną bezołowiową,
Klientom hurtowym, jak i detalicznym.
Stacja otwarta jest całą dobę,
a mieści się w Lubinie
- rejon Dyrekcji Zakładu Transportu.

Niskie ceny !!!

Dla zakładów kombinatu i ich pracowników
ceny niższe niż na wszystkich okolicznych stacjach,
w tym CPN.

ZAPRASZAMY !
U nas paliwa nie może zabraknąć.

04-00610

dla ciebie

NOWOŚĆ
RAJSTOPY
nabłyszczane - TRILOBAL
w różnych kolorach i rozmiarach.

Sprzedaż dla CIEBIE
Zielona Góra, ul. Trasa Północna 14
Zielona Góra, ul. Boh. Westerplatte 11
Gorzów, ul. Armii Polskiej 18/5.

01-12670

Zarząd Gminy Miejskiej w Żarach ogłasza
PRZETARG USTNY NIEOGRANICZONY
pod lokalizację garaży na działce nr 484/11

(15 miejsc garażowych) położonej w kompleksie garażowym Skarbowa - Jagiellońska w Żarach. Wygrywający przetarg mają pierwszeństwo w pierwokupie gruntów na użytkowanie wieczyste pod garażami wg zasad obowiązujących w ustawie o gospodarce gruntami (jednolity tekst Dz. U. nr 30 z dnia 10 kwietnia 1991 roku). Wygrywający przetarg jest zwolniony na okres dwóch lat od opłat za dzierżawę gruntów. Cena wywoławcza 3 mln złotych. Wadium w wysokości 500 tys. złotych należy wpłacić w kasie Urzędu z dopiskiem "garaże" - do dnia 8 czerwca 1992 r. do godz. 9.00.Można brać udział we wszystkich przetargach pod warunkiem wpłacenia odpowiedniej ilości wadium. W przeciągu 1 m-ca od daty przetargu, należy odebrać umowę dzierżawy. Nie podjęcie umowy uważa się jako odstąpienie od przetargu i przepadek wadium. Miejsce przetargu - sala narad Urzędu Miejskiego w Żarach w dniu 8 czerwca 1992 r. godz. 10.00. Zastrzega się prawo unieważnienia przetargu bez podania przyczyn. Po upływie dwóch lat od daty przetargu teren przeznaczony pod lokalizację garaży można wykupić na zasadach podanych w ustawie o gospodarce gruntami. W przeciwnym wypadku, lokalizacja traktowana będzie jako dzierżawa gruntów i stosowane będą opłaty dot. dzierżawy. Szczegółowych informacji można uzyskać w Wydziale Geodezji i Architektury Urzędu Miasta w Żarach, Pl. Marchlewskiego nr 1, tel. 3508 wewn. 215.

01-12726

Zarząd Miasta Żary
ogłasza
USTNY NIEOGRANICZONY PRZETARG

oddanie w użytkowanie wieczyste nieruchomości niezabudowanej, położonej przy ul. Kujawskiej w Żarach.

Warunki przetargu:

1. Przedmiotem sprzedaży jest nieruchomość niezabudowana (działka) oznaczona nr 442/12 o powierzchni 721 m kw.
2. Cena wywoławcza wynosi 33. 168 000 zł w tym ogrodzenie 10.115.000 zł.
3. Forma własności- użytkowanie wieczyste na lat 99.
4. Pierwsza opłata wynosić będzie 20% wylicytowanej kwoty. pozostałe opłaty roczne przez 99 lat będą płacone zgodnie z przepisami ustawy o gospodarce gruntami i wywłaszczaniu nieruchomości.
5. Wadium w wysokości 3 mln złotych należy wpłacić w kasie Urzędu Miasta najpóźniej do godz. 9.00 w dniu przetargu.
6. Wadium przepada, jeśli wygrywający przetarg uchyli się od zawarcia umowy notarialnej.
7. Przetarg odbędzie się w dniu 8 czerwca o godz. 10 00 w sali narad Urzędu Miasta Żary.
8. Zastrzega się prawo unieważnienia przetargu bez podania przyczyn.
9. Szczegółowe informacje można uzyskać w Wydziale Geodezji i Architektury Urzędu Miejskiego w Żarach tel. 35-08.

01-12729

Międzyzakładowy Klub Sportowy "Zagłębie" 59-301 Lubin
ul. M. Curie Skłodowskiej - GOS
ogłasza przetarg w formie wyboru pisemnych ofert na dzierżawę:

1. Od 1 sierpnia br. - restauracji "Olimp" i hotelu sportowego (łącznie) mieszczących się na terenie Górniczego Ośrodka Sportu przy trasie E-3. Powierzchnia restauracji - 367 m kw., hotelu - 470 m kw. Preferowane będą oferty zawierające propozycje modernizacyjne wraz z określeniem zakresu ich finansowania.
2. Od 1 lipca br. - sklepu spożywczego przy ul.Kamiennej. Powierzchnia - 135,6 m kw. Pisemne oferty należy składać w terminie do 15.06.92r. w sekretariacie Klubu. Dodatkowe informacje można uzyskać pod numerem telefonu 478-570, 478-510. Zastrzega się unieważnienie przetargu bez podania przyczyn.

04-00611

Przedstawicielstwo amerykańskiej firmy *POLAROID*

zatrudni: GŁÓWNĄ KSIĘGOWĄ i dwie KSIĘGOWE

Oferty prosimy zgłaszać do :

P.H. ***RUDIMEX***
Al. Konstytucji 3 Maja 10
Zielona Góra (skrytka pocztowa 66)
telefon: 32-83

Ln-7

Komputery „OPTIMUS"
to gwarancja jakości i niezawodności,
PC AT 286, 386, 486
w dowolnych konfiguracjach.

OPROGRAMOWANIE
dla małego i dużego biznesu

RACHUNKOWOŚĆ
dla firm prywatnych i spółek

DORADZTWO
gospodarczo - podatkowe, celno - dewizowe, zakładanie firm prywatnych i spółek kapitałowych

DORADZTWO
przy realizacji umów o dzieło w RFN

Niskie ceny i wysoką jakość oferuje:
P.W. „S+S" S.C.
Firma Konsultingowa
„EKSPERT"
65-021 Zielona Góra
ul. Dąbrowskiego 41a/63
tel./fax 5964

01-12730

Zarząd Miasta Żagania
ogłasza PRZETARG
na PROWADZENIE TARGOWISK MIEJSKICH
w Żaganiu
przy ul. Rybackiej
i Rzeźnickiej oraz
na osiedlu Żarska II

Oferta - oddzielnie dla każdego targowiska powinna zawierać:
-propozycję podziału opłaty targowej na część przeznaczoną dla oferenta i dla miasta,
-sposób zarządzania i zagospodarowania targowiska oraz przyległego terenu.
Nie wyklucza się możliwości składania ofert dotyczących prowadzenia wszystkich targowisk przez jednego oferenta.
Oferty w zapieczętowanych kopertach z napisem „TARGOWISKO" należy składać w terminie do dnia 26 maja 1992 r. w Urzędzie Miejskim w Żaganiu, pl. Słowiański 17, pokój nr 15.

Otwarcie ofert przez Komisję Przetargową nastąpi 28 maja 1992 r. w sali nr 6 Urzędu Miejskiego o godz. 10.00.

Obecność oferentów jest wskazana.

O wyniku przetargu oferenci będą poinformowani w tym samym dniu. Zastrzega się prawo nie skorzystania z ofert bez podania przyczyn.

01-11518

Towarzystwo Ubezpieczeniowe "TUK" S.A. w Warszawie
Oddział Terenowy w Zielonej Górze, ul. Licealna 6

ogłasza konkurs na
Z-cę DYREKTORA ODDZIAŁU

Kandydaci przystępujący do konkursu powinni złożyć odpowiednie dokumenty w siedzibie Oddziału, a szczegółowe informacje w tym zakresie uzyskać mogą pod numerami:
676-91, 677-36, fax/tel. 676-04.

01-12748

Przedsiębiorstwo Budownictwa, Eksportu i Robót Specjalistycznych
"TADEX" sp. z o. o. w Zielonej Górze, ul. Licealna 6

ogłasza konkurs na
Z-cę DYREKTORA d/s PRODUKCJI

Kandydaci przystępujący do konkursu powinni złożyć odpowiednie dokumenty w siedzibie Przedsiębiorstwa, a szczegółowe informacje w tym zakresie uzyskać mogą pod numerami telefonów:
676-91, 677-36 i fax/tel. 676-04.

01-12746

Masz wolny czas,
chcesz zarobić zgłoś się do
Przedsiębiorstwa Budownictwa, Eksportu i Robót Specjalistycznych
"TADEX" sp. z o. o. w Zielonej Górze, ul. Licealna 6,
które poszukuje pracowników w następujących zawodach:
- stolarzy w zakresie układania parkietów, boazerii oraz aranżacji wnętrz,
- murarzy, tynkarzy, blacharzy, glazurowców, płytkarzy w celu zatrudnienia na umowę o pracę oraz umowę-zlecenie.

Przyjmujemy jednocześnie operatywnych majstrów i kierowników robót.
Bliższych informacji udzielamy pod numerami telefonów:
Zielona Góra, 676-91, 677-36, fax/tel. 676-04.

01-12743

BRAMY GARAŻOWE PODNOSZONE KRAJOWE I IMPORTOWANE

MOŻLIWOŚĆ ELEKTRONICZNEGO OTWIERANIA

RÓWNIEŻ BRAMY WJAZDOWE, WSZELKIE INNE TYPY BRAM GARAŻOWYCH, BRAM PRZEMYSŁOWYCH ORAZ BRAM WJAZDOWYCH

TELETECHNIKA, Zielona Góra
ul. Boh. Westerplatte 11,
tel.42-31, wew.480

01-12725

Wszystkie ogłoszenia (także na kuponie) również przyjmują nasze oddziały

w Głogowie, ul. Świerczewskiego 11,
Gorzowie, ul. Chrobrego 31,
Lubinie, ul. Armii Czerwonej

Zielonogórski Zakład Górnictwa Nafty i Gazu w Zielonej Górze, ul. Westerplatte 15 informuje

wszystkich, którzy zawarli umowę z Zakładem Gospodarki Komunalnej i Mieszkaniowej na wynajem pomieszczeń przy ul. Westerplatte 15, że zajmowane pomieszczenia zostały wybudowane ze środków ZZGNiG i przed ich zasiedleniem należało uzyskać zgodę naszego zakładu.

Ostrzegamy wszystkich, którzy wynajęli pomieszczenia lub mają zamiar zawrzeć umowy najmu bez zgody ZZGNiG, iż zostaną one uznane za bezskuteczne i rozwiązane z chwilą zakończenia postępowania uwłaszczającego.

01-12720

01 AUTO—MOTO

● **SPRZEDAM** tanio przyczepę campingową przystosowaną do małej gastronomii Lubin Legnicka 55/5 *(04 00648)*
● **STAR** 200 stan dobry do sprzedaży w LOK Świebodzin, Piłsudskiego 47 tel 231-39 *(01 12179)*
● **STAR** 28 Żywiec, nowa kabina sprzedam lub zamienię przyczepa campingowa fiat 126p Tel 67 309 *(01 12167)*
● **STARA** 200 oraz przyczepę 6 t - sprzedam Sulęcin os Kopernika 7a/9 *(02-01184)*
● **STARA** silnik leyland, skrzynia, most autosan sprzedam lub zamienię na osobowy Przyborów Nowosolska 12 *(01 12347)*
● **TABLICE** rejestracyjne, atestowane, aluminiowe poleca Wytwórnia "Kama" Zielona Góra Urszuli 3A tel 608-30 *(01 12117)*
● **TANIO** sprzedam motocykle suzuki 80 1983 iz-350 z koszem Siedlec k/Wolsztyna, Lipowa 62 *(01-12342)*
● **TANIO** sprzedam samochód jelcz rto. ładowność 8 t Zielona Góra. Powstańców W-wy 13/4 *(01-12694)*
● **TANIO** sprzedam silnik od forda taunusa 1,6 do regeneracji Zielona Góra. Podgórna 31A/13 *(01-12503)*
● **TANIO** sprzedam silnik ze skrzynią biegów i półosiami Zielona Góra Dolina Zielona 19c *(01-12146)*
● **TARPANA**, motorower "Ogra-Jawa" wciągarkę budowlaną — tanio sprzedam 66-017 Nietków 135c *(01 12359)*
● **TAXOMETR** 211 z osprzętem sprzedam ZG tel 292 17 wieczorem *(01-12615)*
● **TELEFONICZNA** auto-giełda Agencja "Edycja" Zielona Góra Sikorskiego 4 p 39 tel 44-46 w 11 *(01 10605)*
● **TOYOTA** corolla 1 3 1980 stan dobry sprzedam cena 20 mln Bielsko, Jaśminowa 1/5 *(01 12524)*
● **TRÓJKĄT** ostrzegawczy, apteczka, gaśnica, linka holownicza niezbędnym wyposażeniem Twojego samochodu Kupisz MOTOZBYT ul Kupiecka 17 Zielona Góra *(01-09979)*
● **TYLNY** most fiata 125p 1300, 4 opony z felgami 185 x 70 R-13 tanio sprzedam Zielona Góra tel 65-230 *(01 12489)*
● **ULGĘ** celną sprzedam Gorzów ul Marcinkowskiego 71/12 po 16-tej *(02-01359)*
● **ULGĘ** celną z tytułu przedpłaty sprzedam Żary tel 31-25 po 16 00 *(01 11419)*
● **ŻUKA** blaszaka 80 i forda eskort 76 1 2 ccm sprzedam Krosno Odrz Walki Młodych 17/3 *(01 12542)*
● **ŻUKA** blaszaka, silnik na dotarciu po remoncie kapitalnym sprzedam lub zamienię na osobowy Żagań Buczka 18b/9 *(01 12546)*
● **ŻUKA** diesla 4-biegowego rok 1991 osobowo towarowy sprzedam Bytom Odrz tel 118 *(01 12477)*
● **UŻYWANE** części do samochodów zachodnich oferuje Danmar Trasa Północna 14 tel 700 11 Zielona Góra *(01 11513)*
● **VOLKSWAGEN** Bus 1980 benzyniak sprzedam Lubin 44-16-98 *(04-00635)*
● **WAŁ** korbowy, wolne koło i inne części do trabanta sprzedam Gorzów tel 271 73 *(02-01358)*
● **WARTBURGA** 353 stan bardzo dobry 1979 sprzedam, 9.5 mln Żary Paderewskiego 20/62 *(01 12441)*
● **WYKŁADZINY** gumowe podłogowe do skody favorit a ponadto do mercedesa poloneza fiata 125 i 126 oraz innych zachodnich — możesz kupić w sklepie MOTOZBYT ul Kupiecka 17 Zielona Góra *(01 10460)*
● **ZACHODNI** samochód od roku 1979 po wypadku lub części — kupię Zielona Góra tel 656 85 po 18 00 *(01-12634)*
● **ZNAKOWANIE** pojazdów przed kradzieżą "Somerw Głogów Reja 17a tel 34 17 59 *(03-01868)*

02 BUSINESS

● Masarnię z ubojnią w pełnym cyklu produkcji k/Zielonej Góry sprzedam lub odstąpię udziały Oferty Bo Zielona Góra *(01 12229)*
● **APARATURĘ** komputerowego odchudzania "Sun light" sprzedam Lubsko tel 72-03-24 *(01-09941)*
● **ATRAKCYJNE** systemy express dużego lotka — informacja bezpłatna koperta znaczek "Aren skr poczt 4, 65-424 Zielona Góra 4 *(01 11626)*
● **BANKI** informacji i ofert "Agma" Zielona Góra tel 722-78, Lubin tel 447 601 *(01 11614)*
● **BIURO** Ogłoszeń "Gazety Wyborczej" Agencja "Edycja" Zielona Góra Sikorskiego 4 p 39 tel 44 46 w 11 *(01 10607)*
● **BIURO** Ogłoszeń 40 polskich - 80 zagranicznych pism Agencja "Waldex Zielona Góra tel 38-57 *(01 12425)*
● **BIURO** Ogłoszeń Gazety Wyborczej Agencja Edycja Zielona Góra Sikorskiego 4 p 39 tel 44 46 wew 11 *(01 11865)*
● **BUTELKI** niemowlęce prod CSRS atest hun 6 800 zł/szt Zielona Góra tel 38-57 *(01 12434)*
● **CHCESZ** otrzymać duże pieniądze pomogę kontrolowana gra dla każdego zdecydowanego, operatywnego Znaczek + koperta + 1000 zł ksr 65-082 Zielona Góra, Spółdzielcza 4/10 *(01 12198)*
● **EUR** bez stempla, stały kontrakt kupujemy ZG tel 640-06 wew 232 *(01 12408)*
● **HURT** butelki niemowlęce 6000 zł/szt dogodne warunki płatności Zielona Góra tel 38-57 *(01 12447)*
● **HURTOWNIA** odzieży używanej na wagę Żukowice 51 codziennie 10 00 17 00 soboty 10 00 15 00 *(03 01818)*
● **KIESZONKOWY** komputer biznesmena "Casio 64 kB tanio sprzedam Wolsztyn, tel 22-85 *(01 12520)*
● **KSIĘGI** przychodów i rozchodów Gorzów tel 325 762 po 16 00 *(01 12686)*
● **MASARNIE** ubojnie piekarnie gastronomia pełen asortyment odzieży i obuwia roboczego kupisz Zielona Góra, Lisia 10 tel 36-09 *(01 12239)*
● **MASZYNĘ** do lodów produkcji niemieckiej sprzedam Lubin Tysiąclecia 3A Mini-Bar *(04-00623)*
● **MASZYNY** stolarskie frezarka wyrównarka, piła tarczówa sprzedam 66-600 Krosno Odrz Chrobrego 15/1 *(01 12588)*
● **MATERIAŁY** budowlane stal 1234 GS gładka supremą rury PCV ciśnieniowe kompletne dostawy 44 75 25 po 16 *(04-00639)*
● **MOŻLIWOŚĆ** dorobienia dla operatywnych Zadzwoń Zielona Góra, tel 616-90 *(01 12375)*
● **MULTIMILIARDER** 50 mln zł, gra kontrolowana uczciwa tylko dwie pozycje koperta + znaczek Dyskrecja 65-958 Zielona Góra 8, skr 146 "MLD" *(01 12368)*
● **NAJTANIEJ** prowadzimy księgi i deklaracje podatkowe Gorzów tel 74 702 74-974 Czynne cała dobę *(02-01317)*
● **ODZIEŻ** z USA - Canady na wagę Zielona Góra Zawadzkiego 83 (piwnica) blok z tyłu "Sportowca" *(01 11908)*
● **OKAZJA!** Sprzedam nowy magiel elektryczny, tanio do prowadzenia działalności usługowej Lubin 42 52 13 *(04-00622)*
● **OSOBA** z kwalifikacjami poprowadzi księgę przychodów i rozchodów Gorzów 66-413 box 715 *(02-01354)*
● **POSZUKUJESZ** poważnych partnerów handlowych krajowych i zagranicznych? Zadzwoń! Agencja "Waldex" Zielona Góra tel 38-57 *(01 12442)*
● **POTRZEBUJESZ** pieniędzy napisz pomogę koperta + znaczek W O Bytnica 155 66-022 Bytnica *(01 12567)*
● **POTRZEBUJESZ** pieniędzy, zaryzykuj, zagraj koperta + znaczek IR ul Bema 36/1 Zielona Góra *(01 11943)*
● **POTRZEBUJESZ** pieniędzy zagraj w multimiliarderze 50 mln zł Kontrolowana i uczciwa, tylko dwie pozycje koperta + znaczek 65 958 Zielona Góra 8 skr 146 *(01 12369)*
● **POŻYCZKA** bezzwrotna Informacja koperta + znaczek, to nie żart Oferty BO Zielona Góra *(01 12137)*
● **PRODUCENCIE!** Hurtowniku! poszukujesz odbiorców towaru w całym kraju? Zadzwoń! Agencja "Waldex Zielona Góra tel 38-57 *(01-12429)*
● **PROWIZJA** dla każdego, kto dostarczy zamówienie na zakup środków ochrony pracy i bhp Zielona Góra ul Lisia 10, tel 46-51 w 276, 29-375 *(01-12371)*
● **PRZYCZEPĘ** gastronomiczną nową Zielona Góra
● **RĘCZNIKI** frotte, odzież ochronna i robocza, obuwie specjalistyczne i robocze, pasta bhp i inne art. ochrony pracy Zielona Góra, ul Lisia 10 tel 46-51 w 276 29-375 *(01-12372)*
● **REGAŁ** sklepowy, regał masarniczy, ladę sklepową nowe sprzedam po przystępnej cenie Zielona Góra Jęczmienna 19 *(01-12531)*
● **REKLAMĘ** na samochód dostawczy przyjmę w zamian za pożyczkę 15 mln Świebodzin, tel 235-37 *(01 12544)*
● **SPRZEDAM** hurtowo baterie "Rader" R6 prod USA, wystawiam fakturę, cena 1500 zł, gwarancja 1993 ZG tel 644-50 *(01-12471)*
● **SPRZEDAM** stragan Zielona Góra Wypoczynek 10 *(01 12672)*
● **SPRZEDAŻ** francuskich maszyn sitodrukarek różne typy i dowolne materiały szukam zainteresowanych 65-958 Zielona Góra 8, skr 146, "Dyskrecja" *(01-12370)*
● **SZUKAM** wspólnika do założenia firmy remontowo-budowlanej, posiadam gotówkę, samochód osobowy i ciężarowy Oferty BO Zielona Góra *(01-12502)*
● **URZĄDZENIA** piekarnicze, polepszacze z atestem oferuje Franpol Zielona Góra al Zjednoczenia 118A tel 724-45 *(01 11516)*
● **URZĄDZENIA** spawalnicze części zamienne, drut spawalniczy, elektrody - Przedsiębiorstwo "Awiz" Przytoczna tel 62 *(02-01337)*
● **W Łęknicy punkt handlowy kupię lub wydzierżawię. Zielona Góra, tel 228-82** *(01 12195)*

03 DLA DOMU

● **AGD** serwis, naprawa pralek, odkurzaczy, młynków mikserów, suszarek itp Również w domu klienta Gorzów ul Śląska 31 *(02-01196)*
● **BLACHĘ** ocynk 0 5 mm arkusz 2x1 m sprzedam Trzebiszewo ul Główna 57 tel 13 258 po 16-tej *(02 01346)*
● **BUJACZEK** rowerek Agatka spacerówkę telewizor "Elektron" sprzedam Zielona Góra tel 29-004 *(01 12534)*
● **CHCESZ** mieć nową tapicerkę mebli zadzwoń ZG Zakład Tapicerski tel 726-66 *(01 11682)*
● **DEZYNSEKCJA** deratyzacja, mieszkania, sklepy, stołówki, rachunki gwarancja Lubin 44-58-62 *(04-00628)*
● **DRZWI harmonijkowe, wzór amerykański Lubin 44-14-06, 42-62-08 po 16.00.** *(04-00431)*
● **DRZWI harmonijkowe, wzór amerykański Lubin 44-14-06 po 16.00** *(04-00430)*
● **DRZWI harmonijkowe, wzór amerykański Lubin 44-14-06, 42-62-08 po 16.00.** *(04-00432)*
● **DRZWI harmonijkowe, wzór amerykański Lubin 44-14-06, 42-62-08 po 16.00.** *(04-00433)*
● **DRZWI harmonijkowe, wzór amerykański Lubin 44-14-06, 42-62-08 po 16.00.** *(04-00434)*
● **EKO** 22 usuwa chlor, fenol, metale ciężkie polepsza smak i zapach wody Gorzów tel 332-543 od 8 00 14 00 *(02-01279)*
● **EKO-22** filtruje wodę w Twojej kuchni, zachowując niezbędne dla organizacji sole mineralne i fluor ZG tel 67-321 *(01-12682)*
● **FIKUSA** dużego tanio sprzedam ZG tel 726 69 *(01 12664)*
● **GRES** płytki podłogowe z przeznaczeniem na sklepy hale, garaże Cegbudpol Wandy 21 Zielona Góra *(01 12465)*
● **GRES** tanie płytki podłogowe z wieloletnią gwarancją mrozo- wodo- chemioodporne oferuje Cegbudpol Wandy 21 *(01-12466)*
● **GRZEJNIKI** żeliwne 60 sprzedam Zielona Góra 292 52 *(01-12438)*
● **KABINĘ** natryskową z brodzikiem nową sprzedam Głogów 34-27-57 wew 748 *(03 01996)*
● **KAFELKI** ścienne 7,5 m kw kolor czekoladowy sprzedam za 500 tys Sulechów Zacisze 4/1 tel 40-69 *(01 12666)*
● **KLEJE** masy do fugowania wodo mrozoodporne z atestem oferuje Cegbudpol ul Wandy 21 Zielona Góra *(01-12468)*
● **KOCIOŁ** co tanio sprzedam 24 kW Tezam Tczew nieużywany Zielona Góra Gajowa 28 *(01-12423)*
● **KOLUMNY** "Tonsil" 70W nowe krzesła tapicerskie 6 szt sprzedam Zielona Góra tel 620-43 po 19 00 *(01-12361)*
● **KOTŁY** c o na paliwo płynne sprzedaję i montuję Firma "Ledox" Zielona Góra tel 671 40 *(01-11625)*
● **KRĘGI** na studnie studzienki szamba, pokrywy sprzedam Dostawa na plac budowy Bobrowice tel 92 *(01-11109)*
● **KRZEWY** ozdobne owocowe duży wybór Nowa Sól Chrobrego 9 tel 3446 czynne cały dzień Zapraszamy *(01 11258)*
● **KUCHENKĘ** gazową 4-palnikową w bardzo dobrym stanie sprzedam, cena 1 000 000 zł Zielona Góra Klementowskich 2/14 po 16 00 *(01 12587)*
● **MINI** majster nowy, tanio sprzedam Krosno Odrz tel 198 do 15 00 *(01-12459)*
● **PALMĘ** feniks ok 2 m tanio sprzedam Zielona Góra Mała 41/1 *(01-12323)*
● **PARKIET** mozaika dębowa tanio sprzedam Letnica 56 *(01 11862)*
● **PŁYTKI** ceramiczne z atestem oferuje firma Cegbudpol, Wandy 21 Zielona Góra tel 224-32 652-43 *(01 12469)*
● **PŁYTKI** ceramiczne Cegbudpol ul Wandy 21 tel 224 32 651 24 tel/Fax 652-43 Zielona Góra *(01 12453)*
● **PŁYTKI** ceramiczne ul Wandy 21 Zielona Góra dojazd od ul Reja za Elmetem w prawo *(01-12458)*
● **PŁYTKI** ceramiczne ul Wandy 21 Zielona Góra dojazd od ul Wojska Polskiego do ul Jedności *(01 12461)*
● **PŁYTKI** ceramiczne większe zamówienia dostawa naszym transportem bezpłatnie pod wskazany adres Cegbudpol Wandy 21 *(01 12463)*
● **PŁYTKI** ceramiczne Sprzedaż detaliczna hurtowa oraz na cele inwestycyjne Cegbudpol Zielona Góra Wandy 21 *(01 12456)*
● **PIEC** centralnego ogrzewania 0 9 m sześc koksowo gazowy tanio sprzedam Żary 2203 *(01 12350)*
● **PIECE** centralnego ogrzewania na olej opałowy sprzedaje i montuje firma Ledox Zielona Góra tel 671 40 *(01 12600)*
● **ROWER** diamant fabrycznie nowy sprzedam Zielona Góra tel 631-53 po 18 00 *(01 12388)*
● **ROWER** salto tanio sprzedam Zielona Góra tel 602 83, Zawadzkiego 55/8 *(01 11363)*
● **SPRZEDAM** mozaikę dębową Zielona Góra Ceglana 1 *(01 12448)*
● **STOLIK** antyk tanio sprzedam oraz stolik fotele czerwone 400 tys 44-54-90 Lubin *(04-00641)*
● **TELEWIZOR** "Elektron" kolor, spacerówkę, rowerek "Agatka" bujaczek sprzedam Zielona Góra tel 290-04 *(01 12523)*
● **TELEWIZOR** czarno biały z nowym kineskopem Neptun 624 sprzedam Głogów, tel 33-97-74 *(03-01615)*
● **TELEWIZOR** kolorowy polski używany w dobrym stanie sprzedam cena 2 000 000 Zielona Góra Klementowskich 2/14 po 16 00 *(01 12687)*
● **WIRÓWKĘ** małą czeską tanio sprzedam Głogów 341-911 *(03-01900)*
● **WÓZEK** spacerówkę rowerek "Bobas trzykołkowy kosz łóżeczko na kółkach, stojaczek-sprzedam Zielona Góra, tel 290-04 *(01 12339)*
● **WYCIĄG** budowlany silnik z wibratorem wapno hydratyzowane tanio sprzedam Głogów 33-95-94 *(03 01958)*
● **ZAMRAŻARKĘ** 100 l 3-szufladkową sprzedam oraz aparat fotograficzny Zenit - lampę Lubin 44-54-90 *(04-00640)*

04 ELEKTRONIKA

● **ADAPTACJA** telegazety w zachodnich telewizorach do polskich liter, gwarancja ZG tel 637-43 *(01-12696)*
● **AMIGĘ** 500 kupię w dowolnej konfiguracji Gorzów tel 72-694 *(02-01348)*
● **C 64** stację dysków magnetofon, 2 joysticki, oprogramowanie, literaturę sprzedam Lubrza tel 109 plac sobota niedziela *(01 12663)*
● **COMMODORE** C64 + kompletny osprzęt na gwarancji zdecydowanie tanio sprzedam Oferty BO Zielona Góra *(01 11679)*
● **DUŻĄ** wieżę (amplituner + deck) + 2 kolumny 100W, gwarancja sprzedam, cena 4.5 mln Lubogoszcz 14 k/Sławy *(01-12684)*
● **KAMERĘ** video VHS M25EE z osprzętem na gwarancji "Panasonic" sprzedam Kostrzyn, tel 36-05 *(01 12547)*
● **KOMPUTER IBM PC/AT 286, kolorowy monitor sprzedam. ZG, Wyszyńskiego 33/7 tel. 619-72.** *(01 12238)*
● **KOMPUTER** schneider CPC-464, monitor, gry, programy użytkowe joystik sprzedam Głogów 33-89-53 *(03-01960)*
● **KOMPUTERY** PC AT-286, 386, 486 programy licencyjne shareware, kopiarki, peryferia "Infotronic" sc Zielona Góra tel 48-31 wew 449 *(01-11927)*
● **MAGNETOFON** sony nowy duża wieża dolby HX PRO sprzedam 2 6 mln Zielona Góra tel 294-69 *(01 11879)*
● **MAGNETOFON** ZK 140T sprzedam 66-440 Skwierzyna, Grunwaldzka 9 *(01-12736)*
● **MAGNETOWID** video-odtwarzacz nowe tanio sprzedam. ZG tel. 66-211 po 18 00 *(01-12610)*
● **METRONOM** taktomierz elektroniczny, wyznacza tempo przy grze na instrumentach muzycznych Głogów 34-17-70 *(03-01985)*
● **MONTAŻ** telegazety do 100 typów telewizorów sony panasonic, sanyo, philips, samsung, royal, sharp, toshiba anitech gold star i inne gwarancja referencje ZG tel 637 43 *(01 12688)*
● **NOWY** komputer "Casio 64 kB, kieszonkowy nowy tanio sprzedam Wolsztyn, tel 22-85 *(01 12383)*
● **ODTWARZACZ** CD philips przenośny, fabrycznie nowy tanio sprzedam ZG tel 648-49 *(01 12276)*
● **STACJĘ** dysków 1541 II na gwarancji + 70 dysków z mln sprzedam ZG tel 626-62 *(01 12410)*
● **STEROWNIKI** świetlne do dyskoteki, żarówki, oprawki 120 szt sprzedam Nowa Wieś 56 67-417 Mochy *(01-11822)*
● **TANIO** sprzedam telewizor i magnetowid akai oraz zestaw satelitarny Wisi Nowa Sól Traugutta 29/1 *(01 12074)*
● **TECHNICS** wzmacniacz SU 810 stan bardzo dobry tanio sprzedam Gorzów tel 325-516 wew 241 *(02 01353)*
● **TELEFAX** "Panasonic" nowy na gwarancji sprzedam. Gorzów, tel 250-51 do 15.00 *(01-12637)*
● **TELEWIZOR** kolorowy "Spektra" przestrojony, 26 cali pilot tanio sprzedam Zielona Góra tel 29 446 *(01 12517)*
● **TELEWIZOR** kolorowy produkcji zachodniej używany sprzedam tanio 65-053 Zielona Góra Chrobrego 4/2 *(01-12614)*
● **TELEWIZORY** tanio kupię, używane sprawne lub nie sprawne w różnym stanie ZG tel 637 43 *(01 12698)*
● **WIEŻĘ** z kolumnami nową "Toscę" tanio sprzedam Głogów Wojska Polskiego 9 pok 509 *(03-01977)*
● **WIEŻĘ** z kompaktem, kolumnami i pilotem okazyjnie za pół ceny stan idealny ok 3.2 mln Lubin 42-22-66 *(04-00642)*
● **WYŁĄCZNIKI** zmierzchowe sprzedam: Cena 55 tys 59-330 Ścinawa, Kościuszki 13/2 *(01-12690)*

05 HOBBY

● **1000** zł z papieżem sprzedam Gorzów ul.Grottgera 5/15 *(02-01302)*
● **ANTYKI** kupię: meble, obrazy Lanz Buldoga. Nowa Sól, Chrobrego 9 tel. 34-46 oferty listowne. *(01-11257)*
● **APARAT** fotograficzny i kompletne wyposażenie ciemni sprzedam, cena 5 mln. Zielona Góra, Krośnieńska 21a/16. *(01-12386)*
● **JACHT klasy 470, maszt Proktor, 2 komplety żagli sprzedam. Lubin tel. 44-71-07 po 15.** *(04-00582)*
● **KOMPUTER** do gry Sega sprzedam. Gorzów, tel 733-28. *(01-12738)*
● **KSIĄŻKI**, broszury, kalendarze o tematyce wędkarskiej, "Wiadomości Wędkarskie" 80-88 wymienię na sprzęt wędkarski. Zielona Góra, tel. 221-51. *(01-12626)*
● **MONETĘ** 1000 zl z papieżem sprzedam. Kargowa, Dębowa 7, tel. 434. *(01-12355)*
● **MONETĘ** złotą - sto tysięcy, jedna uncja złota, Solidarność oraz szalę antyk - sprzedam. Gorzów tel. 325-856 *(02-01338)*
● **NAMIOT** 5-osobowy fabrycznie nowy sprzedam Zielona Góra tel. 631-53 po 18 00. *(01-12389)*
● **ODTWARZACZ** CD philips przenośny, fabrycznie nowy - tanio sprzedam Zielona Góra tel 648-49 *(01 12277)*
● **OKAZJA** bardzo tanio za kompletne wyposażenie amatorskiej ciemni do fotografii barwnej. 66-600 Krosno Odrz Dąbrowskiego 20 po 16.00. *(01-12590)*
● **PŁYTY** z muzyką "Hard and Heavy" - sprzedam lub wymienię. Głogów, Świerczewskiego 4a/14 *(03-01990)*
● **PIĘKNEGO** rocznego kocura perskiego z rodowodem sprzedam Zielona Góra, tel. 672-98 *(01-12540)*
● **POSIADAM** adresy firm wysyłających katalogi samochodowe i nie tylko, wysyłam za pobraniem 20 000 Lubin, Sowia 26/7 *(04-00616)*
● **SPRZEDAM** monetę srebrną 5 marek z 1903 r Lubin skr 8 *(04-00646)*
● **SPRZEDAM** psa chart rosyjski duży z rodowodem 4 lata Lubin Sowia 26/7 *(04 00617)*

06 KOMUNIKATY

● **Atrakcyjne włoskie suknie wypożyczysz w salonie "Iwonka" Gorzów Chwalęcice 9 (dojazd ul Żwirową) tel 740-53** *(02 01333)*
● **DOCHODOWA** gra kontrolowana bez ryzyka uczciwa, koperta + znaczek deklaracja gratis Zielona Góra Tarpanowa 8 Dudek *(01 12528)*
● **KOCURKA** perskiego kremowobiałego siedmiomiesięcznego rodowodowego sprzedam Międzyrzecz tel 29-66 *(02-01344)*
● **NUMER** telefonu w Skwierzynie sprzedam 12 mln lub udostępnię 350 tys miesięcznie Skwierzyna tel 170 479 *(01-12001)*
● **ODKUPIĘ** system gry w toto lotku SS 10 z dekoderem numerycznym Oferty BO Zielona Góra *(01-12474)*
● **OKAZJA** wyprzedaż branży metalowej Sklep fabryczny Zremb Gorzów ul Fabryczna od 9 00 16 00 *(02 01222)*
● **PILNIE** poszukuję kawalerki do wynajęcia (może być w starym budownictwie) lub oddzielnego mieszkania w domku jednorodzinnym Gorzów tel 226-25 (do 16 tej) lub oferty BO Gorzów dla nr 1368 *(02-01368)*
● **TELEFONICZNA** agencja nieruchomości pośredniczy w kupnie sprzedaży wynajmie zamianach Głogów 070/347 348 8 00 13 00 *(03 01950)*
● **UNIEWAŻNIA** się pieczątkę Zakład Usługowo Handlowy Antoni Błaż Długa 25 Świdnica *(01 12417)*

07 LOKALE

● "Dolinki" mieszkanie 2-pokojowe 37 m kw o podwyższonym standarcie w bloku 4-ropiętrowym zamienię na większe Gorzów tel 32-09-18 *(02-01195)*
● **AGENCJA Krawczak, domy, mieszkania, budowy, parcele. Zielona Góra, Centrum Biznesu, Boh Westerplatte 23, tel 645-71 fax 672-65** *(01-10233)*
● **ALFADOM** ZG tel 707-64 poszukuje do kupienia mieszkanie 3-pokojowe w Krośnie Odrz 1 do 4 pokojowe w Zielonej Górze *(01 11929)*
● **ALFADOM** mieszkania domy parcele sprzedaż wyceny biegłych, zamiany wynajem Zielona Góra al Niepodległości 36 tel 707-64 *(01 12404)*
● **BAR** przy ruchliwej trasie sprzedam lub wydzierżawię Głogów tel 335-940 lub 334-987 po 16 00 *(01 11952)*
● **DO** wynajęcia M-3 komfortowe z telefonem płatne za rok z góry Gorzów tel 320-908 *(02-01305)*
● **DO** wynajęcia pomieszczenie na magazyn 60 m kw w Raculi tel 614-29 Zielona Góra *(01 12488)*
● **DOM** wolnostojący w Przylepie k/Zielonej Góry sprzedam Przylep os Zachodnie 23 *(01 12613)*
● **DOM** zabudowa szeregowa wydzierżawię firmie na biura lub hurtownię pow 120 m kw z możliwością użytkowania telefonu Oferty BO Zielona Góra *(01 12475)*
● **DWA** mieszkania kwaterunkowe, trzypokojowe, wygody, Żary, Wałbrzych zamienię na domek w Żarach Oferty BO Zielona Góra *(01 12070)*
● **DWA** mieszkania kwaterunkowe, trzypokojowe, wygody, Żary, Wałbrzych zamienię na domek w Żarach Oferty BO Zielona Góra. *(01-12070)*
● **GARAŻ** murowany do wynajęcia Zielona Góra, Ważów 30/2. *(01-12445)*
● **GARAŻ** podwójny, piętrowy, 4m szeroki, nadający się na warsztat, przy ul. Zachodniej tanio sprzedam Informacja Zielona Góra. Agrestowa 22/5 tel 68-992 po 15.00 *(01-12424)*
● **KAWALER** poszukuje pokoju od zaraz w Gorzowie lub okolicach. Gorzów, Korczaka 2B/2. *(01-12526)*
● **KIOSK** (30 m kw.) z łazienką do wynajęcia Głogów 33-45-60 *(03-01942)*
● **LOKAL** do wynajęcia na działalność gospodarczą lub biurową w centrum Głogowa, tel. 34-11-82. *(03-01998)*
● **LOKAL handlowy 20 m kw. do wynajęcia. Zielona Góra, Żeromskiego 12a, tel. 603-74.** *(01-12718)*
● **M-2** 30 m kw w Śremie, kredyt spłacony zamienię na Zieloną Górę lub Nową Sól, może być większe. Zielona Góra tel 710-74 do 15 00 lub Nowa Sól Szarych Szeregów 35. *(01-11670)*
● **M-2** 30 m kw w Śremie zamienię na Zieloną Górę lub Nową Sól. Kredyt spłacony. Zielona Góra tel. 710-74 do 15.00, Nowa Sól, Szarych Szeregów 3/5. *(01-12383)*
● **M-2** Ciechocinek 38 m kw zamienię na Zieloną Górę ZG tel. 48-31 wew 392 pok. 329. *(01-12391)*
● **M-2** własnościowe sprzedam, M-3 lub większe kupię Zielona Góra, Morelowa 63/4 *(01-12399)*
● **M-2** własnościowe zamienię na M-3 lub większe Zielona Góra, Morelowa 63/4 *(01-12393)*
● **M-4** (9 p 57 m kw) sprzedam Głogów 33-30-37 do 15 00 *(03-02001)*
● **M-4** 60 m kw sprzedam Sława Waryńskiego 91/3 po 19 00 *(03-01957)*
● **M-4** lokatorskie 62 m kw w Świnoujściu zamienię na podobne w Zielonej Górze ZG tel 624-70 *(01-12216)*
● **MIESZKANIA** do wynajęcia poszukuję w Krośnie Odrz lub okolicy kontakt Krosno tel 570 *(01 12644)*
● **MIESZKANIE** sprzedam Szlichtyngowa tel 103 *(03-01946)*
● **MIESZKANIE** 100 m kw I piętro plus strych ogród centrum Zielonej Góry sprzedam Oferty BO Zielona Góra. *(01-12397)*
● **MIESZKANIE** 2-pokojowe, nowe budownictwo Żagań zamienię na podobne w Gorzowie Gorzów tel 73-331 *(02-01343)*
● **MIESZKANIE** 3-pokojowe z telefonem na osiedlu Staszica w Gorzowie do wynajęcia. Gorzów tel 272-51 wew 232 do godz 15 00 *(02-01341)*
● **MIESZKANIE** 3-pokojowe, 48 m kw zamienię na dwa oddzielne Zielona Góra Powstańców W-wy 2/1 *(01 12500)*
● **MIESZKANIE** 3-pokojowe, kwaterunkowe, komfortowe zamienię na 2 oddzielne Zielona Góra tel 15/34 *(01 12114)*
● **MIESZKANIE** kwaterunkowe 50 m kw piece zamienię na mniejsze Zielona Góra, tel 29-817 *(01-12559)*
● **MIESZKANIE** kwaterunkowe w Żarach wygody 45 m kw zamienię na większe Żagań tel 2775 *(01-08954)*
● **MIESZKANIE** M 2 kwaterunkowe 37,62 m kw w Zielonej Górze zamienię najchętniej na M-4 M-3 os Pomorskie ZG tel 290-04 *(01 12568)*
● **MIESZKANIE** M 3 46 m kw co ciepła woda wynajmę w Gorzowie Wlkp Zielona Góra tel 645-86 *(01 12665)*
● **MIESZKANIE** M-3 komfort spółdzielcze w Łodzi zamienię na Zieloną Górę lub domek okolice Łódź tel 55-28-72. *(01-11387)*
● **MIESZKANIE** M-3 w domku jednorodzinnym wynajmę. Głogów Szymanowskiego 11 34 13-02 *(03 01949)*
● **MIESZKANIE** M-4 54 m kw sprzedam tel 44 52-46 po 20. *(04-00625)*
● **MIESZKANIE M-4, 54 m kw sprzedam. tel 44-52-46 po 20.00.** *(04 00612)*
● **MIESZKANIE** spółdzielcze dwupokojowe w Chocianowie zamienię na Głogów Głogów Herkulesa 10/6 *(01-12733)*
● **MIESZKANIE** spółdzielcze M 2 (34 m kw) w Nowej Soli zamienię na Zieloną Górę ZG tel 710 21 w 148 do 15.00. *(01-12118)*
● **MIESZKANIE** w Szczecinie zamienię na Gorzów (może być stare budownictwo lub dom) Gorzów tel 16-239 *(02-01342)*
● **MIESZKANIE** własnościowe 63 5 m kw III p w Zielonej Górze zamienię na dom z ogrodem ZG tel 29-446 *(01-12518)*
● **MIESZKANIE** własnościowe 64 m kw sprzedam Lubin 42-56-37 *(04-00634)*
● **ODDAM** dzierżawę lokalu 70 m kw w centrum Lubina wiadomość 42-22-45 *(04-00644)*
● **POKÓJ** na Jędrzychowie pani lub paniom tanio wynajmę, dostępność do kuchni Oferty BO Zielona Góra *(01-12364)*
● **POŚREDNICTWO** wynajmowania lokali mieszkalnych i użytkowych, pośrednictwo w wyjazdach zagranicznych samochodem osobowym Gorzów tel 72-279 *(02 01366)*
● **POSREDNICTWO** wynajmowania lokali mieszkalnych i użytkowych pośrednictwo w wyjazdach zagranicznych samochodem osobowym Gorzów tel 72-279 *(02 01367)*
● **POSZUKUJĘ** M 2 lub M-3 w Zielonej Górze tel 50-30 lub 666-05, płatne co miesiąc *(01-12344)*

Sklep w Zielonej Górze deptak 30 m kw oddam w dzierżawę ZG tel 228-85 *(01-12439)*

● **SPÓŁDZIELCZE** M-2 zamienię na większe z dopłatą Głogów 34-14-51 *(03-01913)*
● **SPÓŁDZIELCZE** M 3 zamienię na większe Głogów tel 34-55-51 *(03-01534)*
● **SPÓŁDZIELCZE** M-3, 53 m kw os Starówka zamienię na M-4 Głogów Powstańców 3/1 34-25-51 *(03 01944)*
● **SPRZEDAM dom w Wolsztynie, dwa mieszkania wolne po 100 m. Zielona Góra tel. 66-921** *(01 12150)*
● **SPRZEDAM** lub wynajmę piętro domu w Zielonej Górze, atrakcyjne położenie Oferty Bo Zielona Góra *(01 12508)*

Sprzedam mieszkanie 37 8 m kw Świebodzin tel 23 *(92 101)*

● **WYNAJMĘ** mieszkanie M-3 płatne za rok Wiadomość Zielona Góra Powstańców W wy 13/4 *(01 12692)*
● **ZAMIENIĘ** M-2 własnościowe 32 m kw I piętro w Sulechowie na mieszkanie w Zielonej Górze Wiadomość Zielona Góra ul Zawadzkiego 38/5 wieczorem *(01-09995)*
● **ZAMIENIĘ** M-4 komfortowe nowe budownictwo II piętro na dom w Zielonej Górze z dopłatą Oferty BO Zielona Góra *(01 12501)*

08 MATRYMONIALNE

● "Femina" biuro matrymonialne organizuje spotkania z Holendrami Gorzów ul. Piłsudskiego 4/18 tel 325 175 czynne w godz 13.00-18.00 *(02-01276)*
● "Femina" biuro matrymonialne organizuje spotkania z Holendrami Gorzów ul Piłsudskiego 4/18 tel 325-75 czynne w godz 13 00-18 00 *(02-01121)*
● "Irena" 64-200 Wolsztyn P 17 kojarzy małżeństwa krajowe zagraniczne Fotokatalogi Pełna dyskrecja Ten adres warto zapamiętać! *(01-09154)*
● **AGENCJA** Matrymonialna "Hacjenda" odmieni twój los, napisz do nas Zielona Góra 1 skr 218 *(01-12464)*
● **AGNIESZKA** 68-205 Żary box 8 pomoże odnaleźć szczęście! Fotokatalogi! Dyskrecja Możliwość opłat ratalnych Kraj, zagranica *(01 11737)*
● **MIŁA**, inteligentna uczuciowa bez nałogów pozna kulturalnego zielonogórzanina z samochodem wiek 45 55 Oferty BO Zielona Góra *(01 12527)*
● **POLONIA** R 68-206 Mirostowice box 10 Pomoże odnaleźć szczęście! Fotokatalogi Dyskrecja Możliwość opłat ratalnych Kraj, zagranica *(01-12667)*
● **POLSKIE** biuro matrymonialne "Amor" Postbus 95 4724 ZH WOUW Holandia oczekuje fotoofert pań zainteresowanych matrymonium z Holendrami Belgami Fotooferty bezpłatne *(02-00970)*
● **ZBYSZKO**, 65-958 Zielona Góra 8, box 109 pomaga samotnym Oferty krajowe, zagraniczne Fotokatalogi *(01 10214)*

09 MEBLE

● **ŁAWĘ** szklaną tanio sprzedam Głogów 341-911 *(03-01899)*
● **ŁÓŻECZKO** dziecięce piętrowe, drewniane, z materacem, szufladami, otwieranymi klapami - sprzedam Głogów, Świerczewskiego 24/6. *(03-01975)*
● **KOMIS** meblowy "Komebl" zaprasza od 10.00 do 18.00, Zielona Góra, Zachodnia 61 (dawna Bieruta) *(01-12516)*
● **KOMPLET** wypoczynkowy tanio sprzedam. Głogów 34-16-90 *(03-01979)*
● **KOMPLET** wypoczynkowy nowy, wersalkę, dwa fotele, dwie pufy, ładny wzór sprzedam. Zielona Góra tel 703-02 *(01-12416)*
● **MEBLE** młodzieżowe "Zelam" z dwoma biurkami sprzedam. Zielona Góra, tel. 222-03. *(01-12346)*
● **MEBLE** młodzieżowe, łóżko rozkładane, fotelik, stolik, szafę, segment sprzedam. ZG tel. 657-21 *(01-11923)*
● **MEBLE** tanio - sprzedam. Zestaw młodzieżowy "Miś" kolor jasny Gorzów tel 272-51 wew 232 do godz 15 00. *(02-01340)*
● **MEBLE** tapicerskie wyrób, sprzedaż, renowacje, niskie ceny, ciekawe wzory, krótkie terminy, bezpłatny transport. Zielona Góra, Jęczmienna 19. *(01-12548)*
● **SEGMENT** nowy sprzedam, cena 2.700.000 zł. Zielona Góra, Osadnicza 1/320. *(01-12373)*
● **SEGMENT** tanio sprzedam oraz oddam gratis wersalkę. Gorzów ul. Zubrzyckiego 5/8 *(02-01361)*
● **SYPIALNIĘ** nową, nieużywaną - bardzo tanio sprzedam. Głogów, Kosmonautów Polskich 7/9. *(01-12592)*
● **WERSALKĘ** dwuosobową sprzedam, stan bardzo dobry, kolor ciemny brąz, cena 500 tys zł. Zielona Góra tel. 614-20. *(01-10926)*
● **WERSALKĘ** w dobrym stanie 1 mln sprzedam Głogów 33-46-20 *(03-01987)*

10 NAUKA

● **KOMPUTERY** IBM indywidualne, grupowe, kursy obsługi i zastosowań Biuro Usług Budowlanych. Sulechów, Chopina 2 *(01-12110)*
● **KOREPETYCJE** chemia tanio Głogów 33-90-29 po 18 00 *(03-01968)*
● **KOREPETYCJE** matematyka Głogów 34-84-81 *(03-01907)*
● **KOREPETYCJE** matematyka fizyka telefon 714-53 Zielona Góra *(01-09767)*
● **KURSY** prawa jazdy, pełny zakres lub eksternistycznie, wysoka jakość szkolenia Głogów Kosmonautów 29/2, 33-82-64 *(03-01912)*
● **MATEMATYKA** fizyka korepetycje Gorzów tel 75 702 (od 8.00-14 00) *(02-01307)*
● **UCZNIA** w zawodzie złotnik przyjmę Oferty składać BO Zielona Góra *(01 12635)*

11 NIERUCHOMOŚCI

● 2-letnią 1 hektarową plantację porzeczki czarnej (Titania, Ojebyn, Triton) oraz ziemię w Świdnicy sprzedam ZG tel. 701-42 *(01-07167)*
● **AGENCJA** Krawczak poleca dom w Drzonkowie, stan surowy zamknięty, szereg Zielona Góra tel 645-71 fax 67-265 lub 50-96 *(01 12285)*
● **AGENCJA** Obrotu Nieruchomościami "Pro-Gres" Głogów, ul Budowlanych 7 tel 33-46-99 *(03-01802)*
● **CHATĘ** w Nowej Wiosce k/Lubrzy działka 12 arów wygody, telefon, lasy, jeziora + nowy warsztat 60 m kw ogrzewany c o sprzedam Zielona Góra tel 751-27 *(01-12731)*
● **DOM** 30 km Warszawa sprzedam lub zamienię na mieszkanie ZG tel 673-93 Inne propozycje *(01-12412)*
● **DOM** 30 km Warszawa zamienię na domek nad jeziorem lub w górach ZG tel 673-93 *(01 12418)*
● **DOM** na wsi c.o. woda, działka zamienię na jedno lub dwa mniejsze mieszkania własnościowe w Zielonej Górze Oferty BO Zielona Góra *(01 12712)*
● **DOM** na wsi przy szosie kupię Wiadomość na adres Gorzów ul Osiedlowa 38 Zdzisław Wojciechowski *(02 01282)*
● **DOM** piętrowy do wykończenia oraz przyległy wykończony lokal 240 m kw , ogród- tanio sprzedam Międzyrzecz, Mickiewicza 2B/2 *(01 12521)*
● **DOM** stan surowy prospekt nietypowy sprzedam Sulechów, Okrężna 10c/34 *(01 12658)*
● **DOM** z dużą działką, 12 km od Zielonej Góry sprzedam. Zielona Góra, tel 220-15 *(01 12576)*
● **DOM** z działką 12 km od Zielonej Góry zamienię na mieszkanie własnościowe w Zielonej Górze Oferty BO Zielona Góra *(01 12713)*
● **DOM** z działką 5 200 m kw ładnie położony telefon woda, kanalizacja sprzedam Rzeczyca 43 tel Świebodzin 247-50, w niedzielę *(01 12363)*
● **DOM** z wygodami, zabudowania gospodarcze i 0,5 ha ziemi w Myśliborzycach sprzedam 74-300 Myśliborzyce 20 k/Myśliborza *(01 12639)*
● **DOM**, budynek gospodarczy, działka 2000 m kw, wieś nadmorska woj koszalińskie Zielona Góra tel 50-14 *(01-11936)*
● **DOM**, duże zabudowania gospodarcze w pobliżu Zielonej Góry sprzedam Drzonków 40a *(01-12377)*
● **DOM**, działka 13 ar garaż siła c o sprzedam Bytom Odrzański, Żeromskiego 8 *(01 12556)*
● **DOM**, działkę 23 ary w Świebodzinie sprzedam Wiadomość 221 51 *(01 11861)*
● **DOM** zabudowania, ogród sprzedam 66-600 Krosno Odrz Chrobrego 15/1 *(01 12589)*
● **DUŻY** nowy atrakcyjny dom, dwupoziomowy z wygodami w spokojnej centralnej części miasta Gorzowa sprzedam *(02-01362)*
● **DZIAŁKĘ** budowlaną stan zerowy 20 arów 2 namioty foliowe urządzenia budowlane cegłę płyty stropowe sprzedam Nowa Sól Konstytucji 3 Maja 24c/45 tel 40-24 *(01 12165)*
● **DZIAŁKĘ** budowlaną w Chwalęcicach sprzedam Gorzów tel 74-432 *(01-11974)*
● **DZIAŁKĘ** budowlaną w Jeninie przy trasie Gorzów Kostrzyn tanio sprzedam Gorzów tel 229-70 *(02 01357)*
● **DZIAŁKĘ** budowlaną w Modrzycy k/Nowej Soli sprzedam 5 arów 7 5 mln Nowa Sól Traugutta 29/1 *(01 12075)*
● **DZIAŁKĘ** budowlaną w Otyniu 91 7 m kw zamienię na samochód, sprzedam Bytom Odrzański, Dworcowa 20/2 *(01-12300)*
● **DZIAŁKĘ** letniskową z domkiem w budowie, nad jeziorem sprzedam Zielona Góra, tel. 657-35. *(01-12202)*
● **DZIAŁKĘ** z rozpoczętą budową, teren uzbrojony Gorzów- trójkąt bermudzki Informacje Gorzów tel 247 57 *(01 12538)*
● **DZIAŁKI** budowlane, uzbrojone sprzedam, atrakcyjna lokalizacja Zielona Góra, tel 701-22 *(01-12258)*
● **ELEMENTY** domu W-70 sprzedam tanio, działkę budowlaną uzbrojoną sprzedam Gubin Pułaskiego 2/3 *(01-12062)*
● **GARAŻ** blaszany z lokalizacją przy ulicy Kupieckiej tanio sprzedam Zielona Góra tel 293-34 po 17 00 *(01-12607)*
● **GARAŻ** nowy przy Zachodniej sprzedam Zielona Góra, tel 220-15 *(01-12575)*
● **GARAŻ przy dworcu sprzedam. Żary, Katowicka 2/89.** *(01 12633)*
● **GARAŻ** sprzedam Nowa Sól, os Konstytucji 3 Maja 8A/18 w centrum miasta *(01-12677)*
● **GARAŻ** sprzedam Nowa Sól Witosa 1/10 koło baru Centrum *(01-12675)*
● **GOSPODARSTWO** na uboczu sprzedam, zamienię na M-3 Głogów Dobrzejowice 37 67 232 Brzeg Głogowski *(03-01904)*

Kupię domek letniskowy lub działkę w Wieleniu, Brennie lub okolicy Lubin 7 skrytka 331 *(01-11884)*

Kupię domek letniskowy lub działkę we Wieleniu, Brennie lub okolicy Lubin 7 skr 331 *(04-0057*

● **M-4** zamienię na dom stan surowy, zamknięty, okolice Zielonej Góry lub morze B O Głogów *(03-02002)*

● **MONETĘ** 10.000 zł z wizerunkiem papieża sprzedam. Gojlik Antoni, 67-124 Nowe Miasteczko, 22 Lipca. *(01-12554)*

● **NOWY dom, całość 290 m kw. ogrzewanie gazowe, z działką o pow. 700 m kw. sprzedam. 68-100 Żagań, Morelowa 12.** *(01-10611)*

● **OGRÓDEK** z altaną w Kluczach - sprzedam. Głogów, Al. Wolności 23b/23, tel. 33-52-34. *(03-01829)*

● **OKAZYJNIE** tanio szybko sprzedam dużą działkę budowlaną 1100 m kw. na Jędrzychowie. Zielona Góra 298-98. *(01-12154)*

● **PILNIE** sprzedam działkę bardzo tanio POD "Pigwa" Lubin Kilińskiego 17F/12 po 20. *(04-00651)*

● **PÓŁ** bliźniaka sprzedam 2 mln za m kw. do zamieszkania. ZG tel. 42-71 wew. 536. *(01-12612)*

● **PÓŁ** domu, zabudowania, działka 0,35 ha na wsi- tanio sprzedam. 74-320 Barlinek, 1 Maja 20, tel. 618-43. *(01-12336)*

● **PRZEDSIĘBIORSTWO** PHU "Li-Ra mieszkania, domy, działki kupno- sprzedaż. Żary, Ułańska tel. 34-67. *(01-12299)*

● **REPREZENTACYJNY** dom z dużym, atrakcyjnym terenem w Zielonej Górze- sprzedam. Oferty: BO Zielona Góra. *(01-12730)*

● **ROZPOCZĘTĄ** budowę domku jednorodzinnego na działce uzbrojonej tanio sprzedam. Nowa Sól, Arciszewskiego 7/2. *(01-11271)*

● **ROZPOCZĘTĄ budowę połowy bliźniaka Jędrzychów III sprzedam. Oferty BO Zielona Góra.** *(01-12087)*

● **SPRZEDAM dom z działką 0,75 ha. Marcinowice 76. Niedrogo.** *(01-12597)*

● **SPRZEDAM** stodołę murowaną do rozbiórki. Wężyska 32 koło Krosna Odrz. *(01-12480)*

● **STODOŁĘ** murowaną 100 m kw. z przyległym placem 10 km od Zielonej Góry sprzedam. ZG tel. 643-74. *(01-11984)*

● **WYNAJMĘ** dom na 3 lata, ogólna powierzchnia 290 m kw. + 700 m kw działka. Opłata miesięczna 10 min + jednorazowo 100 mln kaucji. Żagań, Morelowa 12. *(01-12428)*

● **ZAMIENIĘ** na M-3 domek z 3 działkami budowl. zezw. pisemne, łącz. 0,41 ha. Gniezno- Cielimowo 22 przelotowa trasa E-83, pilne. Zielona Góra tel. 646-77. *(01-12603)*

12 PODRÓŻE—URLOPY

● **BANK** wolnych miejsc w wyjazdach zagranicznych. Agencja Edycja Zielona Góra, Sikorskiego 4 pok. 39 tel. 44-46 wew. 11. *(01-11866)*

● **BANK** wolnych miejsc w samochodach wyjeżdżających za granicę, Lubin 44-72-21. *(04-00619)*

● **BERLIN** w środy, soboty, Rzym, Triest, Budapeszt, Paryż. Zielona Góra, Lisia 10 tel. 46-51 wew. 274 godz. 9.00- 14.00. *(01-12409)*

● **BEZPŁATNE** dwutygodniowe wakacje w USA. Informacje 20.000 zł listem poleconym. Oferty BO Zielona Góra. *(01-12402)*

● **BEZPŁATNE** dwutygodniowe wakacje w USA. Informacje 20.000 zł listem poleconym. Oferty BO Zielona Góra. *(01-12403)*

● **BUDAPESZT** 12.06, Rzym -Monte Cassino 4 - 18.07, Triest 4.06. Głogów 34-15-70 w. 16, dom 34-29-50. *(03-01895)*

● **DO** Legolandu na Dzień Dziecka zaprasza "Bell-Tour" Zielona Góra, al. Niepodległości 28, tel. 726-79, 51-29. *(01-12720)*

● **EURODISNEYLAND**, Legoland, Heidpark to wspaniałe lunaparki, pojedź z "Bell-Tourem" Zielona Góra, tel. 726-79, 51-29. *(01-12723)*

● **KARPACZ** - pensjonat "Isma", tel. 833 - wycieczki, wczasy, weekendy. Nocleg 45 tys. obiad 18 tys. *(01-08555)*

● **KOLONIE** i wczasy letnie nad morzem, jeziorami, w górach już od 1500000 Duotour 44-38-10. *(04-00647)*

● **KOLONIE**, obozy - Dąbki, Darłówko, Cieszyno Drawskie, Sosnówka, Czecho-Słowacja. Piast - Tour, Głogów 33-58-06. *(03-02009)*

● **PRZEWOZY** Belgia, Holandia, Francja, Niemcy, Szwajcaria, Austria, Włochy, Grecja. Bilety LOT Duotour 44-38-10. *(04-00649)*

● **PRZEWOZY** mikrobusem: Norymberga, Monachium, Stuttgart, okolice. Głogów, Długosza 10a, tel. 33-51-51. *(03-01883)*

● **REGULARNE** przewozy autokarowe - Austria, Belgia, Holandia, Francja, Niemcy, Włochy. Piast - Tour, Głogów 33-58-06. *(03-02010)*

● **TRZYTYGODNIOWE** turne po Europie, tylko 8 osób, pod namioty (busem). Kontakt: Głogów, Kosmonautów 29/2, 33-82-61. *(03-01917)*

● **WCZASY** - Pustkowo, Mielno, Dźwirzyno, Darłówko, Dziwnówek, Łagów Lubski. Piast - Tour, Głogów 33-58-06. *(03-02011)*

● **WYCIECZKA** do Legolandu to bajkowa przygoda- zaprasza "Belltour" Zielona Góra, al. Niepodległości 28, tel. 726-79, 51-29. *(01-12721)*

13 PRACA

● **AGENCJA** "Edycja" zatrudni akwizytorów reklamy i towarów z woj. zielonogórskiego. Zielona Góra, Sikorskiego 4, p. 39, tel. 44-46 w. 11. *(01-10606)*

● **AGENCJA** Edycja zatrudni akwizytorów reklamy. Zielona Góra, Sikorskiego 4 pok. 39 tel. 44-46 wew. 11. *(01-11867)*

● **AKTUALNA** praca sezonowa Europa Zachodnia. Inf. 19.000 zamówienia Krosno Odrz. 66-600 box. 2. *(01-12653)*

● **CHAŁUPNICTWO**. Rozsyłanie informatorów, koperta + znaczek + 5000 zł. Szymańska, Kożuchowska 25, 65-364 Zielona Góra. *(01-12378)*

● **CHAŁUPNICZKĘ** zatrudnię. Zielona Góra tel. 716-20. *(01-12605)*

● **DOROBISZ** klejąc i adresując koperty, napisz: koperta + znaczek. Zielona Góra, Reja 13b/17. *(01-12529)*

● **DWÓCH młodych przyjmie każdą pracę na Zachodzie. Zielona Góra, Staffa 8/4.** *(01-12095)*

● **DWÓCH** młodych, silnych, zdyscyplinowanych, bezpretensjonalnych podejmie pracę na Zachodzie. Oferty BO Zielona Góra lub tel. Żagań 15-79 do 13.00. *(01-11063)*

● **DWÓCH** młodych techników specjalność: remonty pomp, sprężarek, spawacz elektryczno-gazowy podejmie pracę. Gorzów, tel. 321-061. *(01-12732)*

● **DYSPONUJĘ wolnym czasem i telefonem. Propozycje dotyczące pośrednictwa, zleceń, informacji itp. Sulechów, 30-60.** *(01-12430)*

● **DZIECKO** do pilnowania u siebie w domu przyjmę. Wiek do 2 lat. Zielona Góra, Grottgera 39/1. *(01-12387)*

● **FURGON** osobowo-towarowy, również z przyczepą- pełna dyspozycyjność. Oferty: BO Zielona Góra. *(01-12365)*

● **HYDRAULICY** z praktyką na Zachodzie- szukają pracy, paszport, prawo jazdy A, B ,C ,D ,E. Zielona Góra, Akacjowa 2/3. *(01-12578)*

● **HYDRAULIKA** z umiejętnością spawania gazowego zatrudni firma Ledox Zielona Góra tel. 671-40. *(01-12398)*

● **HYDRAULIKA** z umiejętnością spawania gazowego zatrudni firma Ledox. Zielona Góra tel. 671-40 po 16.00. *(01-12601)*

● **INŻYNIER** mechanik poszukuje pracy w Gorzowie lub okolicy. Gorzów tel. 247-57 *(02-01339)*

● **KRAWCOWĄ** z umiejętnością krojenia i modelowania odzieży zatrudnię. Zielona Góra, al. Zjednoczenia 118 PKS tel. 68-310 po 19.00. *(01-12619)*

● **MAM** telefon i wolny czas- oczekuję propozycji. Zielona Góra. tel. 294-52. *(01-12641)*

● **MASZYNĘ** stębnówkę japońską, przemysłową sprzedam. Dębno, Chojeńska 44, tel. 33-18. *(01-12693)*

● **MŁODY**, średnie wykształcenie, paszport, prawo jazdy - podejmie pracę. Głogów, Świerczewskiego 4a/14. *(03-01989)*

● **MOŻESZ** zarobić jeszcze na wakacje: marketing, dystrybucja filtrów do wody. Gubin, tel. 104 w. 2870. *(01-12564)*

● **PANI** w średnim wieku- zawód kucharz garmażer poprowadzi dom. Oferty: BO Zielona Góra. *(01-12472)*

● **PANI** z 25 letnim doświadczeniem i znajomością organizacji w spółkach niemieckich poszukuje pracy w produkcji. Adamczuk Maria Gorzów ul. Zubrzyckiego 2a/4. *(02-01349)*

● **PŁETWONURKOWIE** z doświadczeniem w wykonywaniu wszystkich prac podwodnych poszukują pracy na Zachodzie. Gorzów tel. 321-266. *(02-01347)*

● **POSIADAM** firmę, pomieszczenia magazynowe, plac ogrodzony, 10 km od Zielonej Góry- oczekuję propozycji. ZG. tel. 731-58. *(01-12583)*

● **POSIADAM** telefon, wolny czas i samochód- oczekuję propozycji. Zielona Góra, tel. 656-36. *(01-12543)*

● **POSZUKUJĘ** pracy - z 14-letnim stażem, w administracji, znajomość pracy na komputerze IBM, maszynopisanie, telex, itp. Lubin Sowia 26/7. *(04-00618)*

● **POŻYCZĘ** pilnie 30 mln zł na pół roku. Oddam 42 mln. Oferta poważna. Zielona Góra, Kupiecka 15/3. *(01-12513)*

● **POZNASZ** wiele sposobów zarobienia wysyłając kopertę ze znaczkiem na adres: Zielona Góra, Zachodnia 9/2. *(01-12669)*

● **PRACA** chałupnicza, wysyłkowa, cały kraj, informacja bezpłatna, zwrotna koperta. Cieślak, Mieszka I nr 1, 62-700 Turek. *(03-01991)*

● **PRACA** dla każdego, rozsyłanie informatorów, inne propozycje, koperta + znaczek + 3000 zł druki. Zielona Góra, Wazów 68/1. *(01-12215)*

● **PRACA** marketing "Network" wysokie zarobki dewizowe. Zatrudnię zdecydowanych, wkład 11 mln zł, paszport, koperta + znaczek, 65-958 Zielona Góra 8, skr. 146. *(01-12366)*

● **PRACA** sezonowa, stała za granicą, duży wybór adresów. Informacja wyłącznie listowna: Zielona Góra, Technologów 4/4. *(01-12261)*

● **PRZYJMĘ** pracę na telefon lub inne propozycje. Zielona Góra, tel. 731-58. *(01-12582)*

● **PRZYJMĘ** samochód dostawczy lub osobowy w zamian za reklamę. Projekt i wykonanie samodzielnie. Zielona Góra, tel. 731-58. *(01-12581)*

● **SKUTECZNIE**, szybko pomogę zarobić pieniądze, koperta + znaczek. 67-210 Głogów skr. 158. *(03-01941)*

● **SPRAWDZONE** adresy biur pracy na Zachodzie, sposób na wakacje, pobranie karamba box 483, Lubin 59-300. *(04-00643)*

● **STUDENTKA** lat 20 szuka pracy wakacyjnej, znam język niemiecki. Sulechów, tel. 32-86. *(01-12691)*

● **SZWACZKI (krawcowe) -zatrudni firma. Głogów 33-25-09.** *(03-01890)*

● **TELEWIZOR** kolorowy polski, używany w dobrym stanie sprzedam, cena 2.000.000 zł. Zielona Góra, Klementowskich 2/4, po 16.00. *(01-12569)*

● **UCZENNICA** szkoły średniej poszukuje pracy na czas letni (lipiec, sierpień). 69-200 Sulęcin, os. Kopernika 1d/2. *(01-12545)*

● **ZAOPIEKUJĘ** się dzieckiem rocznym lub powyżej. Zielona Góra, Kopernika 11/4. *(01-12643)*

● **ZARABIAM** pieniądze w domu. Informacja koperta plus znaczek 66-600 Krosno Odrz. skrytka pocztowa 2. *(01-12654)*

● **ZAROBISZ** adresując koperty. Informacja: koperta + znaczek. Zielona Góra, II Armii 24/6. *(01-12218)*

14 TOWARZYSKIE

● 16-latka pozna chłopca z którym spędzi miłe wieczory. 64-400 Międzychód, Gw. Ludowej 3. *(01-12591)*

● **HANDLOWIEC** z Berlina pozna atrakcyjną, bezpruderyjną panią do lat 35 (na spotkania towarzyskie biznesmenów). Fotooferty B.O. Gorzów dla nr 1334. *(02-01334)*

● **JĘZYK** szwedzki- tłumaczenia, nauka. Zielona Góra, Spółdzielcza 9/15. *(01-07248)*

15 USŁUGI

● **ABSOLUTNĄ** gładkość zapewnia depilacja woskiem. Gabinet Kosmetyczny przy ul. Wyszyńskiego 6 w Zielonej Górze zaprasza. *(01-09497)*

● **ABY** najtaniej wykonać odbitki papier Fujicolor 1600 zł, filmy z bezpłatnym wywołaniem. Hala Targowa, Podgórna. *(01-12541)*

● **ABY** zamówić wiązankę ślubną przyjdź, stroik do włosów i butonierki gratis. Zielona Góra, Grottgera 15/5. *(01-12671)*

● **ADAPTACJA** telegazety w zachodnich telewizorach do polskiego liternictwa. Uwaga posiadacze telewizorów z telegazetą, gwarancja, referencje. ZG tel. 637-43. *(01-12697)*

● **ART** Nova projektuje wille i rezydencje. Zielona Góra, Chopina 11/13 pokój 438. *(01-12680)*

● **AUTOMATYCZNE** pralki - naprawy, remonty kapitalne - Gorzów tel. 74-570 *(02-01308)*

● **BALKONY**- zabudowa przeciwwłamaniowa, szczelna, trwała, estetyczna z blachy trapezowej. Przyjmowanie zleceń Zielona Góra tel. 627-07. *(01-12598)*

● **BOAZERIA**, listwy, montaż. Głogów, Buczka 6/1, 34-55-86. *(03-01875)*

● **BOAZERIE** plastikowe, drewniane, stropy podwieszane, glazura- układanie. Zielona Góra, tel. 604-92 7.00-9.00, po 19.00 lub automatyczna sekretarka. *(01-11573)*

● **CZYSZCZENIE** dywanów i wykładzin. Głogów, tel. 34-84-36. *(01-12710)*

● **DEZYNSEKCJA** deratyzacja, sklepy, mieszkania, stołówki, rachunki, gwarancja. Lubin 44-58-62. *(04-00627)*

● **DEZYNSEKCJA. Zielona Góra, tel. 615-42.** *(01-10038)*

● **DRUKI** akcydensowe, standardowe, samokopiujące np. fachunki, faktury, WZ, PZ, książki kancelaryjne. Głogów 33-47-77. *(03-01803)*

● **EFEKTY świetlne, dyskotekowe. Montaż. Oferuje Agencja Artystyczna "TRAX". Gorzów ul. Narutowicza 21/4 tel. 325-109.** *(02-01275)*

● **FIRMA** "Higiena" świadczy usługi w zakresie sprzątania. Zielona Góra, tel. 670-93 po 15.00. *(01-12280)*

● **INSTALACJE** wod. kan. gaz co. wykonuję. Zielona Góra tel. 614-29. *(01-12497)*

● **INSTALATORSTWO elektryczne. Zielona Góra, tel. 602-52.** *(01-10396)*

● **INSTALATORSTWO elektryczne. Zielona Góra, tel. 602-52.** *(01-10448)*

● **KOMIS**, meble, sprzęt rtv, sportowy, części samochodowe, agd. Lubin, ul. Odrodzenia 29, tel. 44-37-82. Zapraszamy. *(01-08596)*

● **KONSERWACJA** samochodów osobowych wszystkich typów. Latem taniej, szybciej, solidniej. Krótkie terminy realizacji. ZG tel. 30-26. *(01-12623)*

● **KOSMETYCZKA** Anna Monczak zaprasza do gabinetu przy ul. Wyszyńskiego 6. ZG tel. domowy 660-31. Ceny promocyjne. *(01-09494)*

● **KOSZTORYSY** i nadzory budowlane - wykonuję. Zielona Góra, tel. 623-58. *(01-07212)*

● **KSERO**-kolor, powiększenia, pomniejszenia. Pasaż Domu Towarowego Centrum. *(01-11793)*

● **LECZNICA** dla zwierząt. Jarosław Anders, Zielona Góra, Witebska 2, dni powszednie 16.00- 20.00 święta 9.00- 12.00. *(01-12602)*

● **LISTWY** wykończeniowe- produkcja, sprzedaż. Kargowa, Dębowa 5, tel. 434 lub 433. *(01-12357)*

● **MALOWANIE**, tapetowanie, elewacje antykorozyjne, dekarskie. Głogów, Sława, tel. 33-98-40 18.00 - 20.00. *(03-01824)*

● **MALOWANIE**, tapetowanie, prace porządkowo- remontowe, sprzątanie, mycie, uszczelnianie okien, prace fizyczne. Zielona Góra tel. 608-93. *(01-12270)*

● **MALOWANIE**, tapetowanie. Zielona Góra, Konicza 12/11, tel. grzecznościowy 703-86. *(01-07183)*

● **MALUJEMY**, tapetujemy szybko, tanio, solidnie, 7 dni w tygodniu. Zielona Góra, tel. 620-15. *(01-12457)*

● **MECHANIKA** pojazdowa- expres. Zielona Góra, Zagłoby 12b tel. 641-32 tanio i solidnie. *(01-12169)*

● **MONTAŻ** teletekstu do 100 typów telewizorów sony, panasonic, sanyo, philips, samsung, hcm, royal, toshiba, sharp, anitech, goldstar i inne. ZG tel. 637-43 gwarancja. *(01-12695)*

● **MYCIE** okien, sprzątanie biur, pomieszczeń po remontach. Zielona Góra, tel. 618-26. *(01-12379)*

● **NAGROBKI** lastrikowe wykonuje i montuje na raty. Głogów 33-59-25. *(03-02006)*

● **NAGRYWANIE** uroczystości rodzinnych kamerą video. Sulęcin, tel. 28-29. *(01-12727)*

● **NAPRAWA** junkersów, kuchenek, pieców gazowych, instalacje c.o. i gaz. Zielona Góra, tel. 670-84. *(01-11080)*

● **NAPRAWA** mebli, odnawianie, wymiana zawiasów puszkowych i inne prace stolarskie. Włodek, Wolsztyn, Drzymały 3/20. *(01-12699)*

● **NAPRAWA** motocykli i motorowerów produkcji polskiej u klienta. Sulechów, Judyma 1c/53 tel. 28-01. *(01-11283)*

● **NAPRAWA** telewizorów, przestrajanie. Zielona Góra, tel. 608-65, 30-76. *(01-10805)*

● **NAPRAWY** (przestrajanie radioodbiorników i telewizorów) tanio szybko i skutecznie. Zielona Góra, Wojska Polskiego 86 tel. 68-777. *(01-11729)*

● **NAPRAWY**, regulacje, przestawianie na nowy gaz urządzeń gazowniczych. Gorzów tel. 74-570. *(02-01309)*

● **OBRABIARKI** do drewna okratowania ogrodzenia wykonuję. Zakład Ślusarski DARWIK, Zielona Góra, Jagodowa 45. *(01-12265)*

● **OD** projektu do kompletnego obiektu wykona firma "PRO-INWEST". Zielona Góra, tel. 623-58. *(01-07207)*

● **ODNAWIANIE** pomieszczeń, dekoracja wnętrz, drewno, stiuk, inne. Oferty: Krosno- Kamień 85. *(01-12550)*

● **OFERUJĘ** tanio usługi w zakresie dekarstwa, blacharstwa. Głogów, Herkulesa 8/6, tel. 33-84-13. *(01-12645)*

● **OGRODZENIA** lub elementy drewniane, metalowe- wykonawstwo. Zielona Góra, tel. 604-92, 7.00-9.00, po 19.00 lub automatyczna sekretarka. *(01-11568)*

● **ŚLUBNE** suknie zachodnie i krajowe wypożyczysz w centrum miasta . Gorzów ul. Wełniany Rynek 16/6. Najtańsze i najpiękniejsze. *(02-01300)*

● **OSUSZANIE**, uzdrawianie murów i fundamentów domów mieszkalnych i przemysłowych. "Eldar" Leszno, ul. Wilkońskiego 4, tel. 204-467. *(01-12354)*

● **OSUSZANIE**, uzdrawianie murów, fundamentów, domów mieszkalnych, przemysłowych. ELDAR Leszno, Wilkońskiego 4 tel. 204-467. *(01-12604)*

● **PARASOLE**, laski, naprawiamy fachowo i szybko. Kłodawa, Kościelna 20, czynne 16.30 19.30. *(01-11558)*

● **PISANIE** prac magisterskich, dyplomowych i innych na maszynie. Zielona Góra, tel. 29-043. *(01-12341)*

● **POGOTOWIE** Szklarskie całodobowe, szkło okienne, wystawowe, ornamentowe. Zielona Góra, Sokola 5, tel. 605-15. *(01-10538)*

● **PROFESJONALNE** videofilmowanie. Szybka i miła obsługa, niskie ceny. Gorzów tel. 74-702. Zapraszamy! *(02-01318)*

● **PRZEPISYWANIE** różnych tekstów na maszynie. Zielona Góra, tel. 701-24. *(01-12522)*

● **PRZYJMĘ** przepisywanie prac na maszynie szybko, tanio, solidnie. Zielona.Góra, II Armii 62/1. *(01-11893)*

● **REKLAMY**, szyldy z plexi i aluminium, kasetony podświetlane. Nowa Sól tel. 52-07. *(01-10401)*

● **SERWIS RTV**, przestrajanie telewizorów, przeróbki OTV na monitory, montaż wyjść TV-video do nagrywania, gwarancja. ZG tel. 637-43. *(01-12704)*

● **SPRZĄTANIE** wnętrz- firma "Higiena", Zielona Góra, tel. 670-93 po 15.00. *(01-12274)*

● **SPRZĘT** techniczny- wypożyczalnia. Zielona Góra, Lipowa 1, 11.00- 17.00. *(01-08487)*

● **STOLARSKI** zakład - usługi w domu klienta. Głogów 33-58-53. *(03-02000)*

● **TAPICERSTWO** meblowe, renowacja- naprawy, odnawianie mebli stylowych, nowe meble tapicerskie poleca zakład. Zielona Góra, tel. 67-406, transport zakładowy. *(01-12593)*

Tłumacz przysięgły języka niemieckiego, mgr Maria Sadowska- przyjmuje: 68-300 Lubsko, Nowotki 27/7 tel. 72-19-51. *(01-11102)*

● **TELEFONICZNA** agencja nieruchomości pośredniczy w kupnie, sprzedaży, wynajmie, zamianach. Głogów 070/347348 (8.00 - 13.00). *(03-01887)*

● **TELEFONICZNE** Biuro Usługowe Zielona Góra, tel. 30-16 naprawa junkersów, kuchenek gazowych, montaż pieców gazowych c.o. *(01-11920)*

● **TON** Color naprawa magnetowidów, odtwarzaczy, telewizorów kolorowych, kuchni mikrofalowych. Zielona Góra, Ludowa 9 tel. 728-84. *(01-06026)*

● **TOWARZYSTWO** ubezpieczeniowe TUK, Głogów, kino "Jubilat "- propozycje ubezpieczenia: OC NW zagraniczne, korzystne stawki. *(03-01736)*

● **TRANSPORT** 24 t z naczepą, kraj. Sulechów tel. 43-14. *(01-12656)*

● **TRANSPORT** bagażowy z dłużycą do 15 m, ceny konkurencyjne. Zielona Góra, tel. 49-27. *(01-12532)*

● **TRANSPORT** do 6 ton - 3000 zł/ km. Głogów 33-47-18. *(03-01654)*

● **ŻALUZJE** aluminiowe kolorowe, poziome, pionowe. Głogów 33-51-35. *(03-01874)*

● **ŻALUZJE** aluminiowe kolorowe z taśmy duńskiej "Fabera" Telefoniczne Biuro Usługowe Zielona Góra tel. 30-16. *(01-12200)*

● **ŻALUZJE** aluminiowe, kolorowe. Zbąszynek, Zbąszyńska 3, tel. 7/451. *(01-12016)*

● **ŻALUZJE** kolorowe, aluminiowe. Zbąszynek, Zbąszyńska 3, tel. 7/451. *(01-12140)*

● **ŻALUZJE** pionowe, poziome, kolory z montażem i bez, materiały zachodnie, Polkowice Hubala 2B/1. *(04-00631)*

● **ŻALUZJE**, rolety antywłamaniowe, markizy, Lubin Słowiańska 4 tel. 44-40-06. *(04-00638)*

● **UKŁADANIE** boazerii i podłóg, pawlacze i szafy. Zielona Góra tel. 66-116. *(01-12432)*

● **USŁUGI** kserograficze w kolorach: czarnym, czerwonym, niebieskim, brązowym. Zielona Góra, DT "Centrum- pasaż. *(01-12509)*

● **USŁUGI** transportowe międzynarodowe i krajowe - samochodem liaz 24 T, robur 3 T. Głogów 33-59-93 *(03-01952)*

● **USŁUGI** transportowe pojazdami 1 - 20 t. Agencja Usług Transportowych "Autor" Zielona Góra, Dąbrowskiego 200, tel. 715-78. *(01-07157)*

● **USŁUGI** wodno-kanalizacyjne, instalacje sanitarne, przeróbki, naprawy, rachunki. Zielona Góra, tel. 645-21 *(01-10762)*

● **VIDEOFILM** "Kamvid" poleca filmowanie uroczystości rodzinnych i innych. Zielona Góra tel. 648-11 *(01-12406)*

● **VIDEOFILMOWANIE** "Profil" profesjonalna realizacja, przystępne ceny. Nowa Sól, Parafialna 2A. *(01-10052)*

● **VIDEOFILMOWANIE** kamerą "Sony", 1 godzina nagrania - 170 tys., czołówki z komputera. Głogów 33-95-23. *(03-01951)*

● **VIDEOFILMOWANIE** z komuterową czołówką. Gorzów tel. 74-702 lub 73-216 *(02-00920)*

● **VIDEOFILMOWANIE**- tanio i solidnie. Zielona Góra, tel. 64-679. *(01-12536)*

● **VIDEOFILMOWANIE**. Sulęcin, tel. 28-29. *(01-12711)*

● **VIDEOFILMOWANIE**. Zielona Góra tel. 646-01. *(01-08311)*

● **VIDOFILMOWANIE**, Zielona Góra, tel. 66-534, ceny konkurencyjne, miła i fachowa obsługa. *(01-12192)*

● **VIDREC**- filmowanie wszelkich uroczystości i zdarzeń- rodzinnych i oficjalnych. Zielona Gora, tel. 43-96, codziennie. *(01-11773)*

● **WIDEOFILMOWANIE** fachowo, tanio i solidnie. Zielona Góra, tel. 646-79, Nowa Sól, tel. 771-64. *(01-12538)*

● **WSZELKIE** usługi reklamowe- tanio, szybko. Agencja "Ada Bell" Zielona Góra, Kupiecka 26. *(01-12106)*

● **WYKONAM** solidnie wszystkie roboty budowlane. Zakład Budowlany, Nowa Sól tel. 42-76. *(01-12345)*

● **WYPOŻYCZALNIA** elektronarzędzi posiada: cyklinarkę, szlifierki, młotki udarowo-obrotowe, wiertarki. Głogów, Skarbek, boczne wejście, 16.00 - 19.00 *(03-01915)*

● **WYPOŻYCZALNIA** oferuje: euromal, sprzęt do malowania, tapetownia, układania glazury. Zielona Góra, tel 298-68. *(01-12381)*

● **WYPOŻYCZALNIA** Sukien Ślubnych. Zielona Góra, Drzewna 33/2. *(01-11841)*

● **WYWÓZ** nieczystości płynnych poj. 10 tys. litrów. Zielona Góra tel. 652-54. *(01-12498)*

● **ZAKŁAD** Fryzjerski kino Venus Zielona Góra Sikorskiego 10 zaprasza. Emerytki i rencistki 30% zniżki. Polecamy hennę i menicure. ZG tel. 722-84. *(01-12064)*

● **ZAKŁAD** Fryzjerstwa Męskiego ul. Batorego 5, Nowa Sól (Pleszówek) poleca profesjonalne usługi fryzjerskie *(01-10515)*

● **ZAKŁAD** Instalacji Sanitarnych, Ogrzewania i Gazu poleca usługi. Zielona Góra tel. 227-61. *(01-08326)*

● **ZAKŁAD** kamieniarski poleca swoje usługi (wykonuje nagrobki), niskie ceny. Kłobuczyn 8. *(03-01843)*

● **ZAKŁAD** produkcyjny wykonuje kołnierze stalowe i sruby rzymskie. Nowe Żabno, tel. 37-11. *(01-04921)*

● **ZAKŁAD** reklamy - napisy na samochodach, plansze, stolarka. Głogów 33-58-53. *(03-01909)*

● **ZAKŁAD** Usług Stolarskich, układanie, cyklinowanie, lakierowanie podłóg, parkietów, boazerii. Zielona Góra tel. 75-202. *(01-09615)*

● **ZAKŁAD** wod. kan co. poleca usługi. Zielona Góra tel. 614-29. *(01-12490)*

● **ZASTRZYKI**, pielęgnacja. SC "Vivo" ZG tel. 729-33 15.00- 22.00, 220-68 10.00- 15.00. *(01-12621)*

● **ZESPÓŁ** muzyczny ma jeszcze wolne terminy- to twoja szansa. Zielona Góra, tel. 668 87. *(01-12636)*

● **ZESPÓŁ** wokalno-instrumentalny "Cordis" czteroosobowy zagra na weselach, zabawach itp. Kulpa Sławomir Wężyska 29. *(01-12482)*

● **ZESPÓŁ** wokalno-instrumentalny zagra na dancingach, dyskotekach, zabawach, bankietach, weselach, itp. Zielona Góra, tel. 615-44. *(01-09008)*

16 ZDROWIE

● 44-15-19 Lubin Pawia 66 usuwanie owłosienia metodą ciepłego wosku, bezbolesne przekłuwanie uszu, odmładzanie, pedicure, manicure. *(04-00633)*

● **AKUPUNKTURA - gabinet lekarski. Głogów, tel. 34-83-52.** *(03-01649)*

● **APARATY** do mówienia Servox Inton dla trachetomowanych oraz inhalatory prod. zachodnioniemieckiej oferuje Firma "Pamed" Zielona Góra, Dąbrówki 22/3 tel. 632-58. *(01-11786)*

● **APARATY** słuchowe "Oticon"- sprzedaż. Naprawy wszystkich firm, w każdą sobotę 9.00-14.00, Gorzów, Sikorskiego 80, tel. 269-43. *(01-12168)*

● **APARATY** słuchowe Simens, naprawa aparatów wszystkich typów, Lubin Wronia 13/27, 42-30-68. *(04-00615)*

● **AZJATYCKI** piling - skutecznie: blizny, trądzik, zmarszczki, licencja Christine Schrammek, gabinet kosmetyczny Lubin Pawia 66, 44-15-19. *(04-00632)*

● **DWIE** minuty i po bólu, aparat do akupunktury, przeciwbólowy, atest służby zdrowia. Głogów, Morcinka 18e/2. *(03-02005)*

● **EKO**-22 to filtr najskuteczniejszy w usuwaniu chloru, fenoli, metali ciężkich. Pamiętaj! Gwarancją zdrowia jest czysta woda. ZG tel. 67-321. *(01-12681)*

● **EXPRESOWA** naprawa protez, Pracownia Protetyczna, Gorzów, Bracka 18, poniedziałek, środa od 17.00 do 19.00. *(01-12316)*

● **GABINET** leczenia nerwic lek. med. Diana Myszkowska-Śliwińska specjalista psychiatra. Gorzów ul. Walczaka 38/8 tel. 32-12-38 przyjmuje w poniedziałki od 17.00 - 19.00. *(02-01166)*

● **GABINET** psychoterapii nerwic psycholog, rejestracja środy i piątki, godz. 15.00. Zielona Góra tel. 651-78. *(01-12196)*

● **INHALATOR** ultradźwiękowy nowy sprzedam. Zielona Góra tel. 71-330. *(01-12181)*

● **KOMPUTEROWE** badanie wzroku - Gabinet Okulistyczny - Żary, ul. Ułańska 3, tel.34-67 w.10 (przy Zakładzie Optycznym) czynny codziennie w godz. 14.30 - 17.00. *(01-07384)*

● **KOSMETYKA** całego ciała - obszerna broszura, porady dla każdego, dotyczące pielęgnacji ciała, przekazem 35.000 zł. Jan Z. 65-434 Zielona Góra, Morelowa 15/2. *(01-12561)*

● **LARYNGOLOG** Witold Dutkiewicz przyjmuje poniedziałki, czwartki i piątki godz. 15.00-16.00. Zielona Góra, ul, Mieszka I 2-4. *(01-11761)*

● **LARYNGOLOG** Witold Iciek przyjmuje w poniedziałki, środy 15.00-16.30. Zielona Góra, Wyspiańskiego 13. *(01-12271)*

● **LEKARZ** chorób wewnętrznych - wizyty domowe. Walenty Wasiński Żary tel. 2203. *(01-12349)*

● **MEDIKROL**- prywatna lecznica. Zielona Góra, Szczecińska 5 (od Botanicznej) 15.00- 18.00 telefonicznie 55-06 od 10.00. *(01-11220)*

● **OPIEKA** nad matką i dzieckiem. ZG tel. 729-33 15.00-22.00, 220-68 10.00-15.00 SC Vivo. *(01-12624)*

● **PEDIATRA** Dariusz Wasiński wizyty domowe. Zgłoszenia do godz. 23.00. Zielona Góra tel. 702-50 *(01-07222)*

● **PEDIATRA** lek med. Maria Iwanowska, wizyty domowe - codziennie. Zielona Góra, tel. 650-12. *(01-12530)*

● **PIELĘGNACJA**, opieka, pomoc. S.C. "Vivo"tel. 729-33 15.00- 22.00 220-68 10.00- 15.00. *(01-12618)*

● **POŁOŻNA**- opieka nad dzieckiem i matką po porodzie. Zielona Góra, Chmielna 28/25. *(01-10660)*

● **PROTETYKA** - expresowa naprawa protez. Gorzów, ul. Bracka 18, poniedziałek, środa od 17.00 do 19.00. *(01-09041)*

● **SC** "Vivo" fachowa opieka nad matką, dzieckiem. ZG tel. 729-33 15.00- 22.00, 220-68 10.00- 15.00. *(01-12620)*

● **SC** Vivo fachowa pomoc położnych w opiece nad matką i dzieckiem. ZG tel. 729-33 15.00- 22.00. *(01-12625)*

● **SKUTECZNE** diety odchudzające 1 kg dziennie, dieta antyrakowa - 20.000 zł. Zielona Góra, Wazów 68/1. *(01-12172)*

● **SOCZEWKI** kontaktowe, Gabinet Okulistyczny, Żary, ul. Ułańska 3, tel. 34-67 w.10 (przy Zakładzie Optycznym) czynny codziennie w godz. 14.30 - 17.00. *(01-07403)*

● **SOLARIUM** Zielona Góra, al. Wojska Polskiego 84/42 tel. 607-34 godz. 10.00- 20.00. Zapraszamy. *(01-10546)*

● **SPECJALISTA urolog Edwin Radecki przyjmuje: wtorki, środy 15.30- 17.00. Zielona Góra, Podgórna 50 DS III (WSInż)- "Medyk".** *(01-11325)*

● **STOMATOLOG** Radziewicz-Jankowska Lubin Kilińskiego 29C/38, wtorek, czwartek 17-18, bezbolesne leczenie. *(04-00630)*

● **USŁUGI** pielęgniarskie s.c. "Vivo" Zielona Góra tel 729-33 (15.00-22.00), 220-68 (10.00-15.00). *(01-12356)*

● **VENA** Laboratorium Analiz Medycznych czynne codziennie Zielona Góra, Wojska Polskiego 41. Centrala Nasienna, Hurtownia B i B. *(01-10403)*

● **WIESIOŁEK** sprzedaż 120.000 zł/kg. Kiosk "Donald" Zielona Góra, ul. Energetyków. *(01-12467)*

● **WIESIOŁEK** sprzedaż wysyłkowa 120.000 zł/kg + koszty wysyłki. PPH "Zdrowie" Zielona Góra, Wyszyńskiego 8/44. *(01-12462)*

● **ZASTRZYKI** domięśniowe u pacjenta w domu. SC Vivo tel. 729-33 15.00-22.00, 220-68 10.00-15.00 *(01-12628)*

● **ZASTRZYKI** w domu chorego. ZG tel. 645-61. *(01-12392)*

17 ZGUBY

● **ZGINĘŁO** świadectwo maturalne na nazwisko Ordutowski Radosław, kontakt: 44-49-46. *(04-00629)*

● **ZGUBIONO** prawo jazdy na nazwisko Janusz Filipski. Zielona Góra, tel. 220-63. *(01-12353)*

18 RÓŻNE

● **ALFA** pustaki, bloczki betonowe produkcja i sprzedaż. Gorzów ul. Strażacka 133. *(02-00922)*

● **APARAT** do oddychania czystym powietrzem AZ-2M sprzedam. Zielona Góra, Wyspiańskiego 27. *(01-12113)*

● **ASTRA** oferuje atrakcyjne meble, części elektroniczne oraz wypożyczalnie elektronarzędzi (cyklinarkę, wiertarki). Głogów, Skarbek, boczne wejście. *(03-01916)*

● **ATRAKCYJNA** odzież zagraniczna na wagę. Zielona Góra, Jaskółcza 13 również w niedzielę. Zapraszamy! *(01-12476)*

● **ATRAKCYJNĄ** suknię ślubną, welon, rękawiczki- tanio sprzedam. Bobrowice 65, tel. Bobrowice 59. *(01-12586)*

● **ATRAKCYJNE** systemy express dużego lotka - informacja bezpłatna: koperta + znaczek. "Aren" skr. poczt. 4, 65-424 Zielona Góra 4. *(01-07507)*

● **BARAKOWÓZ** sprzedam. Kożuchów, Prusa 24. *(01-12673)*

● **BIOLOGICZNE środki ochrony roślin: novodor na stonkę ziemniaczaną 55tys/l opak. 1l, 52 tys/l opak. 5l, 28.500 opak. 0,5l.Na 1ha- 2-4l. Zamówienia: Solidarność RI Żary, Świerczewskiego 5.** *(01-12525)*

● **BLOCZKI** betonowe, pustaki Alfa pełne i połówki, płyty stropowe WPS. Betoniarnia Zielona Góra, Źródlana tel. 720-45. *(01-12499)*

● **BOAZERIE powlekane zachodnie. Sklep.Zielona Góra, Energetyków (obok CEZAS-u).** *(01-11875)*

● **CEGŁĘ** z rozbiórki młyna sprzedam, cena do uzgodnienia. Różańsko 99, 74-311 Różańsko. *(01-12382)*

● **CHCESZ** być najpiękniejszą ubierz się w wypożyczalni w Gorzowie ul. Wełniany Rynek 16/6, bogaty wybór sukien. *(02-01299)*

● **CHCESZ** dofinansować budżet domowy, zagraj z nami, koperta + znaczek. 67-200 Głogów, Orbitalna 83/8. *(03-02007)*

● **CHCESZ** uczciwie zdobyć pieniądze, napisz, koperta, znaczek. Wojewodzic, Merkurego 8/411, 67-200 Głogów. *(03-01955)*

● **CHCESZ** uzyskać pomoc zagraniczną koperta plus znaczek oraz 2000 zł. Gorzów ul. Pułaskiego 63c/10. *(02-01350)*

● **DOCHODOWA** kontrolowana gra dla każdego, koperta + znaczek. 65-437 Zielona Góra, Skrajna 7/3. *(01-10859)*

● **DWA** rowery "Salto" tanio sprzedam. Zielona Góra, tel. 29-446. *(01-12519)*

● **ELEKTRYCZNY** magiel 2m - sprzedam (4 mln zł). Głogów 34-53-24 po 17.00. *(03-01879)*

● **ELEKTRYCZNY** piec komorowy, wieloczynnościowy do 1200 st. C sprzedam. Zielona Góra, tel. 731-58. *(01-12584)*

● **FOLIE**, papiery samoprzylepne, kartony wizytówkowe, papier offset z importu oferuje sklep ul. Armii Polskiej 29 Gorzów. *(02-01314)*

● **FRAK** ślubny 178/92/98 sprzedam, cena 2 mln. Krosno Odrz. Piastów 20/7. *(01-11695)*

● **GNIAZDA** dla niosek, obornik kurzy tanio sprzedam. Kopanica tel. 270. *(01-12333)*

● **HUBA** lek na wszystko, rewelacyjny skutek. Adres z informacją tylko listownie znaczek 4500 zł + koperta pobranie 10.000. Anna Dąbrowska, 65-364 Zielona Góra, Kożuchowska 29. *(01-12230)*

● **JESTEŚ** w ciężkiej sytuacji, zagraj, pomogę, koperta, znaczek. Olejniczak, Niedziałkowskiego 19a/10, 67-200 Głogów. *(03-01945)*

● **KIOSK** handlowy - sprzedam tanio. Głogów 33-88-76 wieczorem. *(03-01896)*

● **KOLUMNY** altanowe 80W, nowe - sprzedam. Głogów, Armii Radzieckiej 2c/7. *(03-01936)*

● **KOMORĘ** chłodniczą, dwa agregaty, wagę uchylną sprzedam. Gorzów, Asnyka 2, tel. 263-33. *(01-12558)*

● **KULTURYSTYKA**- dzięki specjalnemu poradnikowi, zdobędziesz 13 kg masy mięśniowej w ciągu 3 miesięcy, 25.000 zł. J.Z. 65-434 Zielona Góra, Morelowa 15/2. *(01-12563)*

Kupię piaskownicę do czyszczenia metali. Lubin 7 skr. 331. *(04-00575)*

● **KURCZĘTA** 5-tygodniowe sprzedam. Zamówienia: Zielona Góra, Wyspiańskiego 13, p. 309, od 8.00 do 14.00. *(01-12360)*

Kurki Astra S nioski 17- 20 tygodniowe sprzedam. Żodyń 52A k/Wolsztyna tel. 13 Siedlec. *(01-11351)*

Kurki Astra S nioski 17-20 tygodniowe sprzedam. Żodyń 52a k/Wolsztyna, tel. 13 Siedlec. *(01-11348)*

● **LADY** sklepowe, oszklone typu "Gozamet" sprzedam. Zielona Góra, tel. 619-77. *(01-12506)*

● **LODÓWKĘ** do produkcji lodów "Carpigiani", oraz zamrażarkę - sprzedam. Głogów 34-13-82. *(03-01948)*

● **MASZ** kłopoty finansowe, jesteś uczciwy, napisz, koperta, znaczek. Witczymyszyn, Gwiaździsta 8/1, 67-200 Głogów. *(03-01956)*

● **MODRZEW** sprzedam 32 mm, cena 3 mln za 1 m sześć. Zielona Góra tel. 62-140. *(01-12661)*

● **NAMIOTY** foliowe ogrodnicze stelaż plus folia sprzedam. Cibórz tel. 5. *(01-11555)*

● **NATURA**- Zatonie 48a poleca kołdry, poduszki z pierza, puchu, pościel "szwedzka"- ceny producenta. Zamówienia: Zielona Góra, tel. 640-57. *(01-12470)*

● **NOWO** otwarty sklep obuwniczy oraz kolektura toto w Lubsku zaprasza, ul. Hubalczyków, na osiedlu przy parkingu. *(01-12415)*

● **ŚLUBNE** suknie światowe wzory najniższe ceny tylko w wypożyczalni w Gorzowie: ul. Wełniany Rynek 16/6 na raty. *(02-01203)*

● **ŚLUBNE** suknie, najpiękniejsze panny ubierają się w wypożyczalni Gorzów ul. Wełniany Rynek 16/6 - centrum - oszczędzisz czas. *(02-01298)*

● **OSTRZAŁKĘ** do strzyżenia owiec, wyciąg budowlany sprzedam. Krosno, Chyże 2. *(01-12565)*

● **OVERLOCKA** trzynitkowego, dwa silniki do maszyn, nowe sprzedam. Bytom Odrz. Dworcowa 20/2. *(01-12301)*

● **PŁYTY** stropowe kanałowe 4,2 x 1,5 m, cena 600 tys. sprzedam. Zielona Góra, tel. 611-73. *(01-12655)*

● **PLANTACJĘ truskawek, 3 rok sprzedam. Krosno tel. 28.** *(01-12351)*

● **POLECAM** kołki do garderobianek z automatu do drugiego półrocza. Wyrób pamiątek: 67-210 Głogów skrytka 42. *(03-01608)*

● **POMOGĘ** finansowo, koperta + znaczek. Samborska Grażyna, A. Radzieckiej 9a/3, 67-200 Głogów. *(03-01993)*

● **POTRZEBUJESZ** pieniędzy, zaryzykuj, zyskasz dużo, warunek uczciwość, przyślij kopertę zwrotną + znaczek. Zielona Góra, al. Wojska Polskiego 25a/1. *(01-10666)*

● **PROSIAKI** sprzedam. Drzonów 23. *(01-12157)*

● **PRZEDPŁATĘ** na fiata 126p, stolik pod telewizor obrotowy, komplet wypoczynkowy - sprzedam. Głogów 34-16-90. *(03-01801)*

● **PSA** ładnego, sympatycznego, 8 miesięcy oddam w dobre ręce, Lubin H. Sawickiej 11/6, 44-16-04 od 8 do 15. *(04-00626)*

● **PSZENŻYTO** sprzedam. Świebodzin, Sikorskiego 13. *(01-12449)*

● **ROWER** składak mały- tanio kupię. Zielona Góra, tel 220-63. *(01-12352)*

● **ROWER** turystyczno-sportowy plus części zamienne - sprzedam. Głogów 33-55-42. *(03-01794)*

● **ROWERY** "Jubilat", "Wigry 3" mało używane- tanio sprzedam. 67-200 Głogów, Poczdamska 7/38. *(01-12594)*

● **SADZONKI** pomidorów sprzedam. Zielona Góra- Jędrzychów, Winna 18. *(01-12537)*

● **SKLEP poszukuje producentów boazerii. Oferty BO Zielona Góra.** *(01-11876)*

● **SKUBARKĘ** do drobiu - sprzedam. Głogów 34-78-56. *(03-02004)*

● **SOESSLI** słodzik dla diabetyków, plandekę do żuka sprzedam. Zielona Góra, Wojska Polskiego 82/72. *(01-12395)*

● **SPRZEDAM** kocięta syjamskie. ZG, Ogrodowa 24B11 tel. 229-26. *(01-11641)*

● **SPRZEDAM** piłę stołową z wyrówniarką. Zielona Góra, Jaskółcza 30A/11. *(01-12431)*

● **SPRZEDAM** zamrażarki, frytkownicę, szafę chłodniczą, patelnie tanio przewóz koszt paliwa. Lubin 44-48-61. *(04-00650)*

● **SPRZEDAŻ** stroboskopów dyskotekowych czteropalnikowych. Sklep "Rytm" w Zielonej Górze ul. Stary Rynek 13. *(01-12504)*

● **SUKNIĘ** ślubną tanio sprzedam. Zielona Góra, Batorego 11/1. *(01-12539)*

● **SUKNIĘ** ślubną tanio sprzedam. Zielona Góra, tel 703-62. *(01-12579)*

● **SUKNIĘ** ślubną, atrakcyjną sprzedam. Zielona Góra, Zawadzkiego 61/18 po 16.00. *(01-12566)*

● **SYSTEMY** express, dużego totolotka sprzedam, 5000 zł. Juskowiak, Zielona Góra, os. Pomorskie 4c/15. *(01-12560)*

● **SZCZENIAKI**- owczarek niemiecki sprzedam. Zielona Gora tel. 642-69. *(01-12394)*

● **ŻALUZJE różne. Producent Zielona Góra tel. 72-992.** *(01-10702)*

● **WÓZEK** bliźniaczy głęboki sprzedam. Głogów, Okrężna 103. *(01-12627)*

● **WÓZEK** dziecięcy głęboki bliźniaczy tanio sprzedam. Karpicko, Podgórna 24 tel. 20-57 wew. 255. *(01-12321)*

● **WÓZEK** dziecięcy, głęboki, nowy- sprzedam Głogów, Okrężna 103. *(01-12595)*

● **ZA** długi dzieci Sławomira, Justyny, Piotra, Sylwii, Józefa nie odpowiadam. Ojciec Pałac Kazimierz. *(01-12390)*

● **ZAOPIEKUJĘ** się starszą osobą w zamian za wynajęcie pokoju tel. 715-45 Zielona Góra. *(01-12176)*

● **ZAPROSZĘ** do Chicago oraz brylant 0,6 karata - sprzedam. Witnica tel. 15-095. *(02-01345)*

NR 102

dodatek dla dzieci

mini czytadełko

O małpie i krokodylu

Dawno, dawno temu, kiedy w królestwie Benares panował wielki Brahmadatta, żyła sobie u podnóża Himalajów, nad rzeką Ganges, małpa. Była silna, wielka i zwinna. W tym samym czasie mieszkał w wodach Gangesu krokodyl z krokodylicą.

Pewnego razu żona krokodyla zobaczyła, jak małpa pije wodę z rzeki.

— O mój mężu, ta małpa mi się podoba, chciałabym zjeść jej serce.

— Ależ droga — rzecze krokodyl — my żyjemy w wodzie, a małpa na lądzie. W jakiż więc sposób mógłbym ją schwytać?

— Schwytaj ją, jak sobie chcesz — krokodylica na to. — Jedno tylko wiedz, że jak mi nie dasz zjeść jej serca, żyć nie będę.

— Dobrze już, dobrze — uspokaja przerażony krokodyl małżonkę — tylko się nie martw, luba. Mam plan. Zobaczysz, że niezadługo je zjesz.

Tymczasem małpa zaspokoiła pragnienie i rozłożyła się na brzegu Gangesu. Krokodyl podpłynął blisko i mówi:

— O księżniczko małp, dlaczego ciągle przebywasz tu, na tym brzegu rzeki, i jadasz gorzkie i cierpkie owoce, kiedy naprzeciwko, na drugim brzegu Gangesu, znalazłabyś niezliczone mnóstwo fig, bananów, owoców drzewa mango, drzewa chlebowego i tyle, tyle innych smacznych rzeczy? Czemu nigdy tam nie chodzisz? Czyżbyś nie chciała pokosztować tak wspaniałych potraw?

— O królu krokodyli — rzecze małpa — Ganges jest wielki, głęboki i szeroki. Jakże się mam na drugi brzeg przeprawić?

— Ach, to drobnostka. Jeślibyś tylko chciała się tam dostać, wziąłbym cię chętnie na plecy i przeniósł przez wodę.

— Naprawdę? Byłbyś tak dobry dla mnie? — pyta małpa.

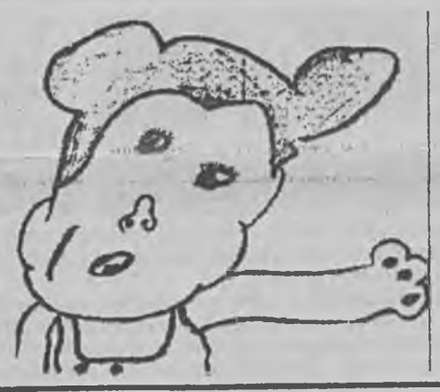

— Ależ to głupstwo, zapewniam cię droga przyjaciółko. No, chodź bliżej, skocz mi na plecy — mówi krokodyl słodkim głosem i nadstawia grzbiet.

Małpa hyc! skoczyła i płyną.

Kiedy już byli na środku Gangesu, krokodyl się odzywa:

— No, a teraz zsiadaj.

— Ależ drogi, co mówisz?! Przecież do brzegu daleko.

— Zsiadaj, skacz w wodę! — powtarza krokodyl.

— Przyjacielu, co to ma znaczyć, czyżbyś chciał mnie utopić? — pyta małpa.

— Cóż robić, droga. Moja żona zapragnęła twego serca, muszę więc dać jej ciebie, w przeciwnym razie grozi mi, że umrze — odparł krokodyl.

— Dobrze, żeś mi o tym powiedział, najmilszy — małpa na to. — Bo muszę ci wyznać, że my, małpy, skacząc wciąż z gałęzi na gałąź, z drzewa na drzewo, z konara na konar, już dawno serce byśmy zgubiły, gdybyśmy je w piersiach, jak inne zwierzęta, nosiły.

— Jak to, gdzież więc swoje serce macie? — dziwi się krokodyl.

Małpa pokazuje wysoką palmę obsypaną kokosowymi orzechami i powiada:

— Spójrz, tam na drzewie wiszą nasze serca.

—Że też o tym nie wiedziałem! To wobec tego cóż pocznę, skąd wezmę serce twoje dla mej lubej małżonki — biada krokodyl zmartwiony.

— Nie trap się, mój najlepszy, krokodyli królu — rzecze małpa. — Płyń tylko ze mną do brzegu, a ja migiem ci je przyniosę.

Kiedy krokodyl do brzegu z małpą dopłynął — skoczyła na palmę i śmieje się do rozpuku.

— O mój poczciwy, niemądry krokodylu! Toś ty naprawdę uwierzył, że zawiesiłam swe serce na drzewie? Nie wiedziałam, że taki z ciebie głuptas. No, a teraz strzeż pilnie swoich słodkich owoców, bananów, fig i orzechów, którymiś chciał mnie uraczyć. A twojej lubej małżonce powiedz ode mnie, jak bardzo żałuję, że się moim sercem nie mogła posilić. Cha, cha, cha, głupców nie sieją, sami się rodzą!

I małpa, wciąż śmiejąc się serdecznie, wspięła się aż na szczyt palmy, a krokodyl smutny popłynął do domu.

(Baśń z Indii)

*Rysunek **Daniela Majchrzaka** z Zielonej Góry*

Sen o jawie

Cisza umilkła, zasnęły słowa,
Zgasła dnia monotonna rozmowa,
Odchylił księżyc powieki ciekawe
— To sen się zbliża, sen o jawie...

Z liśćmi rozmawia ogrodu zaduma,
Słowik elegant wybiera się do kuma.
O! Jakiś kształt, osoba, postać...
To amor chce jeszcze przez chwilę zostać
W królestwie nieustającej, błogiej jawy,
Gdzie trwają wirujące zabawy...

Nagle wszystko blednie, znikać zaczyna;
Czyja to wina? Jaka przyczyna?
Nie, nie odchodźcie mej wyobraźni dzieci!
Jeszcze chwila, a sen gdzieś uleci...

Sen czmychnął, zgasły odgłosy,
Oczy mam otwarte, rozwiane włosy.
Słońce z promieni pył snu otrząsa,
Dzień cieszy się, miesiączek dąsa.

Żegnaj śnie, śnie o jawie...

*Wiersz **Jolanty Muskała** z Wolsztyna (lat 15), laureatki III Przeglądu Twórczości Literackiej Dzieci i Młodzieży*

UWAGA! UWAGA! UWAGA! Zaczynamy nowy konkurs!

Jego zasady, które zamieszczamy poniżej, są niezwykle proste, ale jego największą zaletą jest to, że osobiście będziecie mogli uczestniczyć w losowaniu nagród. Jak to możliwe? Za chwilę wszystkiego się dowiecie!

Zasady konkursu

1. Zamieszczony fragment rysunku jest jednym z pięciu, które ułożone razem we właściwy sposób utworzą cały rysunek.

2. Fragmenty te będą się ukazywać w MINI–NOWEJ codziennie od poniedziałku (25 maja) do piątku (29 maja).

3. Zadaniem naszych Czytelników jest zebranie wszystkich fragmentów, naklejenie ich na kartkę formatu A–4 tak, aby utworzyły jeden rysunek, a następnie pokolorowanie otrzymanego obrazka.

4. W piątek (29 maja) wydrukujemy kupon, który trzeba będzie wypełnić i nakleić na drugiej stronie rysunku.

5. Tak przygotowane obrazki weźmiecie ze sobą **30 maja** na festyn organizowany dla Was przez Gazetę Nową, i tam wrzucicie do specjalnie w tym celu przygotowanego kosza.

6. Jeszcze tego samego dnia odbędzie się losowanie nagród–niespodzianek.

7. Czytelnicy, którzy nie wezmą udziału w festynie, będą mogli do dnia 5 czerwca przesłać swoje prace do naszej redakcji, gdzie odbędzie się losowanie nagród pocieszenia

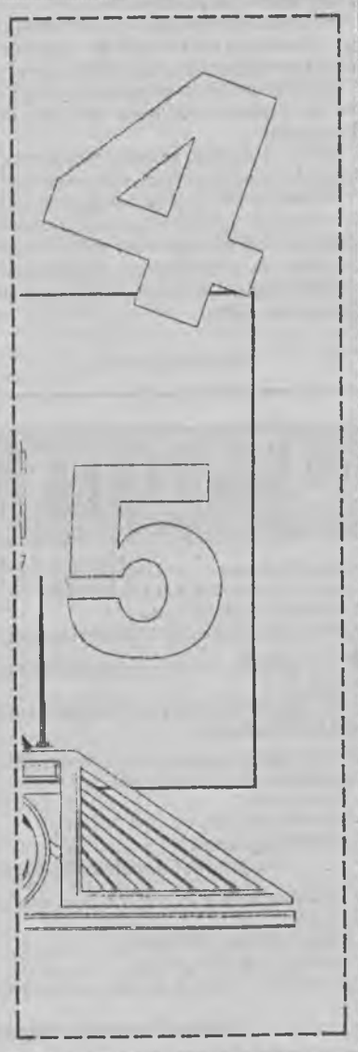

UWAGA POSIADACZE ROWERÓW BMX

30 MAJA 1992 R. PODCZAS FESTYNU "GN" ODBĘDZIE SIĘ

WIELKI WYŚCIG

PRZYJDŹ I WYSTARTUJ

LOTNISKO PRZYLEP GODZ. 14.00

UWAGA POSIADACZE DESKOROLEK

30 MAJA 1992 R.
PODCZAS FESTYNU "GN" ODBĘDZIE SIĘ

WIELKI POKAZ WASZEJ SPRAWNOŚCI I UMIEJĘTNOŚCI

PRZYJDŹ I WYSTARTUJ LOTNISKO PRZYLEP GODZ. 15.00

Uwaga Czytelnicy Mini Nowej!
Nadarza się wspaniała okazja wystąpić na prawdziwej estradzie przed dużą widownią!!!

30 maja br. GAZETA NOWA organizuje dla Was

pod nazwą

WEEKEND Z NOWĄ

Czeka Was wiele atrakcji m. in.
- *PRZELOTY SAMOLOTEM*
- *ZAWODY SPORTOWE*
- *LOTERIA FANTOWA*

oraz po raz pierwszy

MINI GIEŁDA PRZEBOJÓW POD CHMURKĄ

*Na pewno oglądacie Mini Listę Przebojów nadawaną w telewizji. Podobne zasady obowiązywać będą u nas. Wystarczy, że prześlesz na adres: **Mirosław Musiał, Klub "NOVITA", ul. II Armii, Zielona Góra,** swoje zgłoszenie wraz z nagraniem na kasecie*

W dniu 28.05.br. w Klubie "NOVITA" odbędzie się przesłuchanie

ZAPRASZAMY

FESTYN

ZGŁOSZENIE

Imię i nazwisko . . . . . .

Adres . . . . . .

. . . . . .

. . . . . .

Wiek . . . . . .

Tytuł piosenki . . . . . .

ROZRYWKOWA

Była glina, jest policja
miejsce służby bezpieczeństwa
zajmie święta inkwizycja
(...)
znów się coś popierdoliło
rządzi naszym krajem klika
fanatyka — elektryka... "

Kabaret na prowincji

— śpiewa Karol Mackiewicz, w najświeższym programie amatorskiego kabaretu "A jednak" z Sejn. Słowa napisał jego kolega, Zbyszek Sawicki.

Sala w kinie jest wypełniona po brzegi — podobnie, jak podczas każdego przedstawienia kabaretu. Ludzie śmieją się, kwitują brawami co celniejsze kwestie.

— Piosenki z elektrykiem są teraz nośniejsze, niż parę miesięcy temu — w kuluarach artyści wymieniają uwagi. — Po reakcjach widać co, kiedy i jak mocno doskwiera ludziom...

— Piszemy i gramy dla znajomych, a przede wszystkim — dla siebie. Nasze spotkania to nie tylko próby, ale i coś w rodzaju seansów terapeutycznych — opowiada Jerzy Nazaruk.

Zauważył ich i zaprzyjaźnił się z nimi **Bohdan Smoleń**, który każdego prawie lata wpada do nich pogadać, odpocząć. — "Jesteście tacy autentyczni" — mówi. Nie on jeden zresztą. Sformułowanie powtarza się w każdym konkursowym werdykcie. Często bowiem startują w przeglądach i spotkaniach kabaretowych w całym kraju.

Wkurza ich, kiedy nagrodę zabiera im sprzed nosa konkurent, dla którego teksty pisał jeden z jurorów. Tak było kiedyś w Chełmie. Chodzi o kabaret "Żądło" i jurora Andrzeja G.

— Wszyscy o tym wiedzą, ale układ nikomu nie przeszkadzał na tyle, żeby zaprotestować — mówi Jerzy Nazaruk. Oni też nie protestowali, tylko poszli napić się wódki. — Bo niby dlaczego — pytali sami siebie — kabaret ma się rządzić innymi prawami, niż otaczająca go rzeczywistość?

W ubiegłym roku w tymże Chełmie kabaret "A jednak" zajął pierwsze miejsce. Przyznano mu nagrodę w wysokości 2 mln zł. Zainteresowani nie otrzymali jej. *"Podobno ta nagroda w ministerstwie jest, zamknięta w sejfie, tylko nie ma już tego, kto tym sejfem zawiadywał. Wyjechał gość i tyle. Póki co rząd RP pertraktuje z nim, nie tyle co do powrotu, co do zwrotu... kluczy do tego sejfu.*

"A jednak", czekając na wynik tych pertraktacji realizuje tymczasem konsekwentnie (w przeciwieństwie do rządu) swój nowy program. Nie będzie to co prawda tak jajeczny program, jak rządowy, niemniej też wesoły..." — napisali kabareciarze w tekście jubileuszowym. Kabaret "A jednak" obchodził niedawno swoje 10-lecie.

Bożena DUNAT

Rys. Mirosław Hajnos

Tylko kobiety im w głowie!

Popularni piosenkarze i aktorzy nigdy nie mogli narzekać na brak damskiego towarzystwa. Na początku mile adoratorki były zapraszane przez swych ulubieńców na drinka lub na spacer. Później następowała krótka rozmowa o życiu, świecie i podróżach. Atrakcyjne dziewczyny mogły być — pod pozorem ważnej rozmowy telefonicznej z Londynem, Nowym Jorkiem — zaproszone do mieszkania swego ulubieńca. Co działo się później — nie wiadomo, gdyż światło w takiej sytuacji zazwyczaj gaszono.

Mówi się, że takich atrakcyjnych wizyt **Elvis Presley**, przed osiągnięciem trzydziestki miał dwie, trzy dziennie. Zanim poznał swą późniejszą żonę Priscillę, miał kontakty cielesne blisko z tysiącem kobiet. **Warren Beatty** do zagubionych dziewcząt ma jedną stałą odzywkę: "Co słychać kociaczku?" Po czym tak, jak przyciski w windzie leci z góry na dół z guzikami bluzki, sukienki. **Georges Simenon**, autor cyklu opowiadań o inspektorze Maigret, poznał wdzięki tysiąca kobiet. Z jedną z nich — pokojówką z hotelu — robił to w swoim apartamencie, gdy żona pisarza była obok, w następnym pokoju. Prezydent USA, **J.F Kennedy** był niedowartościowany, jeśli nie wyładował się seksualnie chociaż raz dziennie. Właściciel gazety "Sunday Sport" — obrzydliwy gnom — **David Sullivan** cieszył się każdego tygodnia towarzystwem około dwudziestu swawolnych kobiet. Nie wiadomo jednak dlaczego zaprzestał swych praktyk? Wiele kochanek miał **Magic Johson**, ale ten, jak wiadomo źle skończył. Wielkim amantem był niejaki **Witt Chamberlin**, legendarny koszykarz, który miał przyjąć w swym łożu 20 tysięcy kobiet. Słusznie więc nazywano go "Wilt The Stilt", co może oznaczać "**Uschnięte Szczudło**". Znany ze swej jurności jest piosenkarz **Rod Stewart**, o którym mówi się "Rod Penis".

Wielu nowojorczyków pamięta pewien klub — "Zacisze u Platona", gdzie można było publicznie uprawiać seks ze swym partnerem, pozostawić go i robić to a następnym, lub tylko się temu przyglądać. Za jedyne 25 dolarów. I ponoć było bardzo dużo chętnych.

Marie Claire. Oprac. Arseniusz Woźny

Rebus

Jednowyrazowy sześcioliterowy.

Kto najszybciej nadeśle rozwiązanie (z dopiskiem: "Rozrywkowa") ten wygrywa nagrodę.

(cem)

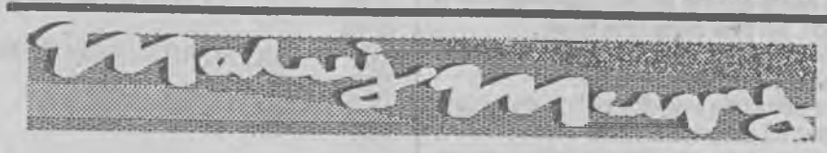

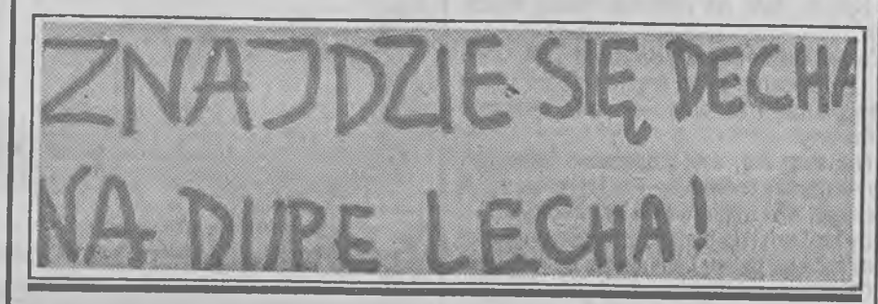

Wiersze SKANDALICZNE

O PEWNYM PIEŃKU

Zacietrzewiona w głupiej złości
Z byle redakcji byle gnida.
Co w mojej Poetyckiej Mości
Umiała dostrzec tylko Żyda;

Nadęty bałwan nad bałwany,
Impertynencik, impotencik,
Na żółć swą w braku spermy zdany,
Świętej pamięci ćwierćtalencik.

Bóstwo żandarmów, klech, dziedziców,
Byk, co już tępym rogiem bodzie,
A imponuje wdziękiem wiców
Swej ciotce albo golibrodzie.

Pieczeniarz, amant dwóch Żydówek,
Kiep, krytykaster, estetetryk,
Który, nim skrobnie kilka słówek,
Zagląda w spodnie i do metryk.

Gramofonowa zgrana płyta,
Skryba, skrobiący na odcinek,
Arcykanalia, abderyta,
Kramów i jatek beniaminek;

Ten sam, ten sam, co ze mną wojnę
Prowadzi tym sposobem nowym,
Że mnie imieniem ochrzcił "Jojne",
A sam jest srulem — zawodowym.

Julian TUWIM

SENNIK prababci

Brzuch

Jeśli komuś przyśni się, że jego brzuch jest nienaturalnie duży lub mocno wypełniony, to jest to znak, iż gospodarstwo i stan posiadania tego człowieka będą przekwitać - tym szybciej, im większy jest brzuch.

Kto zobaczy we śnie, że schudł i ma zapadnięty brzuch, ten może oczekiwać wybawienia od spotykających go nieprzyjemności.

- Widzieć we śnie swój brzuch spuchniętym, a przy tym nie mieć wrażenia, że jest to z przesycenia - rokuje, iż będzie się uważanym przez otoczenie za bogatego, choć w gruncie rzeczy pozostanie się biednym.

Gdy komuś przyśni się, że czuje ssanie w żołądku od głodu, to jest to zapowiedź uporczywych starań o majątek oraz przedsiębiorczości, pracowitości, które w efekcie doprowadzą do bogactwa. Tym większego, im bardziej dokuczliwe będzie owo ssanie.

Człowiek widzący we śnie, że chce mu się strasznie pić i że w końcu zaspokoił swoje pragnienie napiwszy się czystej, świeżej i smacznej wody, niech spodziewa się wesołego życia i bogactwa. Gdy zaś owa woda ze snu była mętna, ciepła, nieczysta i o złym zapachu - sen taki wróży, że skończy on swoje dni w chorobie i zmartwieniach.

Komu przyśnią się bóle brzucha, temu zagraża choroba lub nieprzyjemności w domu.

Ceremonia pogrzebowa

Kto widzi we śnie, że umarł, ten służyć będzie jakiemuś możnemu człowiekowi, dorobi się majątku, będzie miał mnóstwo osób zawistnych mu i będzie długo żył.

Widzieć we śnie osobę zmarłą, o której sądzimy, że jej dusza została zbawiona i jesteśmy przekonani, że warto wierzyć w to wszystko oczym ona mówiła za swojego życia - wróżba sukcesu w interesach i błogosławieństwa większego nawet od tego, które stało się udziałem ukazującego się nam widma; dla naszego zbawienia i powodzenia.

Gdy ktoś zobaczy we śnie człowieka, który już umarł, a we śnie coś mówi, oznacza to, że śniącego czekają namiętności i szczęście, które były udziałem zjawy za jej życia - pod warunkiem wszakże, że śniący był zaznajomiony z nią.

Komu przyśni się, że nieboszczyk ściąga z niego ubranie, kradnie mu pieniądze lub jedzenie, ten niech spodziewa się wiadomości o śmierci swojego bliskiego krewnego lub dobrego przyjaciela.

Śnić, że jest się obecnym przy śmierci człowieka, który jeszcze żyje i naturalnie jest zdrów, oznacza zgryzotę, nieprzyjemności i porażkę w sądzie.

Widzieć we śnie umierającego człowieka, który już nie żyje - zapowiedź śmierci jednego z bliskich krewnych.

Gdy przyśni się, że wznosimy pomnik lub nagrobek - oznacza to wesele i rodzenie dzieci. Jeśli śni Ci się, że nagrobek jest rozwalony, oznacza to chorobę i stratę - tak dla śniącego jak i dla członków jego rodziny.

Jeśli komuś śni się, że umarł, to jest to zapowiedź protekcji u wpływowej osoby oraz uzyskanie bogactwa - nawet wówczas, gdy zazdroszczący mu ludzie będą w tym przeszkadzali.

Jeśli komuś przyśni się, że go pogrzebali żywego, to wróży to mu tak ogromne bogactwo, jak ciężką wydała mu się ziemia, którą go przysypali.

Kto widzi we śnie, że go zakopali żywego, temu ów sen zapowiada, że przez jakiś czas będzie nieszczęśliwy.

Kto widzi we śnie, że całuje nieboszczkę, ten będzie kochany przez jakąś znamienitą damę.

Widzieć we śnie, że idziesz na pogrzeb jakiegoś krewnego, przyjaciela lub znaczącego człowieka - dobry znak dla śniącego, który wróży mu, że niezawodnie, za pośrednictwem swoich krewnych, zdobędzie majątek lub ożeni się z bogatą i podobającą mu się kobietą.

(zb)

(ciąg dalszy w środę)

SENSACJE

WHY? czyli kto zabił prezydenta (III)

Wątpliwości jakie budził raport Komisji Warrena, następnie zaś zabójstwa Martina Luthera Kinga i senatora Roberta F. Kennedy'ego sprawiły, że coraz liczniejsze stały się głosy o towarzyszących zabójstwom spiskach.

Właśnie pod naciskiem opinii publicznej we wrześniu 1976 roku Kongres USA, "rezolucją Kongresu 1540", powołał komisję śledczą Kongresu ds. zabójstw. Jej dochodzenie trwało ponad dwa lata i kosztowało prawie sześć milionów dolarów. W grudniu 1978 roku wydano 600-stronicowe oświadczenie... potwierdzające poglady Komisji Warrena. Wykluczono możliwość spisku poprzedzającego zabójstwo prezydenta.

Już trzy tygodnie później komisja... odrzuciła swój raport i 29 grudnia zaaprobowała siedmiostronicowe "podsumowanie wyników dochodzenia i rekomendacji". Według tej wersji zabójcą był Oswald, lecz stwierdzono "prawdopodobieństwo istnienia spisku w celu dokonania zabójstwa Prezydenta".

Główną przyczyną nagłej zmiany decyzji były zeznania ekspertów od akustyki: Marka Weissa i Ernesta Aschkenasy. Poddali oni analizie dźwięki zarejestrowane przez mikrofon zainstalowany w policyjnym motocyklu w Dallas. Stwierdzili, że z wysokim prawdopodobieństwem strzały zostały oddane z dwóch punktów wzdłuż trasy przejazdu prezydenckiego samochodu.

Raport komisji Kongresu stwierdzał, że: "W oparciu o zebrany materiał dowodowy ani Związek Radziecki, ani Kuba, zorganizowana przestępczość czy też grupy przeciwników przywódcy rewolucji na Kubie, Fidela Castro, nie są odpowiedzialne za zabójstwo Johna F. Kennedy'ego". Jednak komisja nie wykluczyła, że poszczególni członkowie różnych grup przestępczych lub ruchu przeciw Castro, mogli mieć coś wspólnego z zabójstwem.

Poddano także ostrej krytyce FBI, CIA i Departament Sprawiedliwości. Jakkolwiek raport nic nie wspominał o możliwości udziału którejś z tych instytucji w spisku, to ganił je za nieudolne prowadzenia śledztwa. Czy nieudolne z premedytacją?

(a)

(ciąg dalszy w środę)

DOWCIP za MILION

◆ *Przychodzi do krawca klient z kuponem materiału na spodnie i powiada:*
— Proszę mi uszyć spodnie. Tylko bez kantów! — pogroził palcem.

◆ *Właściciel sklepu galanteryjnego zwolnił ekspedientkę.*
— Dlaczego zwolniłeś panią Basię? — pyta przyjaciel — ona była taka ładna, sprytna i pracowita.
— Wiesz, mówiła klientom, że jestem idiotą.
— Oj, rozumiem, jeśli zdradzała tajemnice firmowe to nie mogłeś postąpić inaczej.

Włodkowski Narcyz, Zielona Góra

◆ *Matka pyta krzyczącego synka:*
— Chcesz jeść?
— Nie!
— Chcesz pić?
— Nie!
— Więc czego chcesz...
— Krzyczeć!

◆ *— Dokąd idziesz?*
— Na mecz piłkarski.
— Od kiedy kibicujesz?
— Nie kibicuję. Mój szef sędziuje, dzięki czemu mam okazję go wygwizdać!

◆ *Szkot dzwoni do lekarza:*
— Panie doktorze, moja córka połknęła złotą monetę!
— Ile ma lat?
— Z 1647 roku!

Magda Koraczycka, Głogów

◆ *— Przyjdzie czas — mówi jeden z rozmawiających kolegów — że gazety zostaną całkowicie zastąpione przez telewizję!*
— Wątpię — oponuje drugi z kolegów. — Czy zabiłeś kiedyś na ścianie muchę telewizorem?

PR, Nowa Sól

◆ *Konsument pyta kelnera:*
— Co to jest kawior turystyczny?
— Talerzyk ryżu i czarne okulary!

Marian Mrozowicz, Wilkanowo

◆ *Szedł kurczaczek przez las i złapał go wilk.*
— Zjem cię! — mówi wilk.
— Wilku, jeżeli mnie puścisz to przyprowadzę ci mojego ojca koguta — prosi kurczaczek.
— Dobra — odpowiada wilk i go puszcza.
Kurczaczek oddalił się i woła:
— Aleś ty wilku stary a głupi! Ja jestem z wylęgarni!

◆ *— Czy bardzo wczoraj narozrabiałem na tym przyjęciu?*
— Nie. Cały czas siedziałeś przed akwarium i narzekałeś, że wysiadła fonia...

◆ *— Do jakiej formacji chcielibyście wstąpić? — pyta członek komisji poborowego.*
— Do marynarki!
— A umiecie pływać?
— To i okręty sprzedane?

Katarzyna Chmielewska, Żagań

◆ *Pani Ewa wróciła od fryzjera, a jej młodsza córka woła:*
— Mamo, jakie masz piękne loki!
— To nie loki, córeczko, to fale.
— Rozumiem. To znaczy, że Tata ma na głowie plażę!

Bożena Ślusarska, Głogów

Handel dziewczynami

Towar prosto z Baltony

Wiadomo, że obecnie największe pieniądze można zrobić w Polsce na handlu. Sprzedawać można wszystko: elektronikę, artykuły spożywcze, ubrania, zabawki... Podobnie kalkulował 24-letni Paweł R. Nie zamierzał jednak wcale powielać utartych schematów.

Zawsze miał niebanalne pomysły. A dodatkowym jego atutem była mieszkająca w Berlinie przyrodnia siostra Greta D.

Pomysłem, który miał przynieść Pawłowi fortunę był handel... atrakcyjnymi dziewczynami. Rozpoczął werbunek, a jego efekty były wielce obiecujące. Zgłosiło się wiele urodziwych rodaczek, zwabionych ofertą atrakcyjnej pracy za granicą. Oficjalnie miały być kelnerkami w berlińskich restauracjach.

Dziewczyny trafiały do Niemiec nielegalnie. Nie były im potrzebne paszporty, gdyż Paweł przeprowadzał je przez granicę korzystając z... nie kontrolowanego sklepu "Baltony" na przejściu granicznym w Świecku. Po drugiej stronie granicy panny wpadały w objęcia siostry Pawła oraz działającego wespół z nią Turka, Eyuspema K.

Paweł za każdą "sztukę" inkasował półtora-dwa tysiące marek...

Interes rozwijałby się zapewne dalej znakomicie, gdyby nie drobiazg. Dziewczyny dość szybko traciły złudzenia, że zostaną kelnerkami. Szantażowane musiały pracować w domach publicznych. One jednak nie o takiej karierze marzyły. W końcu kilka panien uciekło zmyliwszy pogonie "pracodawców". Zostały zatrzymane przez niemiecką policję, a następnie odtransportowane do Polski. Te na pewno nie skuszą się drugi raz na "atrakcyjną pracę za granicą".

A co z Pawłem R.? Oszukane klientki bynajmniej nie miały zamiaru darować mu takiej zniewagi. Zatrzymany przez policję oczekuje więc w radomskim areszcie na proces. Być może nawet zastanawia się, czy nie lepiej było jednak zająć się handlem tradycyjnymi towarami. Może pieniądze nie byłyby tak duże, ale interes mniej ryzykowny. Tego jest pewny w stu procentach. Podobnie jak tego, że nie zawsze opłaca się realizacja niebanalnych pomysłów.

(a)

REDAGUJE KOZIOROŻEC