GAZETA LUBUSKA

PIĄTEK
28 kwietnia 2000

nr 100 (14.808)
rok XLVIII, nakład 56.260
wyd. A
ISSN 0137-9518
www.gazetalubuska.pl
cena 90 groszy

Dziś 24 strony

■ W myśl ustawy oddział Krajowego Rejestru Sądowego powinien być utworzony w mieście będącym siedzibą wojewody. Lubuski KRS ma powstać w Zielonej Górze.

Bój o rejestr

Czytaj na str. 4

■ Szkoły średnie czeka trudny rok. Bez naboru do klas pierwszych. Do tego licea i technika przemienią się w trzyletnie licea profilowane.

Gimnazjum zabierze uczniów

Czytaj na str. 5

Mniej gości

Zagraniczni przywódcy nie zostaną zaproszeni na uroczystą inaugurację Władimira Putina na stanowisku prezydenta Rosji.

Putin, który w marcu wygrał wybory prezydenckie, ma oficjalnie objąć urząd głowy państwa 7 maja. Podczas gdy niektóre państwa zapraszają na taką uroczystość zagranicznych przywódców, przedstawiciele władz rosyjskich postanowili inaczej.

- Uważamy, że będzie to wydarzenie krajowe i zdecydowaliśmy w tym kontekście – powiedział szef administracji prezydenckiej **Siergiej Prichodko**, dodając że w uroczystości wezmą udział ambasadorowie, akredytowani w Moskwie. **(PAP)**

Czyim kosztem?

Lekarze chcą zwiększenia nakładów na ochronę zdrowia do co najmniej 6 proc. PKB. Wczoraj na nadzwyczajnym V Krajowym Zjeździe Lekarzy w Mikołajkach dyskutowano o reformie ochrony zdrowia. – Na ile i czyim kosztem można podnieść nakłady na ochronę zdrowia – pytała dr **Ewa Kralkowska**. Przy obecnych nakładach na poziomie ok. 4 proc. PKB nie można zrealizować powszechnej dostępności do świadczeń medycznych. **(PAP)**

Opozycja w Radzie Powiatu Gorzowskiego wytyka powiatowym władzom, że umowa z prywatną firmą w sprawie dzierżawy pomieszczeń i sprzętu do dializy w kostrzyńskim szpitalu została zawarta z rażącym naruszeniem prawa. Radny AWS Ireneusz Madej: – Chodzi o dobra warte 2,5 mln lub 3 mln dolarów. Umowę podpisano na 15 lat bez zgody radnych. Zabrakło najważniejszej przy tego typu sprawach procedury: przetargu!

Nerka poza prawem

Opozycja jest oburzona, że o umowie zawartej na początku lutego dowiedziała się dopiero pod koniec kwietnia. W dodatku przypadkowo. Radny Madej: – W umowie znalazła się klauzula, na mocy której dzierżawca nabędzie po dwóch latach prawo pierwokupu dzierżawionego majątku. Poza tym przez rok od podpisania umowy dzierżawnej ma być zwolniony z opłat. To skandaliczne, że decydując o tak ważnych sprawach pominięto głos radnych. Nie mamy pretensji do dyrekcji Samodzielnego Publicznego Zakładu Opieki Zdrowotnej w Kostrzynie i Rady Społecznej ZOZ, lecz do Zarządu Powiatu. Na dzierżawę tak wielkiego majątku powinien być zorganizowany przetarg. „Nerka" musi pracować, ale zgodnie z prawem.

Przewodniczący Rady Powiatu **Hieronim Aleksandrowicz** wyjaśnia, że nie tylko opozycyjni radni dowiedzieli się o sprawie w ostatniej chwili. Podobnie było z SLD i PSL.

Wicestarosta **Roman Koniec**: – Zarząd Powiatu ma prawo wyrażenia zgody na trzyletnią dzierżawę z pominięciem procedury przetargowej. Właśnie na tyle się zgodziliśmy. Gdy w grę wchodzi dłuższa dzierżawa, zgodę musi wyrazić Rada.

Na kopii umowy, którą dostał radny Madej, była mowa o 15-letniej dzierżawie. – Ten dokument podpisywał starosta. Czy Zarząd Powiatu w ogóle nie widział tej umowy? – pyta radny.

W imieniu koalicji radny i lekarz **Antoni Wichliński**: – Organizacja „sztucznej nerki" była znana Radzie Społecznej ZOZ. Dyrekcja podjęła ją po reformie z myślą o zagospodarowaniu kadr szpitala. Chciała również, żeby kostrzyńska placówka znalazła się na tworzonej właśnie polskiej mapie szpitalnej. To bardzo istotna sprawa dla szpitala. Problem z umową to tylko kwestia formalno-prawna. Poza tym opozycja zawyżyła wartość dzierżawionych nieruchomości i ruchomości. Sprzęt należy do szpitala. Radni powinni decydować jedynie o pomieszczeniach. Co do ewentualnego pierwokupu trudno się dziwić, że firma, wykładając ogromne pieniądze, chce mieć do niego prawo. Jednakże Rada może blokować ewentualną sprzedaż.

Doktor Wichliński dodaje, że sporna umowa jest nieważna z mocy prawa. Potwierdza to radca prawny **Jan Korol**. – Nie ma tu winy Zarządu Powiatu, a dyrekcji – dodaje. Opozycyjny radny **Paweł Pisarek**: – Umowę podpisano bez odpowiedniej delegacji prawnej. Poza tym okazuje się, że dzierżawca dokonał poddzierżawy...

W środę problem postanowiono rozwiązać powołując doraźną komisję, która zaopiniuje nową umowę. Umowa ta będzie mogła być podpisana na 15 lat z zaznaczeniem, że blisko 450 m kw. pomieszczeń w szpitalu przeznacza się wyłącznie na cele związane ze sztuczną nerką.

■■■

Trudno zgodzić się ze stwierdzeniem, że „problem z umową to tylko kwestia formalno-prawna". Budynek szpitala i sprzęt nie są własnością ani dyrekcji, ani władz powiatu. Jeżeli decydując o losie tak dużego majątku będzie się pomijać prawne procedury (nawet przez przypadek...), jeszcze ktoś, nie daj Boże, gotów pomyśleć, że władze grają nieuczciwie.

TOMASZ NIECIECKI
Fot. ZBIGNIEW SEJWA

Jutro Magazyn

36 stron plus TELEMAGAZYN

Żonaci kontra kawalerowie

Ta środa przejdzie do historii gorzowskiego sportu. 12 kwietnia br. o godzinie 20.40 siatkarze Stilonu Gorzów uciszyli wypełnioną po brzegi halę „Polonia" w Częstochowie. Skazana

na pożarcie ekipa z Gorzowa awansowała do wielkiego finału tegorocznych rozgrywek play off! Trener gorzowskich siatkarzy Andrzej Kaczmarek pracuje z drużyną niespełna rok, lecz bez problemu potrafi opisać umiejętności i predyspozycje swoich zawodników.

Spokój w ogniu

Spokojny wieczór. W telewizji serial „Miasteczko". Nikt nie przypuszczał, że za chwilę trzeba będzie jak w filmie skakać przez okno, a potem trząść się z emocji przed domem w nocnej koszuli i boso...

Przyjaciółka małolatów

Maria Nitka od kwietnia ub.r. w Komisariacie Policji w Dębnie Lubuskim pracuje z dziećmi i młodzieżą. Zwłaszcza z tymi osobami, które miały już zatargi z prawem. Słuchacze często mają otwarte buzie. Na sali jest cichutko, nie słychać komentarzy.

Panienki Przylatują na wiosnę

Jeszcze do niedawna plagą poboczy lubuskich dróg były smagłolice dziewoje, import z Bułgarii. Dziś, nękane przez lubuską policję przeniosły się na drugą stronę wojewódzkiej granicy.

Czarno-biała fascynacja

25 tysięcy biletów na koncert Depeche Mode w Berlinie poszło w dwie godziny. Wielu niemieckich fanów odeszło z kasy z kwitkiem. Prezesowi zielonogórskiego fan clubu DM „Black Day" Szymonowi Deruckiemu udało się kupić 15 kart wstępu. Jest w stanie zorganizować wejście na każdy europejski występ tej grupy. Ma osobisty numer telefonu do Alana Wildera – kiedyś członka DM.

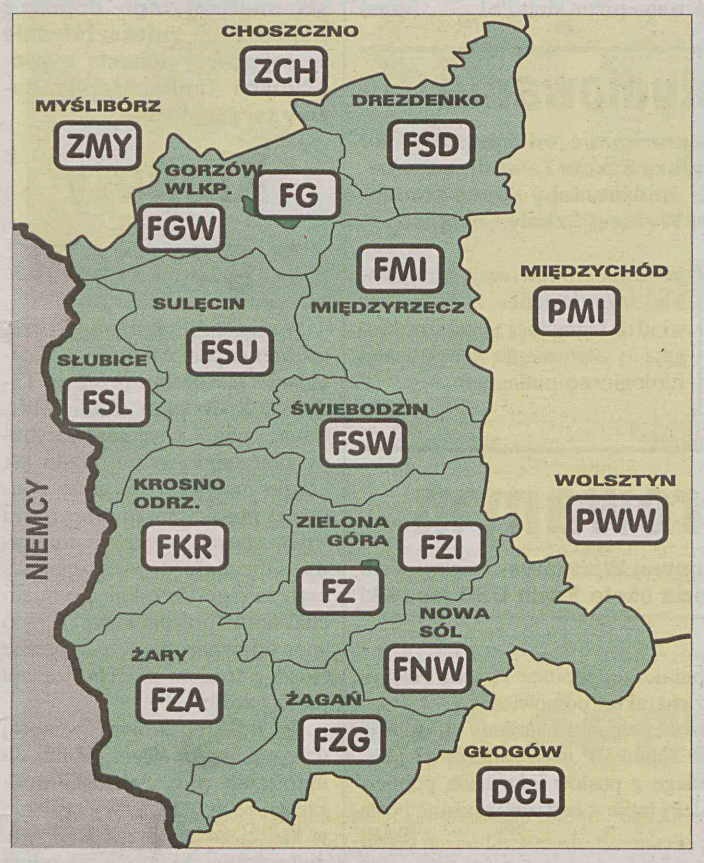

Rejestrowane od 4 maja pojazdy będą miały tablice rejestracyjne z białym tłem odblaskowym i czarnymi napisami. Mapka ilustruje, jakimi literami będą zaczynały się nowe numery rejestracyjne w powiatach naszego regionu.

Czarne na białe - czytaj na str. 4

Po ostatnich atakach bojowników czeczeńskich na wojska federalne w Czeczenii, Rosja zapowiedziała nasilenie operacji przeciwko rebeliantom.

Specnaz i rebelianci

- W górach, gdzie znajdują się bandyci, będzie działał Specnaz (wojska specjalnego przeznaczenia) – powiedział **Władimir Putin**, rozpoczynając posiedzenie rządu poświęcone sytuacji w Czeczenii. – Mimo problemów, jakie towarzyszą procesowi normalizacji w Czeczenii, nie ma tam już – i nie będzie – żadnej bandyckiej władzy ani zorganizowanych bandyckich formacji – orzekł Putin.

W Moskwie potwierdzono, że w środę w walkach pod czeczeńską miejscowością Sierżen-jurt zginęło 10 rosyjskich żołnierzy. O starciach pod Sierżen-jurtem pierwsze poinformowały zachodnie agencje. Tymczasem prezydent Czeczenii **Asłan Maschadow** odrzucił możliwość jednostronnego zawieszenia broni przez bojowników czeczeńskich. **(PAP)**

Na temat integracji europejskiej i stosunków dwustronnych rozmawiali wczoraj w Czerniejewie szefowie rządów Polski i Niemiec; Jerzy Buzek i Gerhard Schroeder.

Rozmowy bez dat - czytaj na str. 2

STACJA PALIW ISGX356
„KOMES"
ul. Wojska Polskiego 114
w Słubicach
TERAZ
•najniższe ceny
•wysoka jakość paliw
•profesjonalna obsługa
•oleje i akcesoria w cenach hurtowych
•sklep spożywczy.
Czynne 24h.
ZAPRASZAMY

POLMOZBYT • POLMOZBYT
WSZYSTKO DLA CIEBIE • DOMU • OGRODU
WARSZTATU • SAMOCHODU
to oferta CENTRUM HANDLOWEGO POLMOZBYT
w Zielonej Górze
*ponad 60 sklepów i stoisk różnych branż
Zapraszamy codziennie od 10.00 do 18.00, w soboty od 10.00 do 14.00
ZIELONA GÓRA, ul. Francuska 52, tel. (068) 326 63 44
(wyjazd z miasta w kierunku Żar)
49P

2123r00
TRANZYT BIS
http://www.tranzyt.com.pl
HALE, WIATY, KONSTRUKCJE STALOWE
PROFILE ZAMKNIĘTE, KASETY ŚCIENNE,
PŁYTY WARSTWOWE
Tel: Ziel. Góra, (068) 324 22 63, 327 15 11 • Gorzów Wlkp. (095) 732 52 94 w.128,
Słubice (095) 758 27 30 • Głogów (076) 835 63 10

Weekendy za grosze!
simplus
Eltor-Pol HOLDING S.A.
Szyjkowski-Auto Sp. z o. o.
AKTYWACJA TYLKO 15 zł*
Atrakcyjne zawsze poszukiwane
Nie szukaj dalej. W nowej promocji sieci Plus GSM atrakcyjne telefony najlepszych marek już od 84 złotych netto.
ZIELONA GÓRA al. Zjednoczenia 106 tel. 326 20 56, ul. Podgórna 43, tel. 451 26 18 www.eltor.plusgsm.pl
WOLSZTYN ul. 5-go Stycznia 12a, tel. 384 38 72
GORZÓW WLKP. ul. Bierzarina 3, tel. 721 66 30 www.szyjkowski-auto.plusgsm.pl
AUTORYZOWANY PRZEDSTAWICIEL Plus GSM
W sprzedaży także zestawy Simplus
* Opłata aktywacyjna wraz z VAT-em doliczana do pierwszego rachunku. Liczba zestawów promocyjnych ograniczona. Telefony działają wyłącznie z kartą aktywacyjną sieci Plus GSM.
369P

Biernacki ocalał

Marek Biernacki pozostaje ministrem spraw wewnętrznych. Wczoraj Sejm odrzucił wniosek SDL o wotum nieufności dla ministra.

Za takim rozstrzygnięciem było 240 posłów, przeciwko, a więc za wotum nieufności – 155, a 6 wstrzymało się od głosu.

Niemerytoryczny, chybiony, niemądry – tak, w porannej debacie, posłowie koalicji określali wniosek SLD w sprawie wotum nieufności wobec min. Biernackiego. Według Sojuszu natomiast, minister przez pół roku nie zrobił nic dla poprawy bezpieczeństwa. Komisja administracji i spraw wewnętrznych była za odrzuceniem wniosku.

Według premiera **Jerzego Buzka,** wniosek SLD „był wyjątkowo chybiony" i słabo uzasadniony. **Jerzy Dziewulski** (SLD) zarzucał koalicji, że przez ponad 2,5 roku rządów nie wystąpiła z żadną, pilnie oczekiwaną, inicjatywą ustawodawczą dotyczącą poprawy bezpieczeństwa obywateli.

W innym punkcie obrad posłowie wszystkich klubów poparli komisyjny projekt ustawy o działalności ubezpieczeniowej. Wprowadza on obowiązek utrzymywania przez zakłady ubezpieczeniowe „aktywów umiejscowionych na terytorium Polski w wysokości nie niższej niż wartość rezerw techniczno-ubezpieczeniowych".

Z poparciem klubów spotkał się także projekt nowelizacji ustawy o podatku dochodowym od osób prawnych (CIT). Opozycja skrytykowała jednak sposób wprowadzenia rozwiązań podatkowych na forum Sejmu.

Późnym wieczorem Sejm wybierał Rzecznika Praw Obywatelskich. O stanowisko to ubiegają się **Andrzej Sikora,** zgłoszony przez AWS, i **Jan Wawrzyniak**, kandydat SLD.

Według nowej konstytucji, kadencja RPO ma trwać 5 lat (dotychczas 4 lata). **(PAP)**

POGODA

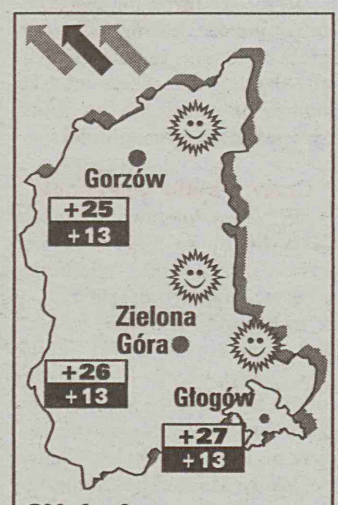

Ciśnienie 1009 hPa

wschód słońca godz. 5.34
zachód godz. 20.18

Imieniny: Pawła, Marka, Walerii

Warunki biometeorologiczne obojętne. Samopoczucie wyrównane. Czas reakcji i zdolność koncentracji w normie.

IMiGW Poznań

Redaktor prowadzący
ZDZISŁAW HACZEK
Redaktor depeszowy
KATARZYNA RACZYŃSKA
Redaktor techniczny
BOŻENA SROKA

Polskie mleko do Unii Europejskiej

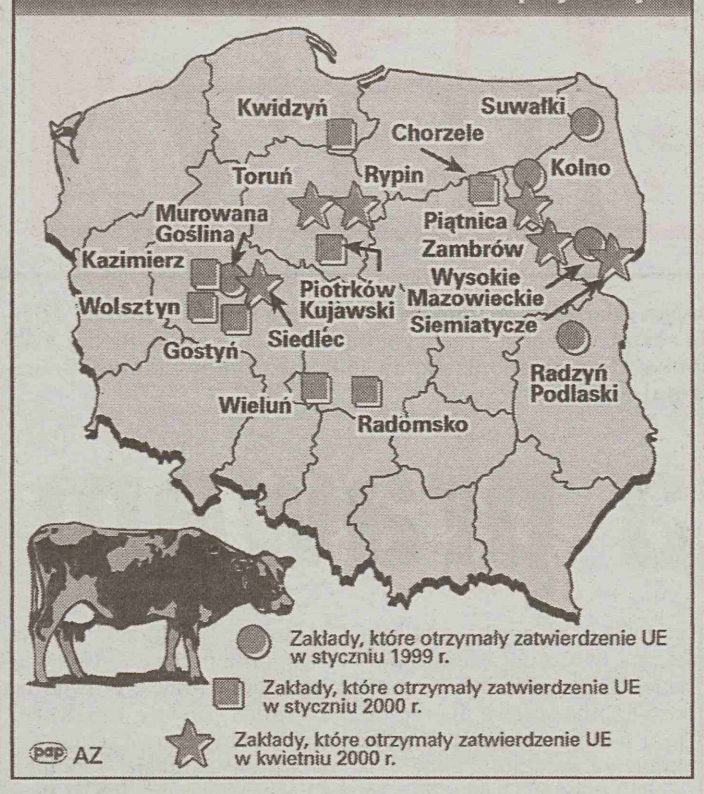

Wczoraj w XVIII-wiecznym pałacu w Czerniejewie pod Gnieznem rozpoczęły się III polsko-niemieckie rozmowy międzyrządowe z udziałem Gerharda Schroedera, kanclerza RFN i Jerzego Buzka, premiera RP. Przywódcy obu krajów przyjechali w towarzystwie swoich ministrów, gdyż – jak powiedział podczas konferencji prasowej premier Buzek – przedyskutowano 29 najważniejszych zagadnień dla rozwoju obustronnych stosunków.

Rozmowy bez dat

Tematem rozmów były m.in.: współpraca regionalna, gospodarcza, wojskowa, wymiana informacji w celu zwalczania przestępczości. Mówiono o rozwoju kontaktów z Litwą, Słowacją i Ukrainą. Jedną z ważniejszych kwestii była budowa nowych mostów i przejść granicznych. Według premiera Buzka przejście graniczne w Gubinku otwarte zostanie 12 lipca br. Polski premier podkreślił, że wybór miejsca na rozmowy nie był przypadkowy, ponieważ 1000 lat temu w Gnieźnie spotkali się Otton III i Bolesław Chrobry. Dodał też, że stosunki Polski z Niemcami nie były nigdy tak dobre jak są dziś.

Dziennikarze nie oszczędzili przywódców i pytali o sprawy najdrażliwsze, w tym m.in. o ocenę stanowiska Niemieckiej Izby Gospodarczo – Handlowej, która kilka dni temu stwierdziła, że Polska nie będzie gotowa do członkostwa w Unii wcześniej niż za 4-5 lat. Kanclerz Schroeder skwitował tę opinię jednym zdaniem, że nie jest dobrze, jeśli ktoś z zewnątrz wyznacza datę wstępu Polski doWspólnoty.

- My Polskę będziemy wspierać, ale do wstąpienia musi przygotować się sama. Wszystko zależy od działań polskich sił reformatorskich – dodał.

Były też pytania o zwrot dóbr kultury na zasadzie wzajemności (rozmowy prowadzą ministrowie spraw zagranicznych) oraz o okresy przejściowe a także o lęki Polaków przed wykupem nieruchomości przez Niemców oraz o lęki Niemców przed napływem taniej siły roboczej z Polski. Premier Buzek odpowiedział, że Polska domaga się okresu przejściowego dla rolnictwa, by dać szansę rozwojowi polskich rolników. Natomiast kanclerz Schroeder stwierdził, że Niemcy poproszą o okres przejściowy w udostępnieniu swojego rynku pracy obywatelom nowych państw członkowskich tak jak to było po przyjęciu Portugalii i Hiszpanii do Unii. Po konferencji prasowej premier, kanclerz i towarzyszące im osoby pojechali bryczkami na biesiadę pod gołym niebem (na pieczyste z dzika).W czasie konferencji prasowej ani premier ani kanclerz nie wymienili daty wstąpienia Polski do Unii. Dziś obaj przywódcy spotkają się w Gnieźnie z premierami Węgier, Czech i Słowacji. **(reda)**

SUPEREXPRESS

NAGRODA za pomoc w odzyskaniu seata toledo, czerwony, ZED-4055. 068-3260873.
CGX5188

OPLA vectrę 1.6, 16V, CD, 1996, zielony metalic – sprzedam. (31500 zł). 068-3753639, 0606246328.
!ZOX1352

KAWALERKA – do wynajęcia. 068-3256760.
COX5201

PRACA. 068-4519411.
KOX4741

POKÓJ lub mieszkanie do wynajęcia tanio! 0604652743.
KOX4739

OKAZJA – wyprzedaż – pralki, lodówki, zmywarki, kuchenki – ceny hurtowe – „Siódemka". 068-3232876.
KOX4740

LUKSUSOWE przyjęcia. Hotel Senator, Zielona Góra, 068-3240436.
COX4398

To decyzja, dzięki której Unia Wolności uniknie tego, co spotkało PSL po przegranych przez Waldemara Pawlaka wyborach prezydenckich z 1995 r., tj. politycznego zdziesiątkowania – tak w rozmowach z dziennikarzami Leszek Balcerowicz bronił wczoraj środowej uchwały Rady Krajowej UW o niewystawieniu własnego kandydata do prezydentury i nieudzieleniu poparcia żadnemu z kandydatów „zewnętrznych".

Racjonalna rezygnacja?

– Nie wiem, dlaczego Leszek Balcerowicz nie wierzy w samego siebie. Uważam, że on byłby w stanie osiągnąć nieporównywalnie lepszy wynik niż Waldemar Pawlak przed pięcioma laty – replikował na to w rozmowie z „GL" lider lubuskiej Unii pos. **Czesław Fiedorowicz.**

Był on – jak wyjawił – jednym z tych 42 członków Rady, którzy głosowali przeciwko „odpuszczeniu" przez UW elekcji prezydenckiej. I byli bliscy zwycięstwa, bo wspomnianą uchwałę RK przyjęła 43 głosami przeciwko 42 i przy 9 głosach wstrzymujących się. Zdaniem pos. Fiedorowicza z ramienia UW o prezydenturę powinien ubiegać się szef gospodarki, bo „przewodniczący dużej, poważnej partii powinien być gotowy do kandydowania w wyborach prezydenckich". Uważa on, że nawet mimo odmowy Leszka Balcerowicza oraz **Bronisława Geremka i Tadeusza Mazowieckiego** Unia powinna była wystawić własnego kandydata. – Oprócz tej trójki jest w UW grupa osób, z której można było wyłonić dobrego kandydata, wokół którego Unia mogłaby się skonsolidować – powiedział.

Odmiennego zdania jest drugi z lubuskich posłów UW, szef jej frakcji parlamentarnej **Jerzy Wierchowicz.** – W sytuacji, w jakiej się znaleźliśmy, tj. braku kandydata, który miałby szanse na odegranie istotnej roli w wyborach, decyzja, jaką podjęła Rada Krajowa, była jedyną możliwą do podjęcia – powiedział „GL". – Gdy do kandydowania nie udało się przekonać żadnego z naszych pierwszoplanowych polityków to po prostu nie było innego wyjścia. Można nad tym ubolewać, ale trzeba się z tym pogodzić, bo na fakty nie można się przecież obrażać – dodał.

Decyzji Rady bronił jeden z polityków „odpowiedzialnych" za wycofanie się Unii z elekcji prezydenckiej, tj. **Tadeusz Mazowiecki.** Swego obrońcę większość członków szerokiego kierownictwa UW znalazła też w osobie... przewodniczącego SLD **Leszka Millera.** – W sytuacji, gdy w Unii dominował brak wiary w możliwość osiągnięcia przez jej kandydata sukcesu, ta decyzja jest jak najbardziej racjonalna – powiedział nam lider Sojuszu. Jego zdaniem wycofanie się UW z wyborów prezydenckich zwiększa szanse **Aleksandra Kwaśniewskiego.** Podobnego zdania jest lider PSL **Jarosław Kalinowski.** Natomiast **Marian Krzaklewski** uważa, że decyzja „unitów" jest korzystna dla niego. Liczy on bowiem na to, że już w I turze zdobędzie głosy tych członków i zwolenników UW, którym wciąż bliskie są ideały Sierpnia. **(mas)**

- AWS i UW są już bardzo blisko uzgodnienia wspólnego kandydata na fotel prezesa Instytutu Pamięci Narodowej – powiedział wczoraj „GL" szef parlamentarnej frakcji Unii pos. Jerzy Wierchowicz. – Nie wykluczam, że porozumienie przyniesie moje spotkanie z Marianem Krzaklewskim zaplanowane na noc z czwartku na piątek – dodał.

„Teczki" blisko kompromisu

Pos. Wierchowicz nie chciał ujawnić, jakie kandydatury rozpatrują koalicjanci. Wg plotek krążących w sejmowych kuluarach liderzy Akcji i Unii potencjalnego prezesa IPN upatrują w osobach wiceprzewodniczącego Trybunału Stanu mec. **Edwarda Rzepki**, niezależnego senatora z Wrocławia prof. **Leona Kieresa** i byłego prezesa Trybunału Konstytucyjnego a obecnie przewodniczącego Rady Legislacyjnej prof. **Andrzeja Zolla.** Największe szanse na wybór daje się sen. Kieresowi. M.in. dlatego, że jako polityk działa on w... obydwu ugrupowaniach koalicyjnych. W sejmiku dolnośląskim, którego jest radnym, jest bowiem członkiem klubu UW, a w Senacie uczestniczy w pracach klubu AWS. Ponadto – co jest gwarancją uzyskania przezeń poparcia niezbędnej do wyboru większości 3/5 posłów – jego kandydatura jest akceptowana przez klub PSL. **(mas)**

KRONIKA

ZIELONA GÓRA. Po przejściu na emeryturę dotychczasowego szefa Prokuratury Okręgowej kieruje nią **Jan Wojtasik.** Wczoraj obowiązki zastępcy prokuratora okręgowego powierzono **Zenonowi Baranowskiemu**, dotychczasowemu prokuratorowi rejonowemu w Krośnie Odrzańskim. **(decha)**

Legnickie studiowanie

Cztery nowe kierunki chce uruchomić od nowego roku akademickiego Państwowa Wyższa Szkoła Zawodowa w Legnicy. Oferta legnickiej uczelni umożliwiłaby naukę studentom z likwidowanej, prywatnej Wyższej Szkoły Technicznej.

Państwowa Wyższa Szkoła Zawodowa zamierza utworzyć kierunki bliskie programowi nauczania w Wyższej Szkole Technicznej. Byłyby to: inżynieria komputerowa, administracyjna ochrona środowiska i zarządzanie inżynieryjne. Dodatkowo władze legnickiej uczelni zabiegają o utworzenie specjalizacji filologiczno-pedagogicznej. **(PAP)**

Poseł SLD Władysław Adamski odwołał się do marszałka Sejmu Macieja Płażyńskiego od werdyktu Komisji Etyki Poselskiej, która ukarała go 13 bm. upomnieniem za naruszenie obowiązującego posłów nakazu poszanowania godności innych osób. Pos. Adamski miał się tego dopuścić poprzez zniekształcenie w sejmowej debacie o problemach Radia Maryja nazwy tej rozgłośni.

Kłopoty z gardłem

W stenograficznej wersji przemówienia pos. Adamskiego rozgłośnia kierowana przez o. **Tadeusza Rydzyka** to „Radio Ma... hmm... ryja". Z sejmowej trybuny zabrzmiało to po prostu jak „radio ma ryja". Na głosy oburzenia poseł Sojuszu zareagował zaś w sposób wręcz skandaliczny. Oficjalnie bowiem oświadczył, że jego chrząknięcie miało charakter przypadkowy i było spowodowane tym, że... pewne słowa z trudem przechodzą mu przez gardło.

W udostępnionym wczoraj dziennikarzom swym piśmie do marszałka pos. Adamski podkreśla, że debata, za wystąpienie w której został przez KEP napiętnowany, dotyczyła nie religii lecz radia. – Werdykt Komisji przekracza granice śmieszności. Imię Maria nie jest zastrzeżone. Jeśli ktoś przypadkiem powie coś złego o kobiecie lekkich obyczajów noszącej przypadkowo imię Maria – to czy będzie to obraza uczuć religijnych? – stwierdza z chyba tylko jemu właściwym „taktem". I radzi komisji, by ta wystąpiła „o ekspertyzę prawną, jak długa może być przerwa w wypowiedzi posła między sylabami, aby było to dopuszczalne"... **(mas)**

Parlament na cenzurowanym

Poseł Ryszard Brejza (AWS) zwrócił się do prokuratury rejonowej Warszawa-Śródmieście o podjęcie postępowania przygotowawczego w sprawie wzięcia około 3 mln USD łapówki za zablokowanie pewnych ustaw.

Brejza w uzasadnieniu podał, że „w informacjach prasowych podano o faktach rzekomego skorumpowania nieokreślonej bliżej grupy posłów". Jego zdaniem, część z tych doniesień opiera się o raport Banku Światowego, w którym stwierdza się, że za zablokowanie niewygodnej ustawy grupa posłów brała ok. 3 mln USD. Poseł AWS uważa, że takie informacje „budzą w opinii publicznej poczucie strachu i zagrożenia", „mają też charakter pomówienia".

- Niepotwierdzone, upowszechniane informacje o skorumpowaniu Sejmu RP naruszają również dobra osobiste każdego z posłów jako osób publicznych w tym również i moje – czytamy w piśmie posła Brejzy. **(PAP)**

Lepper zaniemógł

Kolegium ds. wykroczeń w Zambrowie (Podlaskie) uniewinniło wczoraj lidera „Samoobrony" Andrzeja Leppera od zarzutu nawoływania w styczniu 1999 roku do blokady drogi Warszawa - Białystok w Kołakach Kościelnych.

Było to drugie, identyczne orzeczenie zambrowskiego kolegium wydane w sprawie Andrzeja Leppera. Lepper nie stawił się w sądzie z powodu choroby. Przeszedł – jak wyjaśnił jego adwokat – wiele badań po ostatniej podróży zagranicznej i dotychczas odczuwa skutki zmiany klimatu.

Również z powodu choroby oskarżonego nie rozpoczął się wczoraj proces przeciwko Andrzejowi Lepperowi przed łódzkim Sądem Rejonowym. Jednak jego obrończyni podała inne powody, dla których Lepper „jest chory". Powiedziała, że jej klient „bardzo przeżył sprawę, która miała się odbyć w Wielki Piątek i dlatego się rozchorował". **(PAP)**

Tak naprawdę nikt nie wie, jak wiele tirów czeka w ogonku przed przejściem granicznym w Świecku. Mimo że bite są rekordy przepustowości przejścia, kolejka rośnie chociażby za sprawę dojeżdżających pojazdów zza wschodniej granicy.

Merdanie ogonkiem

Według obliczeń lubuskich celników podczas minionej doby odprawili oni 2.300 ciężarówek. To absolutny rekord i, jak twierdzi dyrektor Urzędu Celnego w Rzepinie **Jerzy Kowalewski,** zrobiono wszystko, co można było uczynić dla skrócenia gigantycznej kolejki. Nocą puszczono nawet samochody bez ładunku bezpośrednio przez przejście, z pominięciem terminalu. W ciągu nocy przejechało w ten sposób 140 tirów. Jak podkreślają wszyscy – tylko 140.

- Sytuacja jest naprawdę bardzo skomplikowana – podkreśla J. Kowalewski. – O ile my sobie radzimy, o tyle nasi zachodni sąsiedzi nie są w stanie odprawić takiej liczby pojazdów. To zresztą nie ich wina, gdyż odprawa w wwozie jest znacznie bardziej skomplikowana i czasochłonna niż wywozowa. Boję się, że ciężko będzie tę kolejkę rozładować przed nadchodzącym weekendem.

Na dobrą sprawę optymistą nie jest nikt. Najmniej kierowcy stojący w palącym słońcu i mający pretensje do całego świata. Już przestali się nawet cieszyć informacjami, że kolejka się skróciła z 50 km do 40 km. Zresztą tak naprawdę nie można określić, jak wiele ciężarówek stoi w kolejce. Według najbardziej optymistycznych szacunków celników jest ich około 1.400. Mniej pocieszające mówią o 2 tys. i więcej. Jak całkiem poważnie stwierdził **Sylwester Skoneczny** z Lubuskiego Oddziału Straży Granicznej, cieszy się on, że podaje długość kolejki w kilometrach, a nie w godzinach. Chodzi nie tylko o precyzję – znacznie lepiej brzmi.

O ile jeszcze przedwczoraj w ogonku dominowały polskie ciężarówki, o tyle obecnie nadciągają „posiłki" ze wschodu. W Olszynie na wyjazd z naszego kraju tiry czekały 34 godziny, w Kołbaskowie – blisko 40. Trudna sytuacja panuje także na przejściach granicznych na wschodniej rubieży naszego kraju. Z wężykiem pojazdów przed Świeckiem walczą już nie tylko celnicy, pogranicznicy i policjanci ze Słubic, Rzepina i Torzymia. Ogonek „merdał" już pod Świebodzinem.

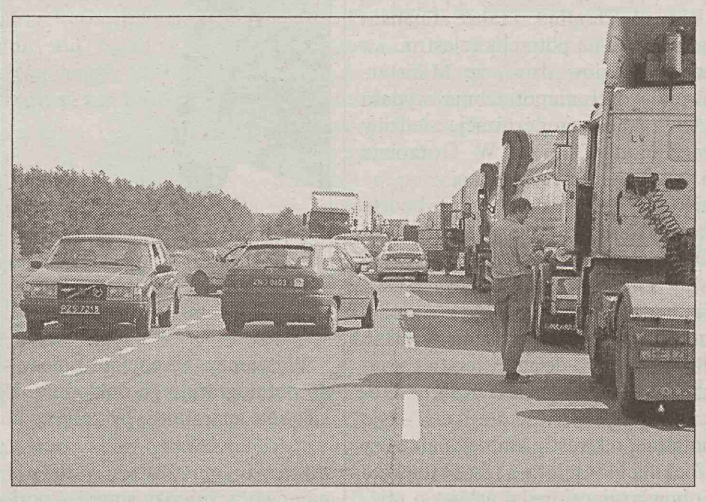

Fot. KATARZYNA ADAMCZAK

- W środę kolejka sięgała do Gronowa, powodując naturalnie zamieszanie już wiele kilometrów wcześniej – mówi **Józef Szałaśny** z Komendy Powiatowej Policji w Świebodzinie. – Udało nam się wszystko nieco uporządkować, dziś otrzymaliśmy posiłki z Zielonej Góry.

Wczoraj kolejka sięgała do Pniowa za Boczowem, ale w każdej chwili spodziewano się jej niekontrolowanego wzrostu. Policjanci doradzali kierowcom zza wschodniej granicy przejazd do Olszyny lub Kołbaskowa, lecz oni wzruszali ramionami. Otrzymują diety i jest im obojętne czy stoją, czy też jadą. Jeśli kolejka doczeka do weekendu, a wszystko na to wskazuje, zaskoczeni mogą zostać już nie tylko policjanci ze Świebodzina, a i także z Wielkopolski. Celnicy już dziś myślą ze strachem o tym, że tiry, które wyjeżdżają, tą samą drogą zamierzają wracać. Wzmożony ruch już się zaczął. To oznacza, jakby dla równowagi, kolejkę sięgającą aż do Berlina.

DARIUSZ CHAJEWSKI

Gminne bezkrólewie

Po referendum w Dąbiu odwołana została cała Rada Gminy, co oznacza, że nie ma nikogo, kto mógłby podjąć kompetentną decyzję dotyczącą nawet tak drobnej sprawy, jak podpisanie delegacji służbowej.

Formalnie do najbliższych wyborów takie kompetencje ma pełnomocnik premiera ds. administrowania gminą. Pełnomocnika powołuje premier na wniosek wojewody. Do wczoraj takiej decyzji nie było.

Osobnym torem toczą się protesty wyborcze. Osoby niezadowolone z wyniku referendum złożyły skargę. Sąd rozpatruje tylko te skargi wyborcze, które zawierają rzeczywiste przesłanki o nieprawidłowościach. Takie znamiona występują w skardze z Dąbia, dowodzącej, że inicjatorzy referendum w dniu głosowania częstowali ludzi alkoholem.

Zarzut jest poważny, ale czy można sobie wyobrazić, że półtora tysiąca ludzi było pijanych lub dało się zastraszyć? A taką przewagę w referendum osiągnęli organizatorzy. Sąd będzie miał niełatwy orzech do zgryzienia, jeśli trzeba będzie przesłuchać tyle osób. Rozprawa odbędzie się w Sądzie Okręgowym w Zielonej Górze, 4 lub 5 maja.

(jch)

Rada Miejska w Żaganiu nie udzieliła absolutorium zarządowi. Jednym z powodów było złe zaplanowanie wpływów do kasy miejskiej.

Defensywny budżet

Regionalna Izba Obrachunkowa przyjęła sprawozdanie zarządu z wykonania budżetu za 1999 r. z niewielkimi uwagami. Komisja rewizyjna Rady Miejskiej wypowiedziała się pozytywnie na temat absolutorium, jednak miała uwagi co do wykonania budżetu. Pozostałe komisje zajęły podczas sesji stanowisko negatywne. – Już podczas uchwalania zeszłorocznego budżetu wiadomo było, że jest to budżet defensywny, w którym zbyt małe kwoty przeznaczono na inwestycje – stwierdził przewodniczący komisji gospodarki komunalnej **Mieczysław Wysokiński.** – A niedoszacowanie budżetu było równie szkodliwe, co przeszacowanie.

Nadwyżki powstały m.in. z powodu sprzedaży nieruchomości bankom, co dało ok. 1 mln zł.

- Miasto jest organizmem żywym – argumentował zastępca burmistrza **Marek Kopta.** – Nie mogliśmy przecież hamować sprzedaży lokali mieszkalnych i użytkowych tylko dlatego, że plan budżetowy został przekroczony.

Nie przekonał jednak radnych. – Zabrakło pieniędzy na dokończenie uzbrojenia terenu pod budowę domów dla spółdzielni mieszkaniowej Sobieski – stwierdził przewodniczący klubu SLD **Krzysztof Urbaniec.** – Tymczasem budżetowe wpływy ponad plan sięgnęły kilkuset tysięcy złotych.

Jednocześnie radni zwracali uwagę na zaległości z tytułu podatków od nieruchomości, opłat czynszowych i lokalowych. W rezultacie przeciwko udzieleniu absolutorium głosowało 14 radnych, 13 było za, jeden – członek zarządu – wstrzymał się.

W kuluarach mówiło się, że kwestia absolutorium posłużyła do przetasowań politycznych. Na początku kadencji bowiem Unia Wolności zerwała umowę koalicyjną z SLD, które przeszło do opozycji. Teraz okazało się, że koalicja UW, AWS i Stowarzyszenie Rozwoju Regionalnego Integracja jest bardzo krucha.

MAŁGORZATA TRZCIONKOWSKA

Głupotą wprost proporcjonalną do mądrości nazwał w Gorzowie Lech Wałęsa decyzję Rady Krajowej Unii Wolności o niewystawieniu przez partię kandydata w wyborach prezydenckich. – Tylko usiąść i płakać – mówił.

Naród zadecyduje

Wczoraj w Gorzowie przebywał były prezydent Lech Wałęsa. Po południu w sali sesyjnej Urzędu Miejskiego spotkał się z 200-osobową grupą gorzowian. – Nie jest to kampania wyborcza. Z programem przyjadę jeszcze raz – mówił L. Wałęsa. Chciał rozmawiać o przyszłości. Tymczasem najwięcej pytań mieszkańców dotyczyło przeszłości i rozliczeń z okresem władzy totalitaryzmu komunistycznego. – Politycy nie powinni bawić się w rozliczenia, tylko stworzyć ku nim warunki – przekonywał i zapewniał, że jest wielkim zwolennikiem rozliczeń.

L. Wałęsa musiał tłumaczyć się z „drugiej Japonii", obiecanych każdemu stu milionów zł, wspierania w pewnym momencie „lewej nogi". Pielęgniarce, której w czasie jego kadencji zabrano dodatek branżowy, odpowiedział: – Dodatki zabrano, żeby wszystko uporządkować. Nie zablokowałem decyzji, bo wierzyłem, że zostaną przywrócone w sposób właściwy. Ale doszło do zmiany rządu. A Leszek Balcerowicz tłumaczył mi, że ludzie otrzymali dodatki, lecz bez wyszczególnienia tego w płacach. Panie Balcerowicz, proszę powiedzieć ludziom, czyja to wina!

Lech Wałęsa na spotkaniu z mieszkańcami Gorzowa

Fot. KAZIMIERZ LIGOCKI

Gorzowianie pytali L. Wałęsę, co to jest Unia Europejska. – Narażę się wielu, ale nie mamy innego wyjścia. Nikt nie pytał nas, czy chcemy amerykańskich filmów, telefonii komórkowej, a one są. Świat pędzi do przodu, my nie możemy odgrodzić się, bo zostaniemy z tyłu. I co zostawimy dzieciom? Nie można zahamować procesu rozwoju.

Gdy postawiono mu zarzut stawiania zwolennikom prawicy dylematu wyboru podczas wyborów prezydenckich, powiedział, że jeśli prawica wystawi jednego kandydata, przegra już w pierwszej turze. A tak jest szansa na zwycięstwo, pod warunkiem, że kandydaci prawicowi udzielą poparcia temu ze swego grona, który uzyska największą liczbę głosów. – Decyzję o tym, kto to będzie, oddajemy wam, narodowi. Poprę najgorszego przeciwnika, jeśli wybierze go naród – mówił L. Wałęsa, zachęcając do udziału w wyborach.

(habe)

Zdrowy komitet

Czy w woj. lubuskim szpitali jest za dużo czy za mało? Na to pytanie będzie szukał odpowiedzi Regionalny Komitet Sterujący ds. restrukturyzacji służby zdrowia, który zainaugurował pracę w lubuskim Urzędzie Marszałkowskim.

Jednym z zadań komitetu będzie opracowanie zasad restrukturyzacji w ochronie zdrowia woj. lubuskiego. Dokument będzie zawierał informacje o koniecznych zmianach, jakie muszą być przeprowadzone w służbie zdrowia. Opracowanie zatwierdzić musi Ministerstwo Zdrowia.

W skład komitetu wchodzą przedstawiciele związków zawodowych, które mają swoją reprezentację wojewódzką, konwentów prezydentów, burmistrzów i wójtów oraz starostów powiatów. Wszyscy będą opiniować projekty zmian.

Przewodniczącym komitetu jest marszałek lubuski **Andrzej Bocheński**, na jego zastępcę wybrany został starosta powiatu krośnieńskiego **Wiesław Mackowicz.** **(rap)**

Nowy przewodniczący

Wczoraj radni gminy Maszewo w tajnym głosowaniu wybrali przewodniczącego Rady Gminy. Został nim **Wiktor Marek,** pracownik poczty w Radomicku. Drugą ważną decyzją było odwołanie z funkcji radnego **Mieczysława Lisa,** mieszkańca Połęcka, który prawomocnym wyrokiem sądu został skazany w sprawie karnej. A kolejne głosowanie udzieliło absolutorium zarządowi gminy; „za" było dziewięciu radnych, trzech wstrzymało się. **(jch)**

Być może jutro dojdzie do spotkania wojewody lubuskiego z marszałkiem województwa.

Sąd nad decyzjami

Jak się nieoficjalnie dowiedzieliśmy, planowane spotkanie rządowego i samorządowego gospodarzy regionu lubuskiego **Stanisława Iwana** i **Andrzeja Bocheńskiego** może się odbyć nawet jutro. W trakcie rozmowy może być poruszona sprawa korzystania z gmachu przy ul. Podgórnej 7 w Zielonej Górze przez Urząd Marszałkowski, ciągnąca się od blisko półtora roku. Dyrektor Wydziału Prawno-Organizacyjnego UM **Aleksander Sipowicz** potwierdził, że administracja samorządowa nadal chce być gospodarzem gmachu, co wyraziła jeszcze w ub.r. – Jesteśmy na miejscu i możemy należycie zarządzać budynkiem – powiedział „GL" dyr. Sipowicz i dodał, że Urząd Marszałkowski gwarantuje Oddziałowi Zamiejscowemu Lubuskiego Urzędu Wojewódzkiego korzystanie z niezbędnych do pracy pomieszczeń i urządzeń.

Mimo unieważnienia decyzji Ministra Skarbu w sprawie gmachu w Zielonej Górze przez Najwyższy Sąd Administracyjny, dotąd w tej kwestii minister skarbu nic nie zrobił, a nakazywała ona ponowne rozpatrzenie wniosku marszałka. Przypominamy, że marszałek domagał się od wojewody lubuskiego wydania decyzji dotyczącej uczynienia go gospodarzem gmachu. Minister stwierdził na piśmie, że wojewoda decyzji nie wydał, co NSA uznał jednak za decyzję.

Dziś poznański NSA rozpatrzy zażalenie samorządu lubuskiego na decyzję wojewody unieważniającą projekt herbu woj. lubuskiego. Przypominamy, że spośród trzech wersji projektu sejmik wybrał propozycję dr. **Wojciecha Strzyżewskiego**, odrzucając m.in. projekt przygotowany przez dr. **Jana Majchrowskiego**. J. Majchrowski jako wojewoda unieważnił uchwałę sejmiku jako przyczynę podając powołanie się przez samorząd na nieistniejący przepis oraz na brak związku projektu herbu z dziejami regionu.

(as)

REKLAMA

GRANICA

Wczoraj kierowcy samochodów ciężarowych czekali na wjazd do Polski: w Olszynie - 2 godz., w Gubinie - 4 godz., w Świecku - 1 godz. Przy wjeździe do Niemiec czas oczekiwania wynosił: w Olszynie - 44 godz., w Gubinie - 30 godz. Na terminalu w Świecku ustawiła się kolejka 1400 tirów. **(bos)**

Oddział Krajowego Rejestru Sądowego ma powstać w Zielonej Górze, podczas gdy według ustawy powinien być tworzony w miastach będących siedzibą wojewody. Gorzowscy sędziowie podejrzewają wysokich urzędników Ministerstwa Sprawiedliwości o naruszanie prawa, zakulisowe forsowanie decyzji i narażanie resortu na zbędne wydatki.

Bój o rejestr

Dotąd informacje o podmiotach gospodarczych, spółkach, spółdzielniach, przedsiębiorstwach państwowych i zagranicznych gromadzone są przez kilkanaście różnych rejestrów, w tym w poszczególnych gminach. Nie ma więc między nimi niezbędnego przepływu informacji. Dostęp do jawnych danych, także z uwagi na ich rozproszenie, jest zatem ograniczony, a przynajmniej kosztowny. Stan ten ma zasadniczo zmienić z początkiem 2001 r. Krajowy Rejestr Sądowy.

Zgodnie z ustawą z 20 sierpnia 1997 r. KRS obejmie również stowarzyszenia, inne organizacje społeczne i zawodowe, fundacje, publiczne zakłady opieki zdrowotnej oraz niewypłacalnych dłużników. Uchwalając ustawę Sejm ustalił, że „rejestr prowadzą w systemie informatycznym sądy rejonowe mające siedzibę w miastach będących siedzibą wojewody i obejmujące swoją właściwością obszar województwa". Po wprowadzeniu nowego podziału administracyjnego kraju wydawało się oczywiste, że lubuski oddział KSR powstanie w Gorzowie, bo tu urzęduje wojewoda.

Tymczasem gorzowskich sędziów zaniepokoiły ubiegłoroczne informacje o tym, że Ministerstwo Sprawiedliwości kupiło w Zielonej Górze od syndyka upadłych Browarów Zachodnich „Lubusz" budynek przy ul. Kożuchowskiej właśnie na potrzeby KRS. W połowie stycznia br. wiceminister sprawiedliwości **Janusz Niedziela** poinformował prezesa Sądu Okręgowego w Gorzowie **Marka Rafalskiego**, że rejestr będzie tworzony w Zielonej Górze.

„Przy podejmowaniu decyzji o tym, gdzie ma być zlokalizowany wydział Krajowego Rejestru Sądowego, brano pod uwagę szereg czynników, z których największe znaczenie miał w tym przypadku charakter danego miasta jako centrum gospodarczego i liczba składanych wniosków" – uzasadnił wiceminister decyzję resortu. Potwierdził zarazem informacje o przygotowywaniu nowelizacji ustawy „w celu dopasowania dotychczasowego brzmienia przepisów ustawy do realiów panujących w terenie". Przyznał, że proponuje się, by „wydziały KRS mogły być tworzone w miastach, gdzie znajduje się sąd okręgowy, a niekoniecznie siedziba wojewody".

Odpowiedź ta zdumiała gorzowskich sędziów. Od kogo jak od kogo – mówią – ale od ministra sprawiedliwości każdy ma prawo oczekiwać respektowania obowiązującego prawa, a nie jego lekceważenia. Ustawa nie została jeszcze zmieniona, a zatem nie wolno postępować w myśl prawa, które dopiero zacznie – nie wiadomo od kiedy – obowiązywać. Lokalizację rejestru w Zielonej Górze traktują jako rezultat zakulisowych manipulacji. Nie znajdują innego wytłumaczenia łamania ustawy.

- Ministerstwo nie dało nam nawet szansy przedstawienia argumentów przemawiających za lokalizacją rejestru w Gorzowie – mówi przewodniczący Sekcji Rejestrowej w Sądzie Rejonowym w Gorzowie sędzia **Jacek Jaśkiewicz**. – Dopiero po podjęciu decyzji zaczęło szukać dla niej uzasadnienia i zapytało nas o liczbę zarejestrowanych podmiotów. Do dziś zresztą nie otrzymaliśmy danych możliwych do zweryfikowania, a przemawiających za tym, że to Zielona Góra jest centrum gospodarczym województwa lubuskiego.

Tymczasem powołanie właśnie w Gorzowie oddziału KSR poparły liczne miejscowe przedsiębiorstwa (m.in. Stilon, banki i zarząd Kostrzyńsko-Słubickiej Specjalnej Strefy Ekonomicznej) i organizacje zrzeszające przedsiębiorców (m.in. Izba Rzemieślnicza i Zrzeszenie Handlu i Usług). Władze miasta zadeklarowały nieodpłatne przekazanie odpowiedniego budynku, np. na terenie byłej jednostki wojskowej przy ul. Chopina, a także sfinansowanie jego adaptacji na potrzeby rejestru.

Gorzowskich sędziów dziwi, że Ministerstwo Sprawiedliwości niepotrzebnie wydało 1,5 mln zł na zakup i modernizację siedziby rejestru w Zielonej Górze. W Gorzowie obiekt taki jest do wzięcia za darmo.

- Budynek przy ul. Kożuchowskiej będzie gotowy w końcu roku – ocenia rzecznik prasowy Sądu Okręgowego w Zielonej Górze, sędzia **Bogusław Łój**. – Od ministerstwa zależy, czy to w nim będzie siedziba rejestru.

Kierownictwo gorzowskiego sądu w ciągu najbliższych dni prześle do ministerstwa koncepcję funkcjonowania wydziału KSR w Gorzowie. Liczy na jej pozytywne przyjęcie. – Nie chodzi bynajmniej o kwestie ambicjonalne czy o wojnę z Zieloną Górą, lecz o respektowanie przepisów obowiązującej nadal ustawy o rejestrze – mówi sędzia J. Jaśkiewicz.

■ ■ ■

Oddział Krajowego Rejestru Sądowego będzie mógł powstać tylko w Gorzowie lub w Zielonej Górze. Innego wyjścia nie ma. Wypada tylko mieć nadzieję, że znaczną część spraw będzie można w nim załatwić za pośrednictwem poczty, w tym elektronicznej, telefonu, faksu i Internetu. Wtedy zbędna będzie uciążliwa i kosztowna wędrówka dziesiątek tysięcy interesantów do rejestru, gdziekolwiek zostanie utworzony.

ANDRZEJ WŁODARCZAK

Wojskowe prześwietlanie

105 Szpital Wojskowy w Żarach zakupił najnowocześniejszy w Polsce aparat rentgenowski. Od wczoraj badani są nim pierwsi pacjenci.

Zakup tego aparatu był także okazją do przygotowania i uroczystego otwarcia pracowni radiologii lekarskiej w 105 szpitalu.

- Nareszcie wszystko jest w jednym miejscu. Odremontowaliśmy magazyny mundurowe i tu stoi najnowocześniejszy sprzęt – podkreśla komendant szpitala płk **Stanisław Wróblewski**.

Tak więc w pracowni znajdują się aparaty USG, mammograf, oraz najnowocześniejszy w Polsce aparat rentgenowski generacji roku 2000.

Dzięki temu aparatowi lekarz na ekranie monitora dokładnie może obserwować badany fragment ciała pacjenta i jeśli chce, może go sfotografować. Do tej pory, żeby dokładnie obejrzeć wnętrze pacjenta, trzeba było wykonywać kilka zdjęć rentgenowskich gorszej jakości. Nowoczesny aparat ma także możliwość wykonywania zdjęć warstwowych co 1 mm.

- Przygotowujemy się do wyposażenia szpitala w tomograf komputerowy lub rezonans. Zastanawiamy się, który aparat bardziej będzie potrzebny. Wiemy, że tu jest luka na rynku usług medycznych, a my chcemy ją wypełnić jeszcze w tym roku - podkreśla doktor Wróblewski.

Wojskowy szpital świadczy usługi przede wszystkim dla pacjentów, członków Branżowej Kasy Chorych dla Służb Mundurowych. Jednak Lubuska Regionalna Kasa Chorych wykupiła część usług w szpitalu także dla pacjentów cywilnych.

Szpital ma 12 oddziałów liczących 330 łóżek. Rocznie leczy się w nim ponad 6 tys. osób.

RADOSŁAW PILONIS
Fot. PAWEŁ JANCZARUK

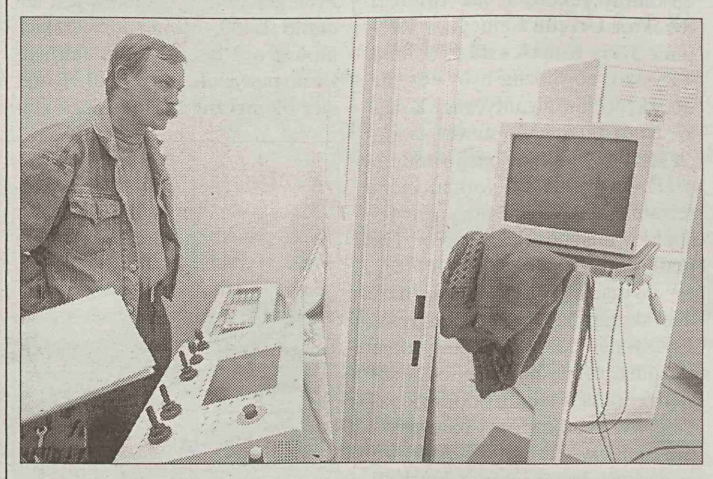

Wystarczy, że pacjent położy się w odpowiednim miejscu i maszyna obfotografuje go dokładnie. Nie ma już potrzeby posługiwania się kilkoma aparatami, by zobaczyć, co tkwi w chorym.

STANISŁAW WRÓBLEWSKI, komendant 105 szpitala:

– Wiemy, że sieć szpitali będzie inna niż w tej chwili. Dlatego chcemy się unowocześniać. Patrzymy w przyszłość.

Tydzień zabawy

W tym tygodniu zadajemy pytania dotyczące... motoryzacji. Zasady konkursu pozostają bez zmian: należy zakreślić literę przy poprawnej – zdaniem uczestnika konkursu – odpowiedzi. Udział w losowaniu nagrody wezmą wszyscy, którzy zaznaczą prawidłowe odpowiedzi, wytną konkursowe kupony, nakleją je na kartkę pocztową i prześlą pod zielonogórski adres redakcji do 5 maja.

Zadanie nr 5

Który z elementów wyposażenia nie jest obowiązkowy?

A – gaśnica
B – odmrażacz
C – trójkąt ostrzegawczy

5

W tym tygodniu gramy o... zlewozmywak dwukomorowy franke z baterią, którego fundatorem jest KOMO – dystrybutor i firma świadcząca usługi z zakresu doradztwa i montażu wkładów kominowych i kominów dwuściennych oraz wykonawstwa kotłowni olejowo-gazowych, instalacji co, wewnętrznych gazowych oraz wodno-kanalizacyjnych.

Atrakcyjność oferty KOMO polega na profesjonalnym doborze urządzeń grzewczych oraz systemów kominowych dla potrzeb indywidualnych klientów, pomocy przy kompletowaniu dokumentów niezbędnych przy odbiorach, kompleksowej dostawie materiałów, dogodnych warunkach gwarancji, płatności rozłożonej na raty, negocjacji cen. Naszą wysoką jakość sprawdzili już ci, którzy nam zaufali.

KOMO S.C.
Zielona Góra,
ul. Krośnieńska 7
tel./fax 327 07 12

Zatrzymanie pograniczników

W Terespolu zatrzymano czterech funkcjonariuszy Nadbużańskiego Oddziału Straży Granicznej. Prokuratura prowadzi śledztwo w sprawie przerzutu skradzionych samochodów na wschód, w co prawdopodobnie byli zamieszani funkcjonariusze Nadbużańskiego Oddziału Straży Granicznej. **(PAP)**

W tym roku tydzień po katolikach prawosławni i grekokatolicy obchodzą Wielkanoc. We wschodnich obrządkach świętowanie trwa trzy dni – do wtorku.

Majowa Wielkanoc

Prawosławni i grekokatolicy Boże Narodzenie obchodzą zawsze 13 dni po katolikach. Wynika to z różnicy między kalendarzem juliańskim i gregoriańskim. O wiele bardziej skomplikowana sprawa jest ze Świętami Wielkanocnymi. Przesunięcie w czasie może być co roku inne i wywołane jest wieloma czynnikami.

– W naszym kościele Wielkanoc przypada w pierwszą niedzielę po pierwszej wiosennej pełni Księżyca – tłumaczy proboszcz parafii prawosławnej w Zielonej Górze ks. **Antoni Habura**. – Ale jednocześnie święta nie mogą przypadać w czasie paschy żydowskiej.

Główne uroczystości wielkanocne u prawosławnych rozpoczną się jutro przed północą tzw. połunosznicą i liturgią paschalną. W Niedzielę Wielkanocną – najważniejszym dniu u prawosławnych – odbędzie się procesja paschalna i jutrznia z kanonem św. Jana z Damaszku oraz liturgia eucharystyczna. Natomiast dziś w cerkwiach nastąpi złożenie ciała Chrystusa w grobie – tzw. wynos płaszczanicy. Wierni będą wspominali Mękę Pańską wysłuchując 12 fragmentów Ewangelii.

Podobny przebieg mają święta w Kościele bizantyjsko-ukraińskim. Podczas dzisiejszej procesji z płaszczanicą nastąpi złożenie Chrystusa do grobu. Jutro grekokatolicy będą wspominać Jego pogrzeb i wezmą udział w mszy św. wigilii Paschy. W niedzielę odbędzie się procesja z Najświętszym Sakramentem i ikoną Zmartwychwstania oraz uroczysta jutrznia wielkanocna.

W obu kościołach święta trwają trzy dni, a nie dwa jak u katolików rytu zachodniego. Wierni pozdrawiają się słowami: „Chrystus zmartwychwstał", na co trzeba odpowiedzieć: „Zaiste zmartwychwstał". **(pkk)**

Kto po 4 maja br. będzie rejestrował pojazd, otrzyma białe tablice. Wjedziemy z nimi do Europy, bo czarnych tablic nie ma już w żadnym kraju poza Polską.

Czarne na białe

Zmianę tablic rejestracyjnych zapowiadano od dawna. Nowe, tzw. białe znaki miały znaleźć się na polskich samochodach już przed kilku laty. Głównym powodem opóźnień były rozbieżności dotyczące produkcji nowych tablic. Resort transportu upierał się, by zajmowały się tym nie więcej niż dwie-trzy firmy. Później zgodził się, by producentów było wielu, ale spóźnienia nie udało się już nadrobić.

Dlatego nowe tablice pojawią się dopiero teraz. I to z kłopotami. Mówili o nich wczoraj pracownicy kilku powiatowych i miejskich wydziałów komunikacji.

Wszędzie tablice zostały już zamówione, część dotarła do urzędów, inne będą lada dzień. Większość wydziałów komunikacji, m.in. w Zielonej Górze i Międzyrzeczu, kupiła także specjalne drukarki, dzięki którym numery rejestracyjne pojazdów będą nanoszone na nalepkach identyfikacyjnych. Nalepkę taką trzeba będzie umieścić na przedniej szybie auta (od wewnątrz).

Jednak w żadnym wydziale komunikacji nie było jeszcze tzw. znaków legalizacyjnych, które znajdą się na tablicach rejestracyjnych. A bez nich nie będzie można rejestrować samochodów.

- Tablice moglibyśmy wydawać już dziś – mówił zastępca naczelnika Wydziału Komunikacji Urzędu Miejskiego w Zielonej Górze **Mirosław Holak**. – Brakuje nam natomiast znaków legalizacyjnych. Państwowa Wytwórnia Papierów Wartościowych zapewniła, że dotrą one do nas najpóźniej w piątek. W takim wypadku od 4 maja powinniśmy bez przeszkód wydawać tablice.

Podobnie jest w Międzyrzeczu. – Czekamy tylko na drukarkę, którą dostaniemy w piątek, oraz na znaki legalizacyjne – mówił wczoraj **Piotr Kania** z międzyrzeckiego starostwa. – Jeśli będziemy je mieli od 4 maja, rejestracja powinna odbywać się bez przeszkód. Jeśli nie, kierowcy odejdą z niczym.

Podobne zastrzeżenia padały także w innych wydziałach komunikacji. Wczoraj w żadnym nie było znaków legalizacyjnych. Urzędnicy pocieszali się jedynie nadzieją, że PWPW dotrzyma słowa i znaki dotrą do 4 maja.

Na nowych tablicach będzie siedem znaków – zestaw liter i cyfr. Mogą być różne kombinacje, np. dwie litery i pięć cyfr; trzy litery i cztery cyfry; dwie litery, trzy cyfry i dwie litery. Wszystko będzie zależało o tzw. pojemności przydzielonego wyróżnika, np. w Gorzowie FG, w Zielonej Górze FZ.

Nalepki legalizacyjne, które drukuje PWPW, są zielone z czarnym napisem. Będzie się je umieszczać na tablicy rejestracyjnej między literami a cyframi. Mogą one sprawić właścicielom aut najwięcej kłopotów – jeśli nalepka zginie, samochód będzie musiał otrzymać nowe tablice.

Nowością w Polsce są tablice indywidualne – za 1 tys. zł będzie można jeździć autem oznaczonym np. F5 MAREK lub F7 EWCIA. Przy wyborze tych tablic obowiązuje zasada „kto pierwszy, ten lepszy".

Na wniosek zainteresowanego wymiana tablic czarnych na białe będzie możliwa dopiero po 30 kwietnia 2001 r. Natomiast termin powszechnej wymiany nie został jeszcze określony.

CZESŁAW WACHNIK

REKLAMA

Uprzejmie informujemy PT Klientów, że w okresie od 29.04.br. do 3.05.br. Biura Ogłoszeń i Reklamy „Gazety Lubuskiej" czynne będą:

01BO

29.04.- w Zielonej Górze, al. Niepodległości 25 od godz. 9.00 do 12.00
w Gorzowie Wlkp. ul. Dworcowa (hol dworca PKS) od godz. 8.00 do 12.00
30.04.- nieczynne
1.05.- dyżur tylko w BOiR w Zielonej Górze, al. Niepodległości 25 od godz. 15.00 do 18.00
2.05.- wszystkie BOiR czynne jak w dzień powszedni
3.05.- dyżur tylko w BOiR w Zielonej Górze, al. Niepodległości 25, w godz. od 15.00 do 18.00.

Serdecznie zapraszamy

W przyszłym roku reformę oświaty poczują także nauczyciele szkół średnich. Nie będzie naboru do klas pierwszych. Potem z czteroletnich liceów, pięcioletnich techników powstaną trzyletnie licea profilowane. Nauka w trzyletnich zawodówkach skróci się o rok. Czy zmiany te spowodują, że absolwenci szkół ponadgimnazjalnych nie będą powiększać grona bezrobotnych?

Gimnazjum zabierze uczniów

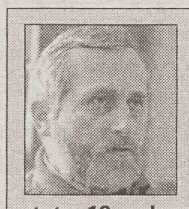

ZYGMUNT MENDALUK, dyrektor Zespołu Szkół Spożywczych w Nowej Soli: - Liczba uczniów zmniejszy się nam o 25 procent, ale może wreszcie zaczniemy pracować w normalnych warunkach. Część nauczycieli ma teraz 1,5 etatu. 12 pedagogów mamy dochodzących, którzy u nas tylko uzupełniają etat. Dlatego aż tak bardzo nie boimy się redukcji.

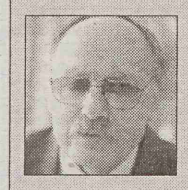

TADEUSZ BARTOSZEWSKI, dyrektor Liceum Ogólnokształcącego w Nowej Soli: - W związku z wydłużeniem się edukacji uczniów w gimnazjach, za rok nie będzie naboru do szkół średnich, spowoduje to w przypadku liceum konieczność zwolnienia 10 nauczycieli. Łagodzenie negatywnych skutków tego zjawiska możliwe jest przez: zmianę kwalifikacji (np. studiów podyplomowych), zatrudnienie w niepełnym wymiarze w okresie przejściowym, łączenie etatów w kilku szkołach, zmniejszenie liczebności uczniów w klasach, przejście na wcześniejszą emeryturę.

WŁODZIMIERZ NOWICKI, dyrektor Zespołu Szkół Elektrycznych w Nowej Soli: - Brak naboru spowoduje zmniejszenie godzin o jedną czwartą. Różne są propozycje, by złagodzić skutki tego stanu rzeczy, m.in. zastanawialiśmy się nad otworzeniem gimnazjum.. Jest zespół, który opracowuje wizję szkoły, ale on nie przewiduje takiego rozwiązania. Raczej skłania się w kierunku ograniczenia zatrudniania tzw. nauczycieli dochodzących. Część osób może odejdzie na wcześniejszą emeryturę.

Nowa Sól jest jednym z miast, gdzie o pracę trudno nie tylko osobom po czterdziestce, ale także ludziom młodym. Czy znajdujące się w tym mieści szkoły są przygotowane do nowych zadań? Dyrektor LO **Tadeusz Bartoszewski** zauważa, że dziś tylko 3-5 proc. bezrobotnych stanowią osoby po studiach. Dlatego większość uczniów należy przygotować do kontynuowania nauki na uczelniach.

- Szczególne preferencje tworzymy dla edukacji informatycznej. Uruchomienie Szkolnego Centrum Informatycznego z cyfrowym złączem internetowym daje olbrzymie możliwości uczniom i nauczycielom korzystania z tego źródła informacji - mówi T. Bartoszewski. - Przygotowując młodzież do rywalizacji o miejsca na atrakcyjnych kierunkach studiów, kładziemy nacisk na naukę języków obcych. Zamierzamy od września obowiązkowo objąć wszystkich uczniów klas pierwszych nauką języka angielskiego. Przy czym stosujemy tu rozwiązania umożliwiające indywidualizację kształcenia na zróżnicowanych poziomach.

W roku szkolnym 2000/2001 w nowosolskim LO uruchomiony zostanie też profil lingwistyczny z rozszerzonym programem nauczania języka angielskiego. Poza tym będzie też m.in. profil dziennikarski i przysposobienie wojskowe.

Nowe zadania to także konieczność odnowienia zbiorów bibliotecznych i zakup programów multimedialnych. Zdaniem dyr. Bartoszewskiego, dobrym rozwiązaniem dla środowiska nowosolskiego byłoby stworzenie Centralnej Biblioteki Powiatowej, która nie tylko pozwoliłaby się doskonalić, ale także utworzyć wyższą szkołę zawodową, np. Collegium Języka Angielskiego.

W Zespole Szkół Spożywczych do zmian podchodzą spokojnie. Od kilku lat prowadzone są tam bowiem klasy liceum technicznego, działające na zasadach, na jakich funkcjonować będą licea profilowane.

- W przyszłym roku chcielibyśmy uruchomić też klasy policealne. Bazę do prowadzenia zajęć mamy, a młodzież nie musiałaby dojeżdżać do innych miejscowości, by zdobyć zawód - zauważa dyr. ZSS **Zygmunt Mendaluk.**

Bez większych obaw do zmian podchodzi także dyrektor Zespołu Szkół Elektrycznych **Włodzimierz Nowicki:** - Do wejścia liceów profilowanych jesteśmy przygotowani. 49 nauczycieli ukończyło odpowiednie kursy związane z liceami technicznymi. Byliśmy jedną z czterech szkół średnich w byłym woj. zielonogórskim, która wprowadziła LT.

Szkoła będzie odciążona. Z 44 oddziałów zostanie 35. Zajęcia będą się kończyć do godz. 15.00.

Licea profilowane powstaną w małych miejscowościach. Może więc nie będzie się opłacało dojeżdżać uczniom np. do Nowej Soli? Dyr. Nowicki twierdzi, że spadek ilości uczniów na pewno nie będzie drastyczny. Badanie jakości szkoły spowoduje, iż młodzież wybierać będzie dobre placówki.

LESZEK KALINOWSKI
Fot. PAWEŁ JANCZARUK

Kury nad granicą

Filar polskiej sceny niezależnej - trójmiejska formacja Kury będzie jedną z gwiazd sobotniego, dorocznego rockowiska w Łęknicy.

Prócz rock'n'rollowej kapeli **Tymona Tymańskiego**, na scenie w parku Ośrodka Kultury, Sportu i Rekreacji w Łęknicy zagrają: folkowy Kwartet Jorgi, Credon, Angels Band oraz niemieckie zespoły The Special Guest i E-Craft.

Impreza rozpocznie się o godz. 17.00 finałem konkursu „Odlotowa godzina" Radia Zachód i „GL". O nagrodę Bosman Underground 2000, w wysokości 2 tys. zł, zawalczą: Castos z Gorzowa Wlkp., żarsko-zielonogórski zespół DE-DA oraz żagański Debet. **(hak)**

Jeden z finalistów Bosman Underground 2000 - Debet
Fot. PAWEŁ JANCZARUK

Biało-czerwone serce, krzyże na mapie kraju, godła, sielskie krajobrazy. Do ukazania swojej Ojczyzny młodzi ludzie używali farb, kredek, wycinanek, plasteliny, a nawet maku. Wczoraj laureatom wojewódzkiego etapu konkursu „Polska - moja Ojczyzna" wręczono nagrody.

Polska z plasteliny

Konkurs zorganizowano z okazji XX-lecia NSZZ „Solidarność", co podkreślono podczas uroczystego podsumowania artystycznych zmagań. Na spotkanie do Medycznego Studium Zawodowego w Zielonej Górze przybyli m.in. wicekurator oświaty **Barbara Klimanowska**, przedstawiciele „S" i Kościoła.

Jury oceniło 251 prac, wyróżniło - 42. Nagrody w pięciu kategoriach przyznano 10 autorom: Laureatami zostali: **Ola Łopuszańska** z zerówki w SP w Chociulach, **Monika Mazurek** z przedszkola nr 9 w Zielonej Górze, **Wojciech Mituta** z SP w Otyniu, **Marta Kwaczewska** z SP-17 w Zielonej Górze, **Magdalena Marnysz** z SP w Kostrzynie, **Tomasz Mielniczuk** z SP w Mirostowicach, **Kamil Mach** z przedszkola nr 9 w Zielonej Górze, **Katarzyna Malczewska** z SP w Otyniu, **Oliwia Spraks** z SP w Wierzbnie, **Agnieszka Szymańska** z SP Specjalnej w Strzelcach Krajeńskich.

Dodatkowo wyróżniono prace ukazujące rolę Solidarności w najnowszej historii Polski. Nagrody otrzymali: **Alicja Hansel** z Gimnazjum w Świebodzinie, **Maria Gołąb** z SP w Otyniu, **Anna Tomaszewska** z SP-10 w Żarach, **Angelika Kuśnierek** z Gimnazjum w Babimoście i **Denis Belda** z Gimnazjum nr 1 w Słubicach. Osobne podziękowania wręczono opiekunom - nauczycielom.

Najlepsze prace zostaną wysłane do Gdańska, gdzie odbędzie się ogólnopolski finał konkursu.

(kali)
Fot. TOMASZ GAWAŁKIEWICZ

ANGELIKA KUŚNIEREK z Gimnazjum w Babimoście: - W swej pracy przedstawiłam drogę, którą wysypałam prawdziwym makiem. Przy niej drogowskazy: Rodzina, Tradycja, Wiara. Długo myślałam nad pomysłem, trochę pomogła mi nasza pani Alicja Chmielak.

Zrzuta na lekturę

Nie dadzą nam odpocząć polscy reżyserzy... „Ogniem i mieczem" do spółki z „Panem Tadeuszem" sprawiły, iż w kinowych kasach zostawiliśmy w 1999 r. ok. 180 mln zł!

Fakt - połowę tej kwoty wziął dystrybutor. Fakt - reszta pokryła m.in. koszty promocji i pewnie jakieś koszty związane z obsługą bankowych kredytów, ale faktem jest też czysty zysk. Ładnych kilka milionów złotych - przy łącznym koszcie ok. 40 mln zł - filmy Hoffmana i Wajdy zarobiły.

Dzięki szkołom, które pospieszyły oglądać dzieła znane (lub jeszcze nie) z lektury. Dzięki sentymentowi absolwentów... Gdyby nie te dwa czynniki, narodowa zrzuta by się nie udała. Dokładnie tak - zrzuta.

Autorem tego patentu na widza jest Jerzy Hoffman, który już kilka lat temu apelował do społeczeństwa, by najpierw kupiło cegiełki-bilety na „Ogniem i mieczem", a dopiero potem on za tak zebrane pieniądze zrobi film. Hoffman skorzystał w końcu z bankowego kredytu, a społeczeństwo też swój kredyt zaufania spłaciło i to z dużą nawiązką.

Takim samym kredytem zaufania obarczają nas teraz Maciej Dutkiewicz, który kręci nową wersję Sienkiewiczowskiej powieści „W pustyni i w puszczy" oraz Jerzy Kawalerowicz, który przenosi na ekran „Quo vadis".

Ponieważ apetyt rośnie w miarę jedzenia, wymagania reżyserów co do zasobności naszych portfeli też podskoczyły. Oba filmy będą kosztowały ok. 64 mln złotych!

Żeby obie produkcje wyszły na zero, musimy zostawić w kinowych kasach ok. 130 mln zł. (Pamiętajmy, że dystrybutor bierze połowę). Czyli w 2001 r., kiedy „W pustyni i w puszczy" oraz „Quo vadis" wejdą na ekrany, musi nas się zameldować w kinie jakieś 10 mln.

Minimum! Bo przecież filmowcy liczą na zyski.

Wygląda na to, że polscy reżyserzy uwierzyli w Hollywood nad Wisłą. Nie dość, że wzorem Amerykanów kręcą remake'y - nowe wersje kinowych przebojów sprzed lat, to próbują wskrzesić epokę supergigantów, kiedy to na przełomie lat 50. i 60. hollywoodzkie wytwórnie porywały się na wielkie widowiska historyczne typu „Dziesięcioro przykazań", „Ben Hur", „Spartakus", „Kleopatra".

Nie zawiedźmy ich. Wszak Agnieszka Holland i Jarosław Żamojda chcą nam zafundować dwie nowe wersje „Krzyżaków"! A Hoffman dalsze losy bohaterów „Trylogii"...

Miłej lektury. W kinie.

ZDZISŁAW HACZEK

Polakom nigdy nie znudzi się Sienkiewiczowska rycerska miłość? Zbyszko i Danusia z „Krzyżaków" (u góry) - 33 mln widzów w 1960 r. a obok Skrzetuski i Helena z „Ogniem i mieczem" - ponad 7 mln widzów w 1999 r.

REKLAMA

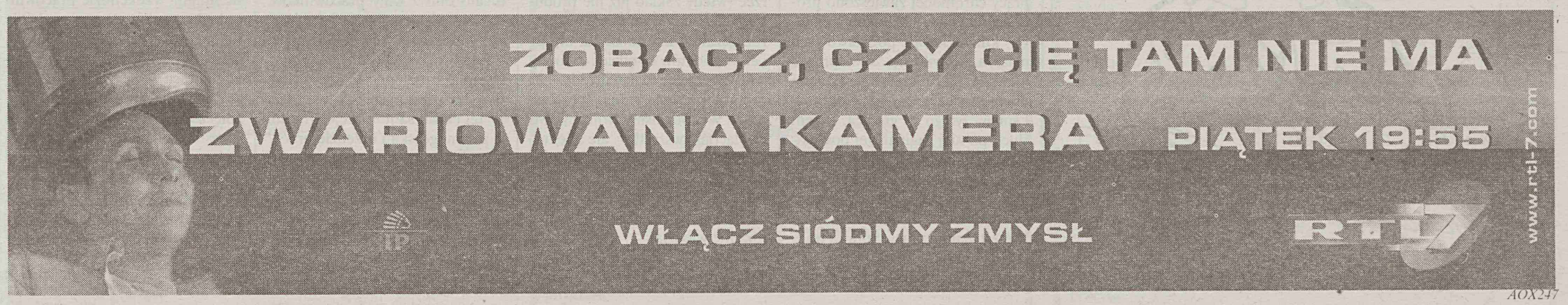

AOX247

W marcu wzrosła w kraju liczba bezrobotnych. Powody do zadowolenia mają mieszkańcy woj. lubuskiego, gdzie odnotowano jeden z największych w Polsce spadek liczby osób bez pracy. Nadal jednak wysoka stopa bezrobocia plasuje Lubuskie na drugim miejscu wśród województw.

Bezrobotne rachunki

W całym kraju liczba bezrobotnych wzrosła w marcu o 5.600 osób i wynosiła ponad 2.533 tys. W tym samym okresie ub.r. ludzi bez pracy było o ponad 363 tys. mniej. Bezrobotni zarejestrowani w urzędach pracy w końcu marca stanowili 13,9 proc. aktywnych zawodowo Polaków.

Najwyższą stopę bezrobocia odnotowano w województwach: warmińsko-mazurskim (24 proc.), lubuskim (18,7 proc.), zachodniopomorskim (18,5 proc.) i kujawsko-pomorskim (17,7 proc.).

Mimo nieco wyższego poziomu bezrobocia, urzędy pracy odnotowały poprawę koniunktury na rynku. Wskazuje na to wzrost liczby zgłaszanych do urzędów ofert pracy – w marcu było ich blisko 51 tys., podczas gdy w lutym 41,6 tys.

Nadzieję na poprawę mają urzędy w woj. lubuskim, gdzie zanotowano jeden z największych w kraju spadek liczby bezrobotnych – o 0,5 proc. W tej statystyce na czele listy znalazło się woj. opolskie z 1-procentowym spadkiem.

W Lubuskiem w końcu marca zarejestrowanych było 80.660 osób bez pracy (o blisko 400 mniej niż w lutym). W tej smutnej statystyce przoduje Powiatowy Urząd Pracy w Nowej Soli, gdzie na listach bezrobotnych zapisano aż 13.309 osób. Mimo to marzec jest pierwszym od dziewięciu miesięcy okresem, w którym zauważono nieznaczną poprawę. Można mieć nadzieję, że w następnych miesiącach ta korzystna tendencja się umocni. Po zimie pełną parą ruszyły przecież prace rolne i budowlane, które zawsze zapewniały w sezonie nowe zajęcia.

Nadal jednak lubuskie jest na drugim miejscu w kraju na liście województw z największą stopą bezrobocia. Niepokoi również fakt, że właśnie na Ziemi Lubuskiej zanotowano w marcu najwyższą stopę napływu bezrobotnych (stosunek liczby bezrobotnych nowo zarejestrowanych do liczby aktywnych zawodowo), która wyniosła 1,5 proc.

Niestety, mimo korzystnych tendencji na rynku pracy koniunktura ta może się zmienić, ponieważ w całej Polsce około tysiąca zakładów zapowiedziało zwolnienie w najbliższym czasie 52 tys. pracowników. Równocześnie mamy do czynienia z dwiema groźnymi cechami bezrobocia. Pierwsza – to struktura wieku osób pozostających bez pracy: prawie 30 proc. stanowią młodzi (od 18 do 24 lat). Cecha druga – to duże regionalne zróżnicowanie poziomu bezrobocia: na terenach słabo rozwiniętych gospodarczo jest już tradycyjnie mniej szans na znalezienie jakiegokolwiek zajęcia. **(mb)**

NOTOWANIA KANTOROWE	GŁOGÓW pl. Tysiąclecia		GORZÓW PEKAO S.A.		SŁUBICE ul. Jedności Robotniczej		ZIELONA GÓRA DT Centrum		ŚREDNI KURS NBP NA 28/04/BR.
	skup	sprzedaż	skup	sprzedaż	skup	sprzedaż	skup	sprzedaż	
dolar	4,260	4,330	4,2355	4,3645	4,270	4,310	4,236	4,360	4,3060
marka	2,010	2,040	1,9957	2,0565	2,017	2,030	1,980	2,050	2,0269
funt brytyjski	6,650	6,850	6,6722	6,8752	6,640	6,790	6,600	6,860	6,7772
frank francuski	0,600	0,625	0,5950	0,6132	0,580	0,650	0,595	0,615	0,6044
frank szwajc.	2,430	2,500	2,4818	2,5574	2,510	2,590	2,460	2,550	2,5211

Świąteczne podróże

W czasie najbliższych dni wolnych od pracy zmienią się rozkłady jazdy niektórych autobusów PKS i pociągów.

Świąteczny plan połączeń komunikacyjnych obowiązywać będzie przez najbliższe pięć dni – od soboty 29 kwietnia do środy 3 maja.

Jak poinformował zielonogórski PKS, 2 maja autobusy tej firmy kursować będą jak w dni robocze, z jednym wyjątkiem – nie pojadą autobusy szkolne, oznaczone w rozkładzie jazdy symbolem „s". W najbliższą sobotę, 29 kwietnia, połączenia będą realizowane według tradycyjnego sobotniego rozkładu jazdy, a 1 i 3 maja – jak w niedziele i święta. Tak samo będą kursowały autobusy PKS w Nowej Soli.

Gorzowski PKS jeszcze do niedawna planował, że we wtorek, 2 maja, autobusy będą jeździły według planu obowiązującego w dni robocze. Jednak po namyśle postanowiono wycofać się z tego pomysłu, gdyż z powodu dużej liczby świąt, dla większości ludzi 2 maja także będzie dniem wolnym od pracy. Dlatego w najbliższy wtorek gorzowski PKS działał będzie według sobotniego rozkładu jazdy. Informacje na ten temat pojawią się m.in. na przystankach dworcowych, do których docierają autobusy tej firmy.

Niewielkie zmiany obowiązywać będą w PKP. Dni świąteczne przewidziano już przy układaniu rozkładu jazdy i w czasie najbliższego weekendu pociągi kursować będą według znanego już od dawna planu. Praktycznie jedyną zmianą w naszym regionie jest zawieszenie na czas od 1 do 3 maja pociągu osobowego na trasie Zbąszynek – Rzepin (odjazd ze Zbąszynka o godz. 8.43, przyjazd do Rzepina o godz. 9.48). **(mb)**

WARSZAWSKA GIEŁDA PAPIERÓW WARTOŚCIOWYCH

SESJA 27.04.2000 CZWARTEK

NAZWA PAPIERU	KURS BIEŻĄCY	KURS POPRZEDNI	ZMIANA %	OBROTY W TYS. ZŁ
RYNEK PODSTAWOWY				
AGORA	101,50	101,50	0,0	4.537,6
AGROS	35,00nk	35,00	0,0	296,7
AMERBANK	26,00nk	D 24,40	6,6	25,4
AMICA	35,80	36,00	-0,6	1.084
AMS	53,10	53,60	-0,9	820
ANIMEX	5,60ns	D 5,45	2,8	23,4
ATLANTIS	2,69ns	2,76	-2,5	10,2
BEŁCHATÓW	19,70ns	19,70	0,0	8,6
BEST	16,00	15,65	2,2	140,9
BIG	10,50	9,70	8,2	844
BK	14,15	14,15	0,0	139,9
BORYSZEW	8,20	8,00	2,5	140,4
BOŚ	74,00	75,00	-1,3	42
BPH	210,00	205,00	2,4	1.733,7
BRE	135,00	134,00	0,7	4.246,5
BSK	267,00	265,00	0,8	2.913,5
BUDIMEX	29,00nk	28,80	0,7	129,6
BWR	2,77nk	0,00	4,5	87,5
BYTOM	G 8,55	G 8,50	0,6	93,7
CENTROZAP	10,70	D 10,55	1,4	110,7
CERSANIT	31,80	32,40	-1,9	47,7
COMARCH	183,00	189,00	-3,2	1.840,6
COMPENSA	24,10	23,70	1,7	7,9
COMPLAND	89,00	89,00	0,0	2.571,2
DĘBICA	36,70	37,00	-0,8	344,3
DROSED	0,00nn	54,40	0,0	0
ECHO	115,00	120,00	-4,2	60
ELBUDOWA	31,60	32,30	-2,2	1.099,8
ELEKTRIM	54,90	52,50	4,6	23.639,5
ELEKTROEX	3,00nk	3,00	0,0	22,8
ELMONTWAR	2,50	2,55	-2,0	72,1
ELZAB	27,50	26,60	3,4	46,3
ENERGOPŁD	22,40	22,00	1,8	28
ENERGOPN	20,00	19,90	0,5	169,9
ESPEBEPE	6,50ns	6,30	3,2	26
EXBUD	37,10	40,50	-8,4	234,2
FARMACOL	18,50nk	19,00	-2,6	238,1
FARMFOOD	19,80	20,50	-3,4	395
FERRUM	19,80	20,00	-1,0	118,8
FORTE SA	6,00nk	6,25	-4,0	2,4
GPRD	7,70ns	7,50	2,7	12,2
GRAJEWO	40,50	42,50	-4,7	169,8
HANDLOWY	64,50	63,60	1,4	3.225,7
HUTMEN	13,60	14,00	-2,9	16,3
HYDROGD	20,00ns	19,50	2,6	8,8
IMPEXMET	25,40	26,00	-2,3	523,6
INDYKPOL	27,80	27,80	0,0	5,8
IRENA	6,45	6,50	-0,8	376
IZOLACJA	410,00ns	400,00	2,5	3,2
JELFA	39,80	39,50	0,8	1.733,7
JUTRZENKA	19,85	20,00	-0,8	272
KABLE	21,00	20,10	4,5	28
KABLEHOLD	6,70	6,90	-2,9	1.389,9
KĘTY	60,50	59,00	2,5	264,7
KGHM	28,80	28,20	2,1	4.916,4
KPBPBICK	13,50	13,70	-1,5	55,7
KREDYT B	17,30nk	17,10	1,2	868,3
KROSNO	35,00	34,00	2,9	41,3
KRUSZWICA	7,25	7,20	0,7	49,8
LENTEX	28,40	28,50	-0,4	105,4
LGPETRO	12,90ns	13,00	-0,8	51,6
MENNICA	22,40nk	22,80	-1,8	212,7
MORLINY	15,60	15,90	-1,9	1,8
MOSTALEXP	4,06nk	4,10	-1,0	510,6
MOSTALGD	14,40	14,50	-0,7	198,2
MOSTALKRK	10,55	11,05	-4,5	13
MOSTALPŁC	16,90ns	16,60	1,8	853,3
MOSTALSDL	16,00ns	15,70	1,9	147,8
MOSTALWAR	15,10nk	15,00	0,7	151
MOSTALZAB	12,50	11,80	5,9	4.184,8
MPECWRO	12,50ns	12,10	3,3	630
NOMI	7,60nk	7,60	0,0	5,1
NOVITA	8,50ns	8,50	0,0	91,5
OBORNIKI	4,09nk	4,45	-8,1	1,5
OCEAN	13,15	13,00	1,2	131,5
OKOCIM	16,00ns	16,40	-2,4	28,1
OŁAWA	15,50nk	15,50	0,0	343,7
OPTIMUS	160,00	174,00	-8,0	7.240,9
ORBIS	37,50ns	37,50	0,0	2.575,9
ORFE	D 27,50	29,10	-5,5	60,5
PAGED	5,80	6,40	-9,4	52,8
PBK	98,20	96,80	1,4	3.115,8
PEKAO	52,50	53,00	-0,9	881,1
PEKPOL	18,00nk	18,00	0,0	15,2
PEPEES	37,50	38,00	-1,3	7,5
PGF	28,00nk	27,90	0,4	523,6
PKN	22,00	22,50	-2,2	12.964,7
POLAR	23,00nk	22,80	0,9	15,8
POLFKUTNO	74,00ns	74,60	-0,8	105,5
POLIFARBC	7,20	7,25	-0,7	92
PPABANK	32,00	32,50	-1,5	11,8
PROCHEM	6,70ns	6,90	-2,9	109,3
PROKOM	173,00	177,00	-2,3	3.684,9
PROSPER	15,60ns	14,30	9,1	316,1
PRÓCHNIK	2,95nk	2,97	-0,7	122,8
RAFAKO	7,35	7,35	0,0	22,4
RELPOL	47,50	47,00	1,1	28,5
REMAK	2,81nk	3,00	-6,3	2,8
ROLIMPEX	5,45	5,55	-1,8	190,4
ROPCZYCE	9,90	9,90	0,0	140,7
SANOK	41,90	42,90	-2,3	96
SOFTBANK	195,00	207,00	-5,8	2.468,7
SOKOŁÓW	3,10	3,18	-2,5	84,1
STALEXP	19,80	19,95	-0,8	236,5
STALPROD	G 11,70ns	G 11,50	1,7	267,8
STERPRO	25,10	25,90	-3,1	592,5
STOMIL	20,70	20,70	0,0	1.865,1
SWARZĘDZ	3,70	3,60	2,8	79,8
ŚWIECIE	22,90	23,40	-2,1	2.381,2
TONSIL	3,66ns	3,46	5,8	19,3
TPSA	30,90	31,40	-1,6	8.794,5
VISTULA	11,00nk	11,50	-4,3	0,2
WARTA	152,00nk	152,00	0,0	105,4
WAWEL	19,35ns	19,00	1,8	133,1
WBK	25,50	25,50	0,0	3.146,6
WILBO	2,59	2,67	-3,0	219,8
WÓLCZANKA	16,10	16,00	0,6	13,9
ZASADA	2,00	1,82	9,9	134,6
ZEW	30,70	31,10	-1,3	15,3
ŻYWIEC	335,00	337,00	-0,6	2.242,4
RYNEK NFI				
01NFI	3,58	3,71	-3,5	231,3
02NFI	2,70	2,66	1,5	186,3
04PRO	3,60	3,62	-0,6	90,8
05VICT	2,58	2,68	-3,7	230,8
06MAGNA	4,60nk	4,27	7,7	198,5
07NFI	2,29	2,19	4,6	432,7
08OCTAVA	6,00	6,10	-1,6	60,8
09KWIAT	5,45nk	5,35	1,9	67
10FOKSAL	2,38	2,51	-5,2	153,3
11NFI	2,10	2,06	1,9	81,9
12PIAST	3,01	3,00	0,3	54,7
13FORTUNA	3,61	D 3,47	4,0	94,7
14ZACH	3,80ns	3,80	0,0	45,4
15HETMAN	5,15nk	5,30	-2,8	371,6
RYNEK RÓWNOLEGŁY				
APATOR	9,70	9,55	1,6	53,7
APEXIM	25,50	26,20	-2,7	322,4
ARIEL	9,80	9,80	0,0	190,2
ASMOTORS	G 39,00nk	G 35,70	9,2	204,7
BAUMA	13,10	13,30	-1,5	2,6
BCZ	23,10	22,00	5,0	11
BETONSTAL	19,20	19,00	1,1	126,3
BIELBAW	11,60	11,30	2,7	57,6
BIUROSYST	15,00	15,50	-3,2	14,6
CENSTALGD	2,00	2,00	0,0	9,2
CHEMISKÓR	1,50nk	1,46	2,7	107,2
CSS	45,00	46,40	-3,0	103,2
EFEKT	19,95nk	19,90	0,3	10,4
EKODROB	2,51nk	2,53	-0,8	1,2
ENAP	17,50	18,00	-2,8	4,2
ENERGOPOL	12,00	11,60	3,4	2
GARBARNIA	4,71nk	G 4,76	-1,1	107,7
GROCLIN	18,00nk	17,70	1,7	7,4
HOWELL	29,20nk	29,50	-1,0	593,2
HYDROBUD	32,60nk	32,00	1,9	29,1
HYDROTOR	4,70ns	4,70	0,0	42,2
INSTAL	2,95ns	2,98	-1,0	19,1
INSTALKRK	9,20	9,30	-1,1	42,3
JAROSŁAW	6,80	6,95	-2,2	22,9
KOMPAP	10,45	10,50	-0,5	60,2
KOPEX	35,00nk	0,00	11,5	0,7
KRAKCHEM	4,81	4,80	0,2	8,5
LUBAWA	2,99	3,08	-2,9	13,3
ŁDASA	3,89	3,90	-0,3	6,7
ŁUKBUT	7,05	7,05	0,0	42,3
MANOMETRY	5,00ns	4,90	2,0	35
MASTERS	1,68ns	1,68	0,0	6,3
MIESZKO	G 7,80	7,45	4,7	458,7
MILMET	4,24	4,03	5,2	4,4
MITEX	41,00	41,00	0,0	52,5
MUZA	15,50	15,00	3,3	161,6
NAFTA	9,35	9,60	-2,6	1
PEMUG	10,25	10,00	2,5	6,1
PIASECKI	8,60	8,70	-1,1	163,7
POLIFARBD	50,00	51,50	-2,9	2,8
POLIGR	G 19,60	19,30	1,6	110,9
POLLENAE	16,50	16,50	0,0	151,5
POLNA	23,00	24,00	-4,2	1,3
POLNORD	15,30ns	15,40	-0,6	0,8
PONARFEH	13,50ns	13,80	-2,2	162
POZMEAT	28,30	28,30	0,0	117,8
PPWK	13,90	13,90	0,0	140,5
PROJPRZEM	5,20ns	5,15	1,0	46,3
SANWIL	3,85	3,79	1,6	42,2
STGROUP	18,00	18,40	-2,2	520,8
STRZELEC	2,80	2,75	1,8	89,9
SZEPTEL	33,20	33,10	0,3	460,8
TIM	4,50	4,48	0,4	18
UNIMIL	18,05	18,00	0,3	25,2
VISCO	22,00	21,60	1,9	55,8
WAFAPOMP	5,20	5,20	0,0	73,8
WISTIL	21,50	21,00	2,4	7,9
WKSM	53,00	53,30	-0,6	5,3
YAWAL	15,30	15,20	0,7	57,8
ZREW	26,70	27,00	-1,1	4,6
RYNEK WOLNY				
AMPLI	1,65	1,63	1,2	56,8
BAKOMA	46,00ns	42,50	8,2	19,5
BEEFSAN	2,85ns	2,81	1,4	1,7
BĘDZIN	17,40	17,30	0,6	7,4
BROK	35,00	34,00	2,9	88,4
BUDOPOL	2,99	3,00	-0,3	14,8
CASPOL	2,59	2,58	0,4	1,1
CLIF	12,00	12,00	0,0	44,6
DELIA	2,63	2,65	-0,8	5,2
EBI	1,71nk	1,75	-2,3	89,5
FAMOT	5,20nk	5,55	-6,3	0,2
GANT	3,23	3,24	-0,3	0,8
KZWM	3,94	3,94	0,0	21,1
LETA	3,40	3,45	-1,4	60,5
LTL	12,20ns	11,80	3,4	4,8
LZPS	4,05	4,04	0,2	14
MURAWSKI	3,90ns	3,90	0,0	8,9
ODLEWNIE	2,52	2,56	-1,6	6,3
PAŻUR	G 29,00rk	G 26,40	9,8	21,8
PEKABEX	8,10	8,10	0,0	216,3
PERMEDIA	13,20	13,10	0,8	139,9
SKOTAN	G 38,70ns	35,30	9,6	45,3
STALPROFI	D 12,15	G 12,75	-4,7	628,3
SUWARY	18,00	17,70	1,7	95,3
TUEUROPA	10,10	10,15	-0,5	38,3
TUP	1,80	D 1,80	0,0	3,6
ZEG	6,75	6,70	0,7	9,3
INDEKSY GIEŁDOWE				
MIDWIG	1.107,6	1.106,8	0,1	
WIG	19.252,0	19.252,9	0,0	
WIG20	1.971,6	1.976,0	-0,2	
NIF	56,0	56,0	0,0	
WIRR	2.939,3	2.895,7	1,5	

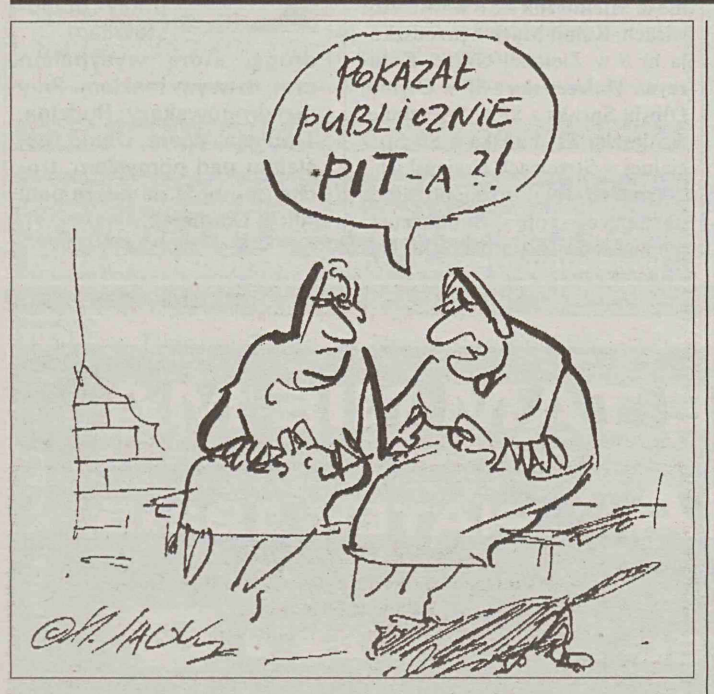

Rys. HENRYK SAWKA

Byłym pracownikom zakładu pracy chronionej Aroneks z Zielonej Góry wypłacono w końcu zaległe świadczenia. Problem w tym, że świadectwa pracy, które im wydano, są niekompletne.

Trójkami po pensję

Na finał sprawy pracownicy Aroneksu czekali prawie dwa miesiące. Przypomnijmy: w zakładzie pracy chronionej zawieszono produkcję po tym, jak zniknęło z niego kilkadziesiąt podstawowych maszyn. Mówiło się, że w sprawie maczała palce szefowa. To ona miała wywieźć część majątku firmy i spieniężyć go za granicą. Potem słuch po niej zaginął. Jej poszukiwaniami zajmowała się prokuratura, a tymczasem pracownicy nie mogli nawet szukać sobie nowego zatrudnienia z racji nierozwiązanego stosunku pracy. Sprawa trafiła do sądu, który wydał wyrok pomyślny dla załogi. Ostatecznie doszło też do wypłaty należnych pracownikom świadczeń m.in. pensji za przepracowany luty oraz za marzec (wtedy zakład już nie produkował, ale umowy o pracę nie były rozwiązane), należności za urlopy i ekwiwalentów za odzież roboczą.

- W kolejce ustawiło się 120 osób – opowiada jedna z pracownic. – Wchodziliśmy trójkami. Mi wypłacono wszystko, ale niektórzy nie mieli tyle szczęścia. Z naszych świadczeń szefowa, która była obecna przy wypłacie, potrącała 33 procent podatku. Za co, nikt nie wiedział.

Pracownica skarży się też, że na świadectwach pracy brakuje wzmianki o tym, z jakich powodów umowa została zerwana i że zwolnienie było grupowe. Nie wynikało ono z winy pracowników, co ich zdaniem, także powinno być w dokumentach podkreślone. – Wtedy przysługiwałby nam roczny, a nie sześciomiesięczny zasiłek dla bezrobotnych – twierdzą. W tej chwili są już zarejestrowani w zielonogórskim urzędzie pracy.

- Udało mi się wynegocjować, aby w świadectwach pracy, jakie otrzymali członkowie załogi pojawiła się wzmianka, że zerwanie umowy nastąpiło „z przyczyn dotyczących zakładu pracy" – zapewnia **Romuald Mikołajczak**, adwokat, zajmujący się sprawą pracowników Aroneksu. – W ciągu dwóch tygodni po zbliżającym się długim weekendzie pracownicy będą mogli w dawnej siedzibie zakładu przy ul. Rzemieślniczej uzupełnić ewentualne braki w dokumentach.

Zdaniem adwokata, niedociągnięcia mogły się pojawić stąd, że wszystko odbywało się w znacznym pośpiechu. Po trzech dniach od ogłoszenia werdyktu nastąpiła wypłata świadczeń. R. Mikołajczak nie jest natomiast w stanie określić skąd wziął się podatek, naliczany przez szefową Aroneksu. **(mawi)**

Śmieci nie są produktami piątej generacji, żebyśmy nie mogli sami sobie z nimi poradzić – mówi prezes Celowego Związku Gmin CZG –12 Aleksander Kozłowski. – Musimy korzystać z doświadczeń krajów zachodnich, ale czy koniecznie zaraz trzeba się sprzedawać?

Sposoby na śmieci

Od wczoraj przedstawiciele gmin zachodniej Polski, od Szczecina po Nową Sól, dyskutują w Słubicach o problemie zagospodarowywania odpadów i dzielą się doświadczeniami.

- Nie chodzi o to, żeby przestrzegać przez ekspansją zachodnich firm. Chcą one oczywiście załatwiać swoje interesy, ale my musimy wykazać się inną mądrość, musimy z nimi współpracować, ale tylko w tych aspektach, których nam brakuje – uważa A. Kozłowski, z CZG – 12, Celowego Związku Gmin, który realizuje Kompleksowy Regionalny Program Gospodarki Odpadami w kilkunastu gminach m.in. powiatu słubickiego i sulęcińskiego i przymierza się do budowy Zakładu Utylizacji Odpadów. – Trzeba korzystać z doświadczeń zachodnich, ale umiejętnie. Zapraszanie kapitału obcego, nie powinno odbywać się na zasadzie: takim jak stoję bierz mnie całego, ale na zasadzie uzupełnienia, a nie dominanty.

Spółkę z udziałem niemieckiej firmy Altvater zawiązał także Gorzów. Wiceprezydent miasta **Andrzej Korski** mówi, że w tej chwili miasto zamierza pozbyć się jednak swoich udziałów. – Wynika to z tego, że nie chcemy dalej uczestniczyć w zbiórce odpadów. Powierzamy to grze rynkowej. Miasto chce zajmować się tylko utylizacją odpadów.

Zdaniem wiceprezydenta, duże znaczenie w gospodarowaniu odpadami ma prowadzony w mieście projekt edukacji ekologicznej.

O swoich doświadczeniach opowiadali także zielonogórzanie, którzy realizują autorski program PREKO ZG.

– Istotą tego systemu jest to, że kompleksowo odpowiadamy na pytanie jak zajmować się wszystkimi rodzajami odpadów – mówi **Wojciech Janka** z Zielonej Góry, prezes Krajowego Forum Dyrektorów Oczyszczania Miast. - Budujemy obecnie kolejny element tego systemu – sortownie odpadów przemysłowych, ponieważ chcemy także zagospodarowywać odpady użytkowe, makulaturę i tworzywa. Ostatnim elementem jest budowa magazynów odpadów niebezpiecznych. To będzie spinać cały program inwestycyjny.

Konferencję, która odbywa się w słubickim Collegium Polonicum zorganizowało Polsko – Niemieckie Towarzystwo Wspierania Gospodarki i CZG – 12.

Tekst i fot. (beb)

ALEKSANDER KOZŁOWSKI:

- Brakuje nam często technologii, ale mamy pomysły, siłę roboczą, potrzebny sprzęt. Świat nad rozwiązaniem problemu odpadów pracuje 30 lat, my dopiero kilka lat.

WOJCIECH JANKA:

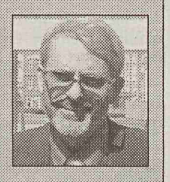

- Rozwiązanie, jakie przyjęliśmy w Zielonej Górze jest korzystne dla mieszkańców, ponieważ gmina nie działa komercyjnie. Jeżeli robimy jakąkolwiek kalkulację kosztów, to ona jest non profit. Dzięki temu mieszkańcy płacą mniej.

ANDRZEJ KORSKI:

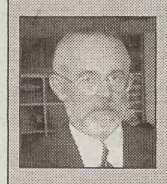

- Przeszkoliliśmy wszystkich nauczycieli, których zajęcia dydaktyczne „chodzą" wokół ochrony środowiska. Edukacja ekologiczna jest bardzo ważnym elementem ochrony środowiska. Dwa razy do roku robimy duże imprezy, jesienią sprzątanie ziemi, teraz w kwietniu obchody Dni Ziemi, ogromną akcję, która trwa przez cały miesiąc i obfituje w liczne konkursy ekologiczne.

SUPEREXPRESS

29.04 (sobota) Gospodarstwo Rybackie w Osiecznicy, 068-3835127. otwiera łowisko komercyjne w Czetowicach. W dniu otwarcia (wstęp 50% rabatu), poczęstunek zupą rybną i inne atrakcje. Zapraszamy.
CGX05105

TRZYPOKOJOWE w Jasieniu, 67 mkw., 700 zł/mkw. - sprzedam. Tel. 0603848702.
2558r00

SPRZEDAM 126p 1994 - tel. 0604110353, 090622214.
1ZGX1308

C-330, przyczepę wywrotkę, 126p - sprzedam. 0603336029.
2408R00

OKAZYJNIE sprzedam wyposażenie sklepu mięsnego. Tel. 0606891506.
2486R00

VW jetta 1991 - sprzedam - 068-3839582.
2534R00

RENAULT 19, 1994 - sprzedam. 068-3835559.
2540R00

MIESZKANIE do wynajęcia w Przylepie. 068-3213566, po 20.00.
CGP05073

ANTYKI prywatny zbiór - sprzedam. 0605918621.
CGX04810

DACHY - konserwacje, remonty, więźby. 068-3256873.
CGX04984

RESTAURACJA Indyjska zatrudni kelnerki, pomoce kuchenne. Zielona Góra, Stary Rynek 1.
CGX04990

SPRZEDAM opla corsę - 1983, opla asconę - 1981. 068-3523560.
CGX05011

OWCZARKI niemieckie - sprzedam. Wilkanowo, Strumykowa 8.
CGX05036

GRAND - szafy wnękowe z drzwiami przesuwnymi, meble na zamówienie. Szybko, solidnie. Raty. Tel. 068-3200140.
CGX05054

M-5 - sprzedam. 068-4534748.
CGX05079

ZAKŁAD budowlany zatrudni operatorów żurawia, dźwigu samojezdnego i zbrojarzy. Zielona Góra, al. Wojska Polskiego 142, tel. 3263947.
CGX05084

KAWALERKA - do wynajęcia. 068-3266664.
CGX05088

SPRZEDAM fiata uno, 1986. Tel. 068-3242035.
CGX05090

ZASTAL SA sprzeda mieszkanie 28,7 mkw. - Spawaczy 7/22. Oferty z ceną prosimy składać w siedzibie Spółki do 5 maja 2000 r. Zielona Góra, Sulechowska 4a, tel. 068-3284244, 3284665.
CGX05119

MIESZKANIE do wynajęcia. 068-3268359.
CGX05121

DOZORCĘ, dozorczynię na parking - zatrudnię. Żary, tel. 0603382861.
CGX05124

ZATRUDNIĘ kosmetyczkę. 068-3269942.
CGX05126

CITROENA AX, 1989, 2-drzwiowy - zamienię na większy 4-drzwiowy. Tel. 0601793584.
CGX05145

SPRZEDAM seata ibizę 1,2, 1993. Tel. 068-3257470, 0603087060.
CGX05146

SPRZEDAM mieszkanie własnościowe, 3 pokojowe w centrum Żar. 068-3746462, 0602587581, 0604677127.
FO000221

KREDYTY na telefon. 0602418203.
IGX01317

DZIAŁKĘ 67 arów, w Różankach - sprzedam. 095-7299787.
IGX01336

ZATRUDNIĘ dekarza. 095-7257612.
IGX01350

SZPACHLOWANIE, malowanie, panele, glazura. 068-3235697.
KGX04508

MURY - płytki. 068-3235589.
KGX04554

DWIE kawalerki do wynajęcia. Zielona Góra, Sasankowa 21, tel. 3204352.
KGX04559

126p, 1981 r. „na chodzie", 700 zł - sprzedam. Tel. 0604284847.
KGX04599

M-3 tanio do wynajęcia. Tel. 068-3232769.
KGX04626

ZAKŁAD zatrudni murarzy, regipsiarzy. 0601223136.
KGX04630

KAWALERKA do wynajęcia. 068-3204222.
KGX04645

SPRZEDAM mercedesa 124 200D, 1990/93. Tel. 0605281226.
KGX04649

POLONEZA 1994 sprzedam lub zamianię. 068-3278211, po 15.00.
KGX04656

FORD escort 16D, 1988 - sprzedam. Tel. 068-3838565.
KGX04657

DOM sprzedam, zamienię. Sulechów, 0606301448.
KGX04664

KSIĘGOWĄ + pomoc przyjmę. Tel 068-3242418.
KGX04669

OPEL vectra 1994, bogata wersja, stan idealny - tanio sprzedam. Tel. 068-3593710, 0601397344.
KGX04675

FIRMA zatrudni kierownika salonu meblowego. Tel. 068-3256116.
KGX04677

M-2 do wynajęcia, płatne miesięcznie. Tel. 068-3207573, godz. 16 - 20.
KGX04686

TANI pokój. 068-3232884.
KGX04688

PRACA w Niemczech do 18 miesięcy. Wymagana szkoła gastronomiczna, dobra znajomość języka, wiek do 30 lat. Tel. 068-3231268, Schloss Cafe 0049-60812417, domowy 0049-60812437.
KGX04680

FORD escort 1994, 1400 - sprzedam. 068-3247324.
KGX04685

ODESSA wyjazd 29.04.2000. 0603971291.
KGX04689

SPRZEDAM mieszkanie z garażem w Czerwieńsku. Tel. 068-3278448.
KGX04690

OWCZARKI niemieckie. 068-3273108.
KGX04700

PASSATA 1998, z salonu - sprzedam. Tel. 0601768354.
NGX663

CINQUECENTO 900/93 - sprzedam. 068-3561750.
NGX664

UKŁADANIE płytek - 20 zł/mkw. „Łazienka pod klucz" 0606159408.
NGX666

ŻUKA skrzyniowego - sprzedam. Tel. 068-3552726.
NGX667

SPRZEDAM mercedesa 207D, 1983. Tel. 0601857748.
NGX675

POLONEZA 1.5 GLI, 1994 - sprzedam. 068-3887459.
NGX676

FORDA transita sześcioosobowy, ciężarowy, 1991 - sprzedam. 068-3758318.
ZGX1289

LOKAL handlowo-usługowy w centrum Lubska - do wynajęcia. Tel. 0601687599.
ZGX1302

SPRZEDAM peugeota 309 1988, Drożków k. Żar, 0601818659.
ZGX1306

SP. z o.o. w Wiechlicach k. Szprotawy zatrudni na stanowsku kierowniczym inż. mechanika, najchętniej ze znajomością maszyn do obróbki drewna. Kontakt 0603951136.
ZGX1320

MTZ - 82, 1987 - sprzedam. 068-3743684.
ZGX1331

DOMEK w stanie surowym, Słubice - sprzedam. 0601585921.
SGX349

VECTRĘ 126p, rozrzutnik - tanio sprzedam. Do wynajęcia magazyn (woda, prąd) 120 mkw. - Żary, 0601434909.
ZGX1323

DO wydzierżawienia stragan na targowisku w Łęknicy, atrakcyjna lokalizacja - tel. 075-7552329, 0604558123.
ZGX1330

USŁUGI TRANSPORTOWE DO 1,8 TONY
"GUTMARKT"
Zielona Góra, al. Zjednoczenia 128
tel. 068/ 325 56 71 i 090/ 655 922
2266r00

W dniach 29 kwietnia - 7 maja 2000 roku w Drzonkowie na „Ranczo Szeryfa"

odbywać się będzie

KIERMASZ ROŚLIN OZDOBNYCH I ROŚLIN OGRODNICZO - SADOWNICZYCH

Organizator zapewnia możliwość prezentacji roślin w zamykanym i oświetlonym obiekcie. Wystawców zainteresowanych udziałem w kiermaszu prosimy o kontakt z „Ranczo Szeryfa".

w Drzonkowie ul. Kąpielowa 9, tel. (0 - 68) 327 52 52

10m00

Z głębokim żalem zawiadamiamy, że 27 kwietnia 2000 roku odszedł od nas na zawsze, w wieku 70 lat, mój kochany MĄŻ, nasz TATUŚ, TEŚĆ i DZIADEK

śp.

PAWEŁ DARAFAJ

Pogrzeb odbędzie się w sobotę, 29 kwietnia 2000 roku o godzinie 11.00 na cmentarzu komunalnym przy ulicy Żwirowej w Gorzowie Wlkp.
Pogrążona w smutku

rodzina.

0IGX1360

Z głębokim bólem i żalem zawiadamiamy, że 26 kwietnia 2000 roku odeszła od nas na zawsze, przeżywszy 80 lat,

śp.

JÓZEFA NIZIOŁ

Pogrzeb odbędzie się dziś, 28 kwietnia 2000 roku o godzinie 14.00 na cmentarzu komunalnym przy ulicy Żwirowej w Gorzowie Wlkp.
Pogrążona w smutku

rodzina.

IGX01354

Z głębokim bólem i żalem zawiadamiamy, że 27 kwietnia 2000 roku, odszedł od nas na zawsze, w wieku 87 lat, mój drogi MĄŻ, nasz ukochany OJCIEC, TEŚĆ, DZIADEK i PRADZIADEK

śp.

FRANCISZEK RYCZKOWSKI

Uroczystości pogrzebowe rozpoczną się w sobotę, 29 kwietnia 2000 roku o godz. 14.00 mszą św. w kościele pw. Św. Antoniego w Przylepie. Po mszy o godz. 15.00 odbędzie się pogrzeb na miejscowym cmentarzu.
Pogrążona w żałobie

rodzina.

CGX05160

„Dajemy Ci na drogę płatek azalii
uśmiech skradły nam anioły w niebieskich kombinezonach
Łzy nie pomogą,
a słowa są zbyt puste
Idź z pustymi dłońmi,
będzie Ci lżej dźwigać cierpienie
wymuszonego zapomnienia"

Pogrążeni w rozpaczy, z ogromnym bólem zawiadamiamy, że 19 kwietnia 2000 roku zginął tragicznie nasz kochany SYN i BRAT

śp.

SYLWESTER DZIAŁA

Pogrzeb odbędzie się w sobotę, 29 kwietnia 2000 roku o godzinie 11.45 na cmentarzu komunalnym przy ulicy Żwirowej w Gorzowie Wlkp.

Pogrążona w żałobie

rodzina.

0IGX1356

Pani

lek. stom. ELŻBIECIE OLICHWIRUK-ŚNIEŻKO

wyrazy szczerego współczucia z powodu śmierci MĘŻA

składają

Zarząd oraz współpracownicy z Przedsiębiorstwa - Przychodni Rehabilitacyjnej „MUSI" S.A. w Zielonej Górze.

DK000212

BARBARZE SZYMCZAK

wyrazy głębokiego współczucia z powodu śmierci OJCA

składają

Dyrekcja, Rada Pracownicza, Związki Zawodowe i współpracownicy z FMiUG „Kromet-Spomasz" w Krośnie Odrz.

DK000214

Pani

JOLANCIE SOJKA-KARDAS

wyrazy głębokiego współczucia z powodu śmierci MATKI

składają

sędziowie i pracownicy Sądu Okręgowego i Rejonowego w Gorzowie Wlkp.

HGX01598

Pani

HALINIE STANKIEWICZ

wyrazy szczerego współczucia z powodu śmierci MĘŻA

składają

dyrekcja i pracownicy II Oddziału PKO BP w Gorzowie Wlkp.

HGX01601

RODZINIE
tragicznie zmarłego

śp.

MARCINA ŻYWANOWSKIEGO

wyrazy głębokiego współczucia

składają

dyrektor, grono pedagogiczne oraz uczniowie Zespołu Szkół Publicznych w Ośnie Lubuskim.

HK001614

Ze smutkiem żegnamy

st. ogniomistrz GRAŻYNĘ MISZTAL

zasłużoną funkcjonariuszkę pożarnictwa.
Rodzinie serdeczne wyrazy współczucia

składa

Komenda Miejska PSP w Gorzowie Wlkp.

IGX01340

Rodzinie

śp.

JANA PROBOLA

wieloletniego i sumiennego pracownika BOC Gazy, Zakład w Głogowie
wyrazy głębokiego współczucia

składają

dyrekcja, kierownictwo i współpracownicy z BOC Gazy.

LOX359

PRACA

PILNIE! Składanie długopisów. 0604529568 (4,22 zł/min. + VAT).
1845R00

DO 2000 za umieszczenie reklamy (samochody, obiekty). 0602361543 (4,22 zł/ min. + VAT).
1846R00

PILNIE! Składanie długopisów w domu. Dystrybutor długopisów. 0604477894 (4,22 zł/min. + VAT).
1847R00

PILNIE! Praca w domu. 0604406785 (4,22 zł/min. + VAT).
1848R00

ZATRUDNIĘ przedstawiciela handlowego (powyżej 35 lat) w Zielonej Górze. Tel. 061-8210453, 0601719374.
2386R00

DODATKOWA. 090637091.
2387R00

SKŁADANIE długopisów. 0604906882.
2388R00

MONTAŻ długopisów. 0608135380.
2389R00

SKŁADANIE długopisów 0608135379.
2390R00

MULTILOTEK system. 0501946610.
AOX00373

TOWARZYSTWO Ubezpieczeń na Życie „WARTA VITA" SA Przedstawicielstwo w Zielonej Górze poszukuje: – Kierowników Zespołów Agencyjnych, – Agentów Ubezpieczeniowych, – Kandydatów na agentów ubezpieczeniowych. Atrakcyjny system wynagrodzeń. Zielona Góra, al. Niepodległości 22, tel. 068-3204875.
2083R00

SYSTEM multilotka 1000 zł miesięcznie. 0502920500.
AOX00379

PRACA przy dzieciach w Niemczech Internationaler Au-Pair-Service Pfingstweide 2, 61169 Friedberg tel. 00496035/921725 informacja w Polsce 075-7753389.
CGX01945

BEZROBOTNYCH w hurtowni zatrudnię. 068-3247975.
CGX04116

ROZPROWADZANIE kosmetyków „Oriflame". 068-3275273.
CGX04123

POSIADAM busa – szukam pracy. 068-3206063.
CGX04173

SEKRETARKĘ i 3 osoby do działu obsługi klienta (wiek do 30 lat) – firma handlowa – zatrudni. Praca stała 1400 zł miesięcznie. Tel. 068-3222477.
CGX04284

KUCHARZY, kelnerów, kelnerki – zatrudnię. Zielona Góra, Stary Rynek 2, 0606629912.
CGX04788

FRYZJERÓW, fryzjerki – zatrudnię. 068-3243811, 0606629912.
CGX04789

TIME Out Poland, Gorzów, Walczaka 110a – zatrudni wykwalifikowane szwaczki i mechanika maszyn szwalniczych. 095-7297000.
IGX01264

PTE zatrudni przedstawicieli. Tel. 068-3254821 wew. 51, 3246834.
CGX04885

STOLARZA – zatrudnię. Łężyca, tel. 3203058.
CGX04956

DOŚWIADCZONE szwaczki, krawcowe – przyjmiemy. J&J i CO Gorzów, 7227224.
HGX01130

WODAN – Hurtownia Materiałów Budowlanych – zatrudni przedstawiciela handlowego. Kontakt osobisty – 5.05., godz. 13.00, Gorzów, al. 11 Listopada 91.
HGX01609

SPÓŁKA z o.o. przyjmie do pracy księgowego. Wymagana znajomość języka niderlandzkiego lub niemieckiego. Kontakt: 095-7576045.
IGX01286

FIRMA handlowa poszukuje pracowników na pełny etat. 095-7205739.
IOX01207

DYSPOZYCYJNE młode osoby zatrudnię. Tel. 068-3254631 wew. 2671.
KGX03308

PRACOWNIKÓW fizycznych z grupą inwalidzką – zatrudnię. Tel. 068-3213390.
KGX04427

BIURO Obrotu Nieruchomościami poszukuje współpracownika – wspólnika. Oferty Prasa KGX4494
KGX04494

ZATRUDNIMY pracownika do sklepu zabawkowego, wiek do 35 lat, wykształcenie minimum średnie, obsługa komputera. Zielona Góra, tel. 3243407.
KGX04512

PRACA 10 godzin, 8 zł/godz. Tel. 068-3242151.
KGX04516

AGENT celny, kurs, licencja państwowa, atrakcyjna praca. 076-8332661 wew. 411.
LOX258

ORIFLAME – kosmetyki, 0604203923.
LOX284

ROZPROWADZANIE kosmetyków Oriflame. 068-3566756, po 18.00
LOX350

ZATRUDNIĘ specjalistę do działu części zamiennych „forda"; mechaników samochodowych. Wymagania: min. technik samochodowy, prawo jazdy, obsługa komputera, duże doświadczenie w branży. 068-3875286.
NGX501

KOMPUTERY
ZA 3,5 ZŁ DZIENNIE
Raty bez pierwszej wpłaty
VADIM® R. ZAŁ. '88 Zielona Góra, Kupiecka 28 tel. 324 63 68, 324 24 70
ZAUFAJ NAJLEPSZYM
Nr 1 w woj. lubuskim (wg.Teleinfo,Computer World)
2165r00

NAUKA

AUTOSZKOŁA „ARS" prawo jazdy kat. B. Raty. 068-3262214.
1658R00

„MOTOREX" – prawo jazdy, badania psychologiczne. 068-3202964.
5953R99

„RONDO" – prawo jazdy – 530 zł. Raty. 068-3256326, 0605410057.
CGX03787

CHEMIA. 068-3203952.
CGX05081

OŚRODEK Kształcenia Policealnego O'Chikara ogłasza nabór na kierunki: administracja, ekonomia, detektyw i pracownik ochrony. Zielona Góra, Sulechowska 4a, 068-3284413, Gorzów, Mieszka I 67/4, 095-7201749.
IGX01075

BIOSTUDIO – zawodowy kurs obejmujący masaż: leczniczy, klasyczny, sportowy, relaksujący, kinezyterapię i akupresurę – zakończony dyplomem ukończenia Studium. Atrakcyjne raty. 095-7297617.
IGX01248

DZIENNE Studium Techniki Dentystycznej ogłasza nabór. Zielona Góra, Wyspiańskiego 13, 068-3254011.
KGX03459

AGENT celny, spedytor – Zaoczne Roczne Studium ogłasza nabór. Zielona Góra, Wyspiańskiego 13, 068-3202817.
KGX03460

ZRYW – prawo jazdy kat. B – kurs 27.04, godz. 17. Raty. 068-3254496, 0603935551.
KGX04200

NIEMIECKI. 068-3232694.
KGX04231

„NOWOCZESNE bukieciarstwo". Intensywny kurs. 16 – 17 maj Zielona Góra, 0605253476, 0049-3035506519.
SWV249

RÓŻNE

SYSTEMY multilotka. 0604319354.
1443R00

POBIEROWO – Majówka nad morzem – oraz wczasy do 15.07. Pokoje 3 i 4 osobowe. 091-3864177.
1612R00

OBOZY językowe O.K.: Anglia, Niemcy, Włochy, Balaton, Słowacja, Bałtyk, Tatry od 845 zł; 081-5337833.
1802R00

KARPACZ „Modrzew" – 068-3241956, 075-7619768.
193R00

WEEKENDY, majówka – w komfortowym ośrodku nad morzem – tanio. 091-3866172.
2210R00

„AGAWA" w Przełazach zaprasza na „Majówkę" – 01.05. oraz na zabawę majową – tylko 250 zł od pary z noclegami. Gra Zespół „Aneks". Tel. (+48) 068-3811296, 0603075455.
2247R00

POSZUKUJĘ doradcy prawnego z doświadczeniem w zakresie zakładania biur handlowych na terenie Niemiec, tel. 032-2103903.
2331R00

KREDYTY bez poręczycieli. 095-7227230.
HGX01431

PLANDEKI. 068-3838661.
CGX01978

TAROT. 068-3264373.
CGX03502

IGLAK szkółka krzewów ozdobnych. Zielona Góra, Jędrzychowska 99.
CGX03664

TAROT. 0606614324.
CGX03722

KREDYTY dla: – małych firm, gotówkowe, VIP. Zielona Góra, 3271742, Żary, 0601554528.
CGX04485

SŁONECZNE ogrzewanie. 068-3710686.
CGX04529

OGRODY – projektowanie, zakładanie. 068-3200927, 0606735241.
CGX04628

KREDYTY gotówkowe, mieszkaniowe. ORTUS, 068-3221088.
CGX04703

SCHUDNIJ 5-10 kg w miesiąc. 068-3275489, 0601994943.
CGX04719

NIECHORZE 15 m od morza, 091-3863375.
FOX00155

MAJ, czerwiec, lipiec, sierpień, wrzesień – wczasy nad morzem. Pogorzelica tel. 091-3863154, 068-3826569, 068-3826580.
SWV191

FENG Shui. 095-7203841; 0602374941.
HGX01558

KREDYTY. 095-7231811.
IGX00798

KREDYT milenijny gotówkowy. 095-7359181.
IGX01191

KREDYTY bez poręczycieli do 6000 zł – AMICUS – tel. 068-3280324, 068-3280329.
KGX02341

TRESURA psów – hotel. 068-3204744.
KGX03003

ZIEMIA ogrodnicza luzem, workowana – sprzedaż. 068-3256595.
KGX03683

WISEŁKA – morze. 068-3270315.
KGX03816

PORADA na męskie problemy. 0601618910.
KGX03999

DZIWNÓW – wczasy 100m od morza. Tel. 091-3813059.
KGX04400

POSZUKUJĘ do wynajęcia stolarni. Kupię maszyny stolarskie. Tel. 0601562165.
KGX04475

LOMBARD KREDYTY ZIELONA GÓRA, JEDNOŚCI 4A – TEL. 3254434, KROSNO ODRZ. – 3835526.
KOX02463

BEST – szybkie kredyty gotówkowe bez poręczyciela. Możliwość zawarcia umowy w domu, Głogów, al. Wolności 2, 076-8356773, 0604068631.
LOX320

SCHUDNIJ 12 kg w 2 miesiące. 0603751509.
SGX275

KREDYTY – 068-3758370.
ZGX1238

SPRZEDAŻ

SOLARIA JK ergoline turbo power 160 W lampy, kosmetyki SUNMAXX. Najtaniej w Polsce, 052- 581067071.
1271R00

KOMIS meblowy Wilkanowo. 068-3273092.
1672R00

GARAŻE blaszaki (3 x 5) 1600zł, transport, montaż – gratis. 090314885.
1909R00

PAWILONY handlowe raty bez żyrantów SPOR, Gubin tel. 068-3595160.
2120R00

OKNA PCV PROMOCJA
sprzedaż montaż raty
Zielona Góra, Reja 5
tel. (068) 327 03 44 wew. 18
ogx384

KIOSK „Resko" (Nadbrzeżna) – sprzedam. 095-7297752.
IGX01202

LADY chłodnicze – szafy nowe, ceny fabryczne – używane, raty, gwarancja – transport. 068-3525213, 0603976208.
KGX02301

KOMPUTERY używane. 0605261100.
KGX03142

DZIAŁĘ budowlaną o powierzchni 10 arów - możliwość budowania pawilonu usługowo - handlowego w centrum Barlinka. 0601554590.
ROX104

ŚWIERK zwyczajny wysokość 1 m na obsadzenie posesji. Tel. 0601723611.
KGX03625

OKNA Veka – raty, remonty. 068-3246578.
KGX03791

KIOSK drewniany 15 mkw. Tel. 068-3855857.
KGX04196

HURTOWO: nasiona, środki ochrony, nawozy, podłoża. Sulechów, 068-3855811 – do 19.00.
KGX04197

OKNA PCV – 068-3247012, 0603379471.
KGX04226

1679r00
A&D s.c.
AL. ZJEDNOCZENIA 90
HOBBYLAND, ZIELONA GÓRA
TEL./FAX 068/ 324 03 11
RYNNY-OKNA DACHOWE
Plastmo SC MARLEY VELUX OKNA DO PODDASZY

KURKI – nioski młode 6 – 12 tygodni z dowozem na miejsce. Chrobrów 7a k. Żagania. 090396390, 0603333507.
2292R00

DZIAŁKĘ budowlaną Gubin, tel. 3596349.
2320R00

KIOSK gastronomiczny. Żagań, pl. Orląt Lwowskich. 068-3773768.
2395R00

KOTŁY węglowe, miałowe. 068-3256634.
CGX01804

NOWO otwarta hurtownia odzieży używanej. Barlinek, Sportowa 3 - zaprasza. 0601622721.
HGX01512

OD 1966 na rynku – „BUDBET", Bobrowice 28a – kręgi na studnie, szamboosadniki fi 900-1500 mm, pokrywy, przepusty. Transport bezpłatny.
CGX04342

DRZWI antywłamaniowe atestowane, zamki, kasy, rolety, okna PCV. Zielona Góra, tel. 3271714.
CGX04682

Przydomowe oczyszczalnie ścieków, rynny - PiPELIFE; odwodnienia, drenaże, separatory ACO.
EKO-JUPITER-UNUS
Zielona Góra, ul. Kożuchowska 32,
(0-68) 327 27 17, 090601011
1922r00

KOSIARKI samojezdne do trawy, glebogryzarki spalinowe – promocja, ciągniki rolnicze 24 KM, maszyny rolnicze – dealer. Raty, leasing. Przylep, Hetmańska 2, tel. 3211654, 0601180127.
CGX04753

126P, 1990. 068-3211728.
CGX04758

KOPARKĘ hydrauliczną „Waryński K-415", błotniak 1989; tokarka do metalu GY6140 (chińska) 1989; widlak „Bułgar" DV16.61 1,6t - wszystko stan dobry. 0603239239.
IGX01268

DOMEK letniskowy + działka 500 mkw. – własność – Radzyń Tel. 068-3268742, po 20.00.
CGX04859

MEBLE fryzjerskie. 068-3242042.
CGX04881

PRZYCZEPA „Niewiadów". Tel. 068-3231262.
CGX04891

MIESZALNIA FARB
wszystkie kolory (także RAL)
„AN-IW" s.c., Zielona Góra, tel. 320 42 19.
2225r00

ŻUK – tanio. Tel. 0606956953.
CGX04912

DZIAŁKA 11 arów (Przytok). 068-3236464.
CGX04960

OKNA PCV VEKA 1465x1435, 696 zł. „WELPOL", Zielona Góra, Kożuchowska 39a, 068-3204033.
COX04694

SZAMBA ekologiczne. Krzeszyce, 095-7573273.
IGX00966

WĘGIEL drzewny. Tel. 068-3273217.
KGX04218

MASZYNY szwalnicze, stoły krojcze, wytwornice pary, stół prasowalniczy. 0601554590.
ROX103

LADY, szafy chłodnicze, lodówki przeszklone – największy wybór, najtaniej, raty transport. Gorzów – Wawrów 18b, tel. 095-7324310.
IGX00988

SOLARIA – ceny konkurencyjne. 0602111282.
IGX01031

INTERKOMMERZ – maszyny budowlane, drogowe, ciągniki siodłowe, bezpośredni importer. 068-3850031, 0605131187.
KGX01564

DRZWI antywłamaniowe – 068-3247012, 0603379471.
KGX04227

FOLIE okienne – 068-3247012, 0603379471.
KGX04228

KOMPUTERY integrator
Cd-r verbatim 4.80 ZA 1SZT. Z VAT
SUPER CENY na:
MONITORY CTX DRUKARKI,TUSZE,TONERY HP
ZIELONA GÓRA ul.Boh. Westerplatte 11
"Za Topazem" Tel.322-18-55
OGX383

SEATA ibizę – 1995. Tel. 068-3855147.
KGX04354

PEUGEOT 309 1100 – 1990. 0601069561.
KGX04393

CIĄGNIK siodłowy volvo, naczepa skrzyniowa 13.6 na poszkach – sprzedam. Tel. 068-3514267.
KGX04413

SIPOREX 24x24x59, 4,97 zł. 0601571404.
LOX273

KURKI 16. – tygodniowe. Ciosaniec 74, 068-3566919.
LOX348

KLACZ sportową ze źrebakiem rasy folbut sprzedam. Tel. 068-3813027.
MGX234

KOMPUTERY używane. 068-3879478.
NGX394

KURKI nioski 11 – tygodniowe z dowozem. Rudno (koło Nowej Soli), Dębowa 11. tel. 068-3874618.
NGX621

KAMIZELKI ostrzegawcze dla służb komunalnych i drogowych - tanio sprzedam. 0601554590.
ROX105

ROLETY zewnętrzne – 198 zł/m kw.; żaluzje pionowe. „APRI-POL", tel./fax 068-3870854.
NGX644

WYSOKI bar, hokery, stoły, krzesła. Kożuchów, 3552629.
NGX657

MIESZKANIE w Barlinku. 095-7466214.
ROX102

SPRZEDAM kontener chłodniczy (naczepa TIR) – 0604469679.
ZGX1248

FIATA 126p, 1986 – 0603952435.
ZGX1251

LADĘ chłodniczą 1.5m, wagę elektroniczną i uchylną – stan bardzo dobry. Tel. 068-3753608.
ZGX1272

CEGŁĘ szamotową, sadzarkę ziemniaczaną, kombajn zbożowy, ziemniaczany, buraczany, prasę do słomy – 068-3740520, 068-3748351.
ZGX1273

POLONEZ atu listopad 1996 – 0604265453.
ZGX1275

NA męskie problemy – 0602591912.
ZGX941

LEKARSKIE

ALDEMED – lekarze wszystkich specjalności, codziennie godz. 8-20 Zielona Góra, al. Niepodległości 1, 068-3244233. Zapraszamy.
1634R00

BADANIA lekarskie do licencji pracownika ochrony I-II stopnia; pozwoleń na broń; prawa jazdy kat. ABCDE w ciągu jednego dnia, tel. 3252647, Poliklinika S.P. ZZOZ ZSZ MSWiA w Zielonej Górze, Wazów 42.
1663R00

www.zdrowie-mswia.zgora.pl
1662R00

DOMOWE WIZYTY: lekarze – EKG, – pielęgniarki, – masaż, USG, – karetka. – VITA. – 068-3255962.
1446R00

GABINETY LEKARSKIE „ZACISZE" Zielona Góra, Agrestowa 87, 068-3235531, rejestracja – 8.00-20.00, sobota 9.00-14.00.
1632R00

BADANIA lekarskie, okresowe, profilaktyczne, w ciągu jednego dnia, tel. 3252527, szczepienia tel. 3252430, Rtg 8.00-20.00 tel. 3252396 Poliklinika S.P. ZZOZ ZSZ MSWiA w Zielonej Górze, Wazów 42.
1665R00

GINEKOLOGIA – doświadczeni specjaliści – 0603-189873, 0501-943194.
1772R00

ODCHUDZANIE – Gabinety „ZACISZE", 068-3235531.
1864R00

DIETA Cambridge – Gabinety „ZACISZE".
1865R00

ALDEMED – przyjmujemy zapisy do lekarzy pierwszego kontaktu (POZ). Tel. 068-3244233.
2026R00

ESPERAL – Gabinety „ZACISZE".
1866R00

NEUROLOG – Gabinety „ZACISZE".
1867R00

PEDIATRA Maria Iwanowska – wizyty. 068-3265012.
CGX01717

STOMATOLOG – narkoza – protetyka – raty. 068-3271979, 0603584516, 068-3242486.
CGX03716

DERMATOLODZY – umowa z LRKCH (bezpłatnie, bez skierowań), Bogusława Czyżewska, Alicja Kubiak, Krzysztof Koliński – przyjmują codziennie. ALDEMED, tel. 068-3244244.
2361R00

LARYNGOLOG Krzysztof Król pn – pt., godz. 10 – 12, 14 – 17. Umowa z LRKCh (bezpłatnie). Medikrol – Zielona Góra, Szczekocińska 5 (od Botanicznej), autobus „0", tel. 3255506.
CGX03863

CHOROBY żył – kriochirurgia żyłaków, owrzodzeń podudzi. Dr n. med. Bronisław Górski – Żary, Partyzantów 4. Rejestr. 068-3740142. Porady – ALDEMED 068-3244244.
CGX04481

DERMATOLOG – Gorzów, 0604814152.
IGX00400

PEDIATRA homeopata, Katarzyna Błasińska – wizyty. 0601773453.
KGX02966

OSTEOPOROZA – PROMOCJA Badanie najnowszej generacji densytometrem – tylko 5 – 6.05. Rejestracja 068-3270329.
CGX04914

BEZOPERACYJNE leczenie kamicy żółciowej, nerkowej, prostaty, hemoroidów. 068-3255060.
KGX03349

ŁUSZCZYCA, bielactwo – leczenie. 0601214388.
KGX03350

BADANIE włosów. 0601214388.
KGX03351

MASAŻE. Gabinety „ZACISZE"
NGX651

Nieruchomości

MIESZKANIA: buduje, sprzedaje „Jarbud" 095-7223542.
HGX01410

DOMY, działki EUROINVEST. 068-3250737.
1040R00

FAKTOR NIERUCHOMOŚCI, – 068-3255164. REJA 8.
1638R00

KUPNO – sprzedaż – wynajem. „DOMENA", Boh. Westerplatte 10/3, 068-3272644.
1642R00

MIESZKANIA os. Zastalowskie sprzeda FAKTOR.
1784R00

DOM na siedzibę firmy 300 mkw. stan surowy zamknięty, działka 1269 mkw. CENTRUM sprzeda FAKTOR.
1785R00

OBIEKT biurowo handlowy 670 mkw. magazyny 560 mkw. 370 m kw. na działce 9400 mkw. centrum, al. Zjednoczenia 90, w całości lub w częściach sprzeda FAKTOR.
1786R00

HALA 860 mkw. działka 4000 mkw. Kręta 5 sprzeda wynajmie FAKTOR.
1787R00

ZAKŁAD produkcyjny 10500 mkw. działka 3.5 ha Nowogród Bobrzański w całości lub w częściach sprzeda FAKTOR.
1788R00

DZIAŁKA inwestycyjna Trasa Północna 10000 mkw. sprzeda FAKTOR.
1789R00

DOM os. Bajkowe, narożny 80 mkw. zamienię na dwa mieszkania – Kupiecka, Żeromskiego Ip. 068-3247327 FAKTOR
1790R00

LOKAL użytkowy 110 mkw. Jedności 10 parter (blisko Sądu) sprzeda FAKTOR.
1791R00

DZIAŁKI inwestycyjne: Dekoracyjna, Foluszowa, Batorego – sprzeda FAKTOR.
1792R00

DUŻY atrakcyjny dom – Ochla – sprzeda „APARTAMENT" 068-3257017.
1888R00

TERRA NIERUCHOMOŚCI – tel. 068-3272217, 3247277.
1896R00

ELJER – NIERUCHOMOŚCI, Jaskółcza 11/1 – 068-3286903.
2287R00

SPRZEDAM działkę budowlaną w Zielonej Górze o pow. 8700m kw., tel. 068-3239424, 0605420726.
2374R00

POMIESZCZENIA biurowe do wynajęcia. Łączna pow. 75m kw. „CHEMIA" Zielona Góra, ul. Chemiczna 1, tel. 3242680.
2375R00

SPRZEDAM dom piętrowy. Kożuchów, 068-3552132.
2377R00

DOM 60 mkw. z działką 660 mkw. – sprzedam lub zamienię. Krosno, tel. 3839433.
CGX04799

DZIAŁKI budowlane Batorego – Łężyce – sprzedam. 0601758640.
CGX04801

PRZEPROWADZKI. 068-3207695.
CGX04880

SPRZEDAM dom. Tel. 068-3208767.
CGX04905

DOMEK letniskowy murowany (Głębokie) – sprzedam. 0604438150.
IGX01246

DOM (Lubniewice) – sprzedam. 095-7238149.
IGX01250

SPRZEDAM bliźniaka na Chynowie (180000 zł). Tel. 068-3204544.
KGX04015

SKLEP 135 mkw. centrum Gorzowa – sprzedam – wynajmę. 0603075436.
KGX04141

DUŻY dom w budowie – 10 km od Zielonej Góry – sprzedam. Tel. 068-3221983 – do 15.00; 0601694904.
KGX04214

2,5 ha ziemi pod zabudowę mieszkalną okolice Zielonej Góry – sprzedam. Tel. 068-3221805 – do 15.00; 0601774876.
KGX04215

DZIAŁKĘ budowlaną – Krępa sprzedam. 068-3208509.
KGX04444

SPRZEDAM działkę budowlaną. Tel. 068-3857305.
KGX04522

TEREN przeznaczony pod zabudowę stacji paliw o pow. 6400m kw. przy trasie Słubice - Kostrzyn - sprzedam (cena do uzgodnienia). 0603981887.
SGX344

SAD brzoskwiniowy 0,8 ha, domek rekreacyjny – Nowy Kisielin – sprzedam. Tel. 0603073816.
KGX04523

GRUNTY inwestycyjne, magazyny, (Naftowa) – sprzedam. DRĄGOWSKI – 068-3240222.
KOX04288

BUDOWĘ domu (Zatonie) – sprzedam. DRĄGOWSKI – 068-3240222.
KOX04291

DOMEK letniskowy nad jeziorem – sprzedam. DRĄGOWSKI – 068-3240222.
KOX04293

GOTOWE domy z keramzytu. Tel. 068-3872736.
NGX638

DZIAŁKĘ budowlaną w Rudnie (w pełni uzbrojona) – sprzedam. Tel. 068-3872583.
NGX655

SPRZEDAM działki budowlane – Żary, 3750780.
ZGX1242

WYDZIERŻAWIĘ pomieszczenie pod prowadzenie działalności gospodarczej o powierzchni 395 m kw. w Żarach ul. Moniuszki 11. Wiadomość tel. 3748622.
ZGX1246

Matrymonialne

MARZYSZ o szczęśliwym związku? Napisz, zadzwoń! Mundt PF 100721, 61147 Friedberg Niemcy tel. 00496035/921555 informacja w Polsce 075-7753389.
CGX01946

BIURO „MAGDA". 0602676248. Zabawa – zadzwoń.
CGX04715

MIĘDZYNARODOWE biuro. 068-3246588.
KGX04296

KÄRCHER
URZĄDZENIA MYJĄCO-CZYSZCZĄCE
- do prania dywanów i tapicerki
- myjki ciśnieniowe
- odkurzacze do wody i kurzu
- szorowarki do podłóg i zamiatarki
- szczotkowe myjnie samochodowe
- środki chemiczne. Serwis

SPRZEDAŻ I SERWIS
Autoryzowany dealer
PERGO sp. z o.o.
65-120 Zielona Góra,
al. Zjednoczenia 128 (IVECO),
tel./fax (068) 320 22 76.
kgx3671

DYWANY • WYKŁADZINY DYWANOWE i PCV
OBSZYWANIE
KARNISZE AH „Dana" Zielona Góra, Francuska 52, tel. (068) 326 63 44 w. 42
1659r00

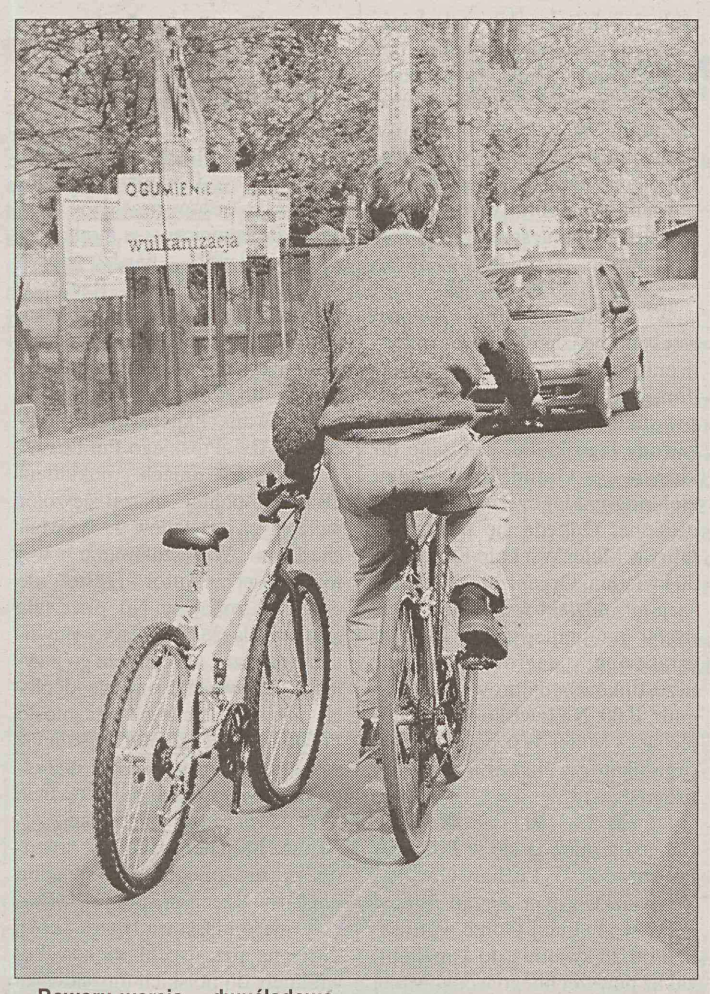

Roweru wersja... dwuśladowa

Fot. KAZIMIERZ LIGOCKI

Największe wzięcie mają samochody. Na przetargi do rzepińskiego Urzędu Celnego przyjeżdża wiele osób, kupnem jednego auta zainteresowanych jest średnio dziesięciu chętnych. Także inne pochodzące z przemytu towary idą jak ciepłe bułki.

Przemyt na sprzedaż

- Każdy urząd celny ma swoją specyfikę - mówi kierownik referatu likwidacyjnego w Rzepinie **Bogusław Adamski**. – U nas nie ma drobnicy. Przeważają papierosy, alkohol, samochody.

W myśl przepisów towary zabrane przemytnikom w większości przypadków stają się własnością Skarbu Państwa. - Często są sprzedawane, jeżeli jednak nie nadają się do obrotu handlowego, oddajemy je organizacjom społecznym, placówkom oświatowym lub kulturalnym - wyjaśnia B. Adamski. Pamięta tylko jeden przypadek, kiedy coś zostało zniszczone - leki, których nie było w wykazie środków medycznych.

Są jednak i takie przypadki, kiedy towar nie nadają się do sprzedaży, a przedstawia jakąś wartość. Dotyczy to głównie podróbek markowej odzieży, na których znajdują się fałszywe znaki towarowe. - W takich wypadkach możemy nieodpłatnie przekazać towar podmiotom, których działalność statutowa opiera się na pomocy społecznej, pod warunkiem jednak, że zgodę na to wyrazi właściciel znaku – wyjaśnia B. Adamski. – Jeżeli takiej zgody nie mamy, przed oddaniem rzeczy musimy usunąć z nich wszystkie znaki firmowe. Jest jeszcze trzecie rozwiązanie: podrobione towary zostają zniszczone, a następnie sprzedane na surowce wtórne.

Zupełnie inaczej sprawa wygląda z samochodami. Zawsze znajdują nabywców. Przeciętnie o jedno auto walczy dziesięć osób.

Na placu przed oddziałem celnym przy ul. Zachodniej w Rzepinie stoi kilkaset samochodów. Osobowe i ciężarowe, nowsze i starsze. Wszystkie bez tablic rejestracyjnych. - Te droższe są zamknięte w magazynach - mówi odpowiedzialny za pomieszczenia depozytowe przy Zachodniej **Mieczysław Lipnicki**. - Terenu pilnuje firma ochroniarska, bo wcześniej bywało, że ze stojących na placu samochodów ginęły części. Po tym jak zainstalowano kamery, a ochroniarz z psem pilnuje placu, takie przypadki zdarzają się już sporadycznie.

Zdaniem celników popyt na samochody z przemytu wynika głównie z tego, że nabywca ma gwarancję, iż kupuje auto z „dobrymi dokumentami". - Zanim samochody te trafiają na przetarg, są sprawdzone i każdy może mieć pewność, że nie mają wad prawnych – mówią celnicy. – Ponadto mamy umowę z Polskim Związkiem Motorowym i Polmozbytem, które sprawdzają ich stan techniczny. Nie bez znaczenia jest także fakt, że kupujący nie płacą podatku od wzbogacenia. To dlatego samochody sprzedawane są po cenach przewyższających niekiedy nawet giełdowe.

Do niedawna dobry interes robiło się także na kupnie papierosów bez akcyzy. Mogły być one sprzedane i wywiezione za granicę. Firmy korzystały z tzw. delegacji ustawowej o zaniechaniu poboru i ustalaniu podatku VAT oraz podatku akcyzowego. – Przede wszystkim dlatego firmy kupowały od nas te papierosy – mówi B. Adamski. – Od nowego roku nie ma już przepisu o zaniechaniu i ustalaniu tych podatków i nie wiadomo jeszcze, jak to będzie nadal funkcjonowało.

W myśl nowych przepisów o tym, co stanie się z pochodzącymi z przemytu papierosami bez akcyzy, zdecyduje sąd. Jeżeli orzeknie przepadek, musi wskazać organ egzekucyjny, którym może być urząd celny lub skarbowy.

Na parkingu stoją tylko mniej wartościowe samochody. Droższe przechowywane są w magazynach.

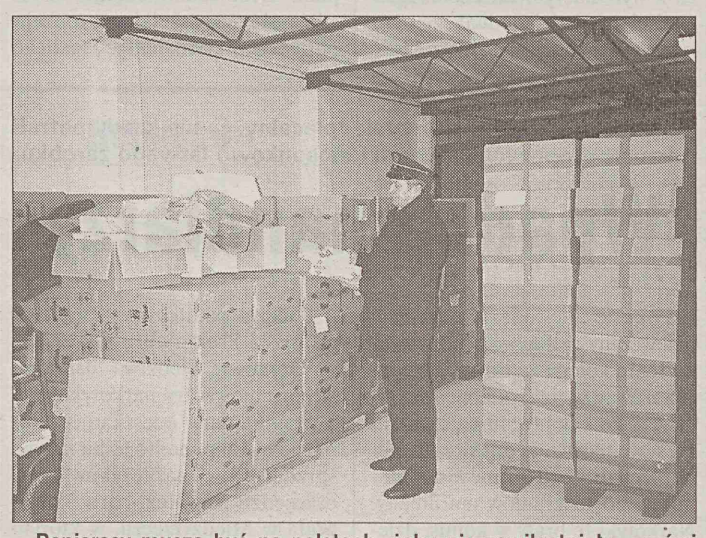

Papierosy muszą być na paletach, żeby nie zawilgotniały – mówi Mieczysław Lipnicki

„Chodliwym" towarem jest także spirytus. Najczęściej trafia do Polmosu. – Dla kupujących jest to bardzo dobry interes, bo cena jest naprawdę symboliczna – uważa B. Adamski. - Spirytus w takiej postaci, w jakiej jest przez nas zatrzymywany, nie może trafić do sklepów. Wykorzystuje się go jedynie do celów przerobowych, np. produkcji trunków, które zawierają nie więcej niż 18 proc. alkoholu. Tylko w takich przypadkach producenci mogą skorzystać z możliwości zapłacenia znacznie niższego podatku akcyzowego.

Od celników można też korzystnie kupić m.in. odzież i sprzęt rtv. Sprzedawane są po tzw. cenie oszacowania, która zwykle jest dużo niższa niż faktyczna wartość towaru. – Nie możemy przecież żądać za towar, który niekiedy jest zabrudzony, bo był gdzieś chowany, stuprocentowej wartości – tłumaczy B. Adamski. – Ponadto nie dajemy rękojmi na te towary.

Mimo to chętnych nie brakuje.

Do celnych magazynów trafiają także dobra kultury. Te jednak nigdy nie idą „pod młotek", ponieważ jeżeli orzeczony jest ich przepadek na rzecz Skarbu Państwa, zostają przekazane nieodpłatnie muzeom państwowym. Którym? O tym decyduje minister kultury i dziedzictwa narodowego. – Wiele razy mamy także do czynienia z przemytem staroci, medali, monet czy mebli. Jeżeli nie przedstawiają wartości muzealnej, przekazujemy je do poznańskiej Desy, która jest naszym komisantem – mówią celnicy.

- W ub.r. ze sprzedaży towarów z przemytu uzyskaliśmy 6,4 mln zł – mówi rzeczniczka prasowa UC w Rzepinie **Mariola Karaśkiewicz**. – Prawie 5 mln zł pochodziło ze sprzedaży 1.144 samochodów.

Celnicy „upłynnili" także 187 tys. litrów spirytusu i prawie 40 mln sztuk papierosów.

Tekst i fot. BEATA BIELECKA

Kino

Granice przekroczone

Tytułowa „Zielona mila" z filmu Franka Darabonta oznacza kilkanaście metrów zielonej podłogi, jakie dzielą skazańca z celi śmierci od krzesła elektrycznego. Kiedy przychodzi „ten dzień", skazany na śmierć odbywa w asyście strażników bloku E swój ostatni spacer. Potem mokra gąbka na ogolony czubek głowy, elektrody, przełącznik i publiczność ogląda prężące się w agonii ciało...

Nie, film Darabonta tylko wygląda na protest przeciw karze śmierci. Jeśli wraz z posiwiałym Paulem Edgecombem cofamy się do roku 1935, to nie po to, by oglądać amerykańską wersję „Krótkiego filmu o zabijaniu". Owszem, początkowo wydaje się, że będziemy świadkami rozterek Paula (Tom Hanks), szefa strażników pilnujących skazańców i przeprowadzających egzekucje. Te rozterki (kiedy w człowieku sumienie bierze górę nad obowiązkiem służbowym?) są, ale szybko ustępują miejsca postaci olbrzyma - skazanego za zamordowanie dwóch dziewczynek. Jest jeszcze motyw tresowanej myszki, strażnika - sadysty - okropnej szuji. Jest problem zadośćuczynienia za zbrodnie, żalu za grzechy. I jest wreszcie cudowne uzdrowienie. A w finale motyw długowieczności. Długowieczności przeklętej, bo skazującej człowieka na samotność, kiedy wymrą bliscy i przyjaciele...

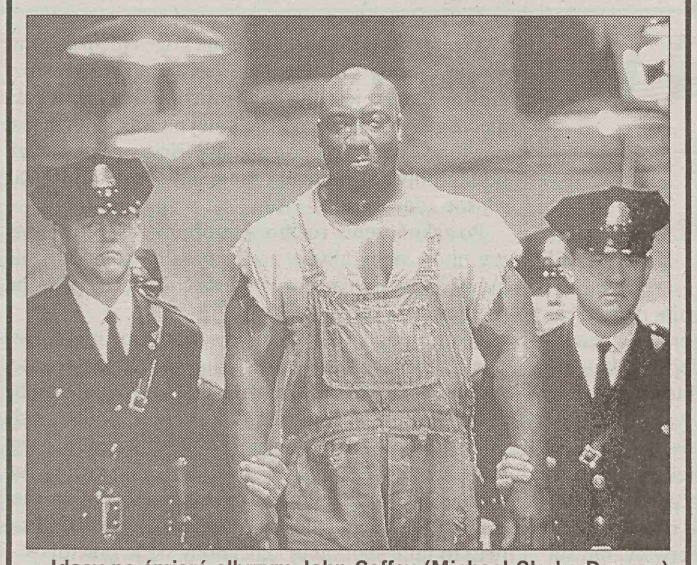

Idący na śmierć olbrzym John Coffey (Michael Clarke Duncan) w asyście strażników (od lewej): David Morse, Tom Hanks

Uff! Sporo tego. Za dużo jak na ponad trzygodzinne dzieło. Rwie się więc ta historia kilka razy i nie wiadomo ku czemu zmierza. Oczywiście tę tajemniczość można uznać za figurę typową dla Stephena Kinga - autora „Zielonej mili", „Misery", „Carrie" i innych książkowych horrorów, chętnie przenoszonych na ekran. Niestety, przy tak wielkim nawale materiału, napięcie i przesłania wynikające z kilku wątków, uległy sprasowaniu.

Szkoda. Przecież Frank Darabont sześć lat temu debiutował w kinie ekranizacją innej powieści Kinga - „Skazani na Shawshank". Jakżeż udanej (7 nominacji do Oscara) i jakżeż mało udziwnionej (niewinnie skazany po wielu latach ucieka z więzienia). Dzięki pomysłowości i mozolnej pracy. Bez cudów!

A w „Zielonej mili"? Spółka Darabont-King przekroczyła wszelkie granice. Dokładnie. Oto najohydniejsza postać w filmie nazywa się... William Wharton! Czyżby King miał na pieńku z autorem „Ptaśka"?

ZDZISŁAW HACZEK

Do nieprzytomności pobito gorzowianina w lokalu MBM. Jego kolega oberwał mniej. W świąteczną niedzielę z przyjaciółmi bawili się na dyskotece. Już godzinę po północy urządzono im...

Lany poniedziałek

Bawili się w kółku. Ktoś tamtędy przechodził i zahaczył o pasek jednej z torebek leżących na parkiecie. - Złapałem go za rękę i powiedziałem, że ciągnie torebkę - opowiada - trzydziestolatek. - Schyliłem się, żeby ją poprawić i... niczego już nie pamiętam.

Dostał kilka razy w głowę, upadł, wtedy napastnik zaczął go kopać. Bitemu na ratunek pospieszył kolega. Nie zdążył chwycić kopiącego. - Dostałem „strzał" od kogoś z boku - mówi. - Nie wiemy, ilu biło, dwóch, może trzech. Wśród nich nie było chłopaka, który zahaczył torebkę.

Zdaniem bawiących się z nimi kobiet ochroniarze tylko przyglądali się bójce. - Podeszli, gdy podniosłyśmy krzyk, że zabili chłopaka. A on leżał, miał oczy otwarte i się nie ruszał - relacjonują. Ratujący nie wyczuli pulsu. Kolega podniósł mu nogi, ktoś z obsługi zaczął masaż serca. Nieprzytomnego ocuciło dopiero bicie po twarzy.

U współwłaściciela lokalu pobici gorzowianie spotkali się z napastnikiem. - Właściciel zaproponował nam dogadanie się - twierdzą obaj. - Temu, który bił, zerwał plakietkę z napisem ochrona i kazał nas przeprosić. Ale on wyzwał nas od złodziei i głupich pał. Właściciel kazał mu się wynosić. Nam zaoferował zabawę na swój koszt. Dał numer telefonu, mieliśmy zadzwonić po świętach. Mówił, że zapłaci za pokrwawione ubrania.

Rozmowę przerwał przyjazd policji, wezwanej przez ochronę. - Żaden z ochroniarzy nie uczestniczył w bójce. Ochrona interweniowała, gdy tylko dostrzegła zamieszanie. Działała właściwie, dla dobra lokalu i klienta - mówi **Mirosław Olek**. - Nieopatrznie powiedziałem klientom, że gość, który ich bił, pracował u mnie. Pracował, ale w innym lokalu i kilka lat temu.

Pobitych mężczyzn i kobiety zaszokowało późniejsze zachowanie właściciela. Przy policjantach drwił z nich i poniżał. M. Olek mówi, że to kobiety wyzywały go od chamów i gnojów. - Wszyscy byli pijani - twierdzi.

Godzinę po laniu obaj gorzowianie poddali się obdukcji. U jednego stwierdzono liczne krwawe wybroczyny żuchwy, szyi, skroni, stłuczenie nosa, bolesność mięśni przykręgosłupowych, rany tłuczone wargi, krwiak małżowiny usznej. Według lekarza obrażenia to efekt uderzeń pięścią i kopnięć butem.

Kierownik sali w MBM twierdzi, że to ktoś z towarzystwa odezwał się wulgarnie do depczącego torebki i się zaczęło. - Też myślę, że tak było, ale niech to wyjaśni policja - dodaje M. Olek. W ustaleniu prawdy ma pomóc kaseta z nagraniem dyskoteki, bo lokal jest monitorowany. Kiedy rozmawialiśmy z właścicielem klubu, on i jego pracownicy przesuwali taśmę w tę i z powrotem. Ale nie zobaczyliśmy niczego poza pustym lokalem. - Nie sprawdzałem wcześniej nagrania. To był przecież incydent - twierdzi właściciel. Obiecał, że gdy odszuka tamte ujęcia, zadzwoni.

Pobitych przesłuchała policja. - Zgromadzone materiały przekażemy prokuraturze - mówi p.o. naczelnika wydziału dochodzeniowo-śledczego w II Komisariacie Policji podkom. **Mariusz Woroniec**. - Następne czynności będziemy prowadzić pod jej nadzorem.

- Jeśli prokuratura nie podejmie sprawy, przeciwko temu, który nas pobił, wystąpimy z powództwa cywilnego - nie ukrywają ofiary napaści. Z ich deklaracji ucieszyli się policjanci. Główny sprawca pobicia to podobno postrach wszystkich nocnych lokali. Tylko nikt dotąd nie chciał zeznawać przeciwko niemu.

PS. Właściciel MBM nie zadzwonił. Nie znalazł nagrania?

(habe)

prawnik radzi

■ **Maria M., Sława.** Od 1 czerwca br. zmieniają się różne kwoty związane z pomocą społeczną. I tak, wysokość dochodu uprawniająca do świadczeń z pomocy społecznej nie przekracza na osobę samotnie gospodarującą - 401 zł, na pierwszą osobę w rodzinie - 364 zł, na drugą i dalsze osoby w rodzinie powyżej 15 lat - 256 zł, na każdą osobę w rodzinie poniżej 15 lat - 183 zł. Zasiłek stały wynosi 364 zł, tyleż samo renta socjalna. Kwota dochodu uprawniająca kobietę w ciąży lub wychowującą dziecko do świadczeń pieniężnych i świadczeń w naturze wynosi nie więcej niż 401 zł. A miesięczny zasiłek pieniężny dla kobiety w ciąży lub wychowującej dziecko, to nie więcej niż 364 zł. Natomiast jednorazowy zasiłek dla kobiety w ciąży lub wychowującej dziecko na każde dziecko urodzone podczas ostatniego porodu stanowi 175 zł. Te wielkości wynikają z obwieszczenia ministra pracy i polityki społecznej. Minister ogłosił je w Monitorze Polskim nr 11 z br.

■ **Stanisława F., Zielona Góra.** Żądanie wypłaty zasiłku chorobowego przedawnia się po upływie sześciu miesięcy od ostatniego dnia okresu, za który zasiłek przysługuje. A żądanie wypłaty zasiłku porodowego przedawnia się po upływie sześciu miesięcy od dnia, w którym powstało prawo do tego zasiłku. Jeśli jednak niezgłoszenie roszczenia o wypłatę zasiłku nastąpiło z przyczyn niezależnych od osoby uprawnionej, termin sześciu miesięcy liczy się od dnia, w którym ustała przeszkoda uniemożliwiająca zgłoszenie. Ale gdy niewypłacenie zasiłku w całości lub w części było następstwem błędu płatnika składek albo ZUS-u, to roszczenie o wypłatę zasiłku przedawnia się dopiero po upływie trzech lat.

■ **Jan H., Sulechów.** Wspólnikowi występującemu ze spółki cywilnej zwraca się w naturze rzeczy, które wniósł on do użytkowania, jak również wypłaca się w pieniądzu wartość jego wkładu oznaczoną w umowie spółki, zaś w braku takiego oznaczenia - wartość, którą wkład ten miał w chwili wniesienia. Nie ulega zwrotowi wartość wkładu polegającego na świadczeniu usług albo na używaniu przez spółkę rzeczy należących do wspólnika.

Ponadto, wypłaca się występującemu wspólnikowi w pieniądzu taką część wartości wspólnego majątku pozostającego po odliczeniu wartości wkładów wszystkich wspólników, jaka odpowiada stosunkowi w którym występujący wspólnik uczestniczył w zyskach spółki.

■ **Anna S., Gorzów.** Obowiązek alimentacyjny nie przechodzi na spadkobierców zobowiązanego. Takie uregulowanie wynika z artykułu 139 kodeksu rodzinnego i opiekuńczego.

(gm)

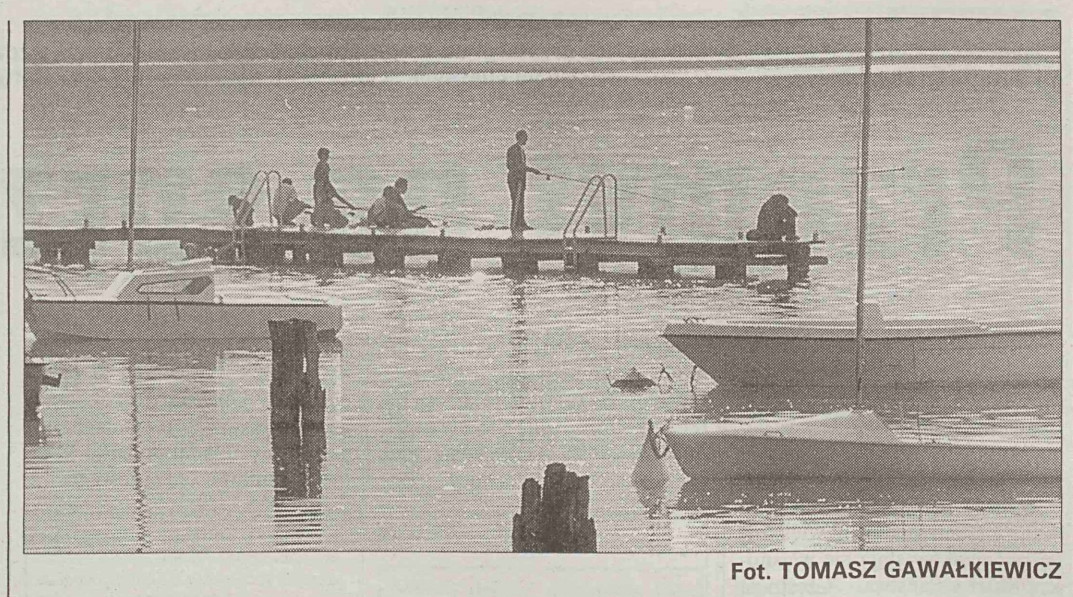

Fot. TOMASZ GAWAŁKIEWICZ

klub moczykijów

Wiosenny szczupak

Spinningiści już zacierają ręce. Z powodu okresu ochronnego do 1 maja szczupak nie powinien interesować wędkarzy. Teraz już może.

Wystarczy wiedzieć, że ryba ta wyciera się wcześnie, w chłodnej wodzie i na początku maja większość szczupaków jest już po godach. Jednak czasami pierwsi majowi spinningiści mogą złowić samicę z nie wysypaną ikrą lub samca z wyrośniętym mleczem. Specjaliści uspokajają jednak, że są to ryby, którym nie udało się znaleźć miejsca do odbycia tarła i ich komórki rozrodcze i tak zostałyby wchłonięte przez organizm.

Na początku maja miłośnicy tej ryby zjawiają się tłumnie nad wodą. Szczupaki po tarle są bowiem bardzo żarłoczne. Przez pierwsze dni sezonu rzucają się na wszystko, co się rusza przy dnie, w toni lub na powierzchni. W tym czasie stan wody w większych rzekach jest wysoki, życie koncentruje się u brzegów. Tam też polują szczupaki. Drapieżniki chętnie ustawiają się na wszelkiego rodzaju napływach. Można je znaleźć przed ostrogami, naturalnymi wypłyceniami. Lubią też czatować na szczytach „główek".

Wiosenne szczupaki bardzo często atakują przynętę w pierwszych chwilach po dotarciu wędkarza na łowisko. Dlatego nawet tuż po zamoczeniu kija warto być uważnym i gotowym do walki.

Na nieszczęście dla moczykijów, ta dobra passa nie trwa długo. Na ogół już w połowie maja drapieżniki nastawiają się na pożeranie tegorocznego wylęgu. Porzucają strefę nurtową i przenoszą się w pobliże miejsc, w których przebywa rybia młodzież. Dlatego warto wykorzystać ten bardzo dobry, choć krótki okres na wiosennego szczupaka. Złowić go mogą w tym czasie nawet mniej doświadczeni wędkarze. Pogoda na najbliższy weekend zapowiada się dobra, więc zamiast siedzieć w domu, spakujmy sprzęt i nad wodę!

■ ■ ■

W najbliższy, długi majowy weekend będzie okazja do sprawdzenia umiejętności. Jak powiadomił klub Exide, w związku z wysokim stanem wody na Odrze zawody tego klubu, zaliczane do klasyfikacji Grand Prix okręgu zielonogórskiego, zostały przeniesione. Odbędą się na kanale Obry w Małej Wsi koło Kopanicy, 30 kwietnia. Organizatorzy zapraszają do udziału wszystkich chętnych, na najlepszych czekają atrakcyjne nagrody. Zapisy uczestników będą prowadzone do godz. 8.00. Na łowisko można dojechać z Małej Wsi polną drogą, organizatorzy ustawią na niej drogowskazy.

■ ■ ■

1 maja odbędą się w Podlegórzu zawody o Puchar Obrzycy. W związku z tym zarząd okręgu PZW w Zielonej Górze wprowadził od 28 kwietnia do 1 maja br. zakaz powszechnego wędkowania na Obrzycy, na odcinku od mostu drogowego w Smolnie Wielkim do mostu kolejowego przy ujęciu wodnym Sadowa.

(mb)

Pytania o tożsamość

Janusz A. Majcherek dowodzi, że można być i uczonym, i publicystą. Jako uczony pracuje w Akademii Pedagogicznej w Krakowie, jako publicysta - bardzo często drukuje w dzienniku „Rzeczpospolita". Drukuje rzeczy, których powinni mu zazdrościć zawodowi dziennikarze. I za te rzeczy otrzymał w ub.r. najwyższą nagrodę przyznawaną najlepszemu publicyście - tzw. Polskiego Pulitzera.

W tych dniach nakładem „Rzeczpospolitej" ukazał się zbiór najlepszych artykułów J. A. Majcherka pt. „W poszukiwaniu nowej tożsamości". Autor często nie oszczędza rodaków. Np. pisze tak: „To prawda, że nie Polacy wymyślili nacjonalizm, ale ochoczo go przyjęli. Rozpowszechnianie się ideologii nacjonalistycznych przyniosło Polakom więcej szkód i tragedii niż sukcesów i pomyślności, ale im hołdowali i wielu z nich nadal uparcie hołduje ich rodzinnej odmianie."

J. A. Majcherek, co jest zrozumiałe, nie przedstawia sposobu naprawy Rzeczypospolitej, wskazuje natomiast wady rodaków, które na przestrzeni wieków tak wniknęły do polskich umysłów, że dziś trudno je zwalczyć. Wydaje się, że im więcej wolności, tym i więcej głupoty. Jak z tego wyjść? Na pewno nie drogą nowych sojuszy politycznych.

(as)

Handel narkotykami jest tak opłacalny, że nie każdy potrafi odrzucić propozycję dobrego i stosunkowo łatwego zarobku.

Wpadka handlarzy

Pokusie nie oparły się dwie dziewczyny ze Słubic. Półtora roku temu kolega zaproponował im rozprowadzanie środków odurzających. Po kilku tygodniach zaczął im systematycznie dostarczać jednorazowo po 20 gramów amfetaminy i po 15 gramów marihuany. Narkotyki te brały w komis, dzieliły na gramowe porcje i rozprowadzały na dyskotekach w Ośnie i Słubicach. Za gram amfy brały po 80 - 100 zł, za gram „maryśki" - 35 zł. Ich dostawcy za towar płaciły odpowiednio po 35 i 25 zł. Oznacza to, że na gramie amfetaminy zarabiały 45 - 65 zł, a na gramie marihuany 10 zł.

W ciągu pół roku rozprowadziły w ten sposób co najmniej 150 g amfetaminy i 120 g marihuany.

Podczas zakończonego niedawno przez Prokuraturę Okręgową w Gorzowie śledztwa ustalono kilkoro nabywców narkotyków.

Wspomniany mieszkaniec Słubic pozyskał ponadto kilku innych sprzedawców narkotyków. Nie oszczędził również baru swego brata w Międzyrzeczu, w którym został zatrudniony. Sprzedaż rozwinął na tak dużą skalę, że bar stał się znany w okolicy jako miejsce dystrybucji narkotyków. Sprzedawał je osobiście, również nieletnim.

Za sprzedaż i nabywanie narkotyków na ławie oskarżonych gorzowskiego Sądu Okręgowego odpowie ośmioro młodych mieszkańców Międzyrzecza i Słubic.

(włod)

Konkursowe tkaniny

W Żarach ogłoszono XXIII Wojewódzki Konkurs Tkaniny Artystycznej. Udział mogą wziąć wszyscy plastycy amatorzy z woj. lubuskiego. Obowiązują dwie kategorie wiekowe: dzieci i młodzież oraz dorośli. Tematyka, format i technika wykonania są dowolne. Każda powinna posiadać przymocowaną wizytówkę z imieniem i nazwiskiem autora, adresem oraz tytułem. Termin przekazywania prac - do 20 maja 2000 r. Otwarcie wystawy i wręczenie nagród nastąpi 18 czerwca br.

Prace należy przesyłać na adres: Żarski Dom Kultury, 68-200 Żary, ul. Wrocławska 7. Szczegóły pod nr. tel. (0-68) 374 24 13.

(tod)

pogadanka seksuologa

Sztuka konwersacji

W rozwijaniu umiejętności towarzyskich bardzo ważna jest sztuka konwersacji. W tym przypadku zarówno mężczyzna, jak i kobieta mogą wziąć inicjatywę w swoje ręce. Umiejętność prowadzenia rozmowy jest podstawowym warunkiem sukcesu towarzyskiego. To pozwala przebrnąć bez trudu przez pierwsze etapy nowych znajomości. Jeśli masz kłopoty z konwersacją dobrze jest poznać kilka zasad, które pozwolą ją lepiej opanować.

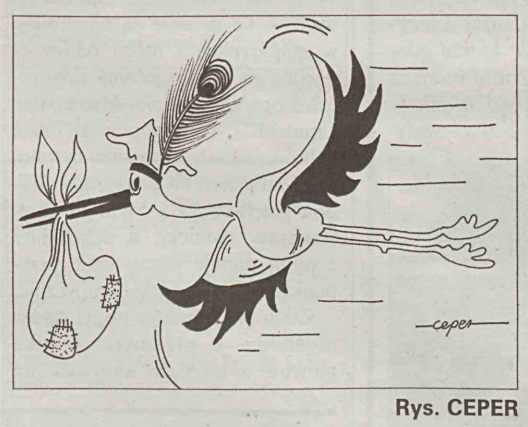

Rys. CEPER

Nie powinno się obawiać zrobienia pierwszego kroku, jednak początkowo lepiej poruszać tematy stosunkowo neutralne, tak by w każdej chwili można było zakończyć rozmowę. Tematy, które nie urażą rozmówcy i nie sprowokują jego wynurzeń to na przykład filmy, książki, sposoby spędzania wolnego czasu. Błędem jest mówienie zbyt wiele o sobie. Jeśli od razu dzielimy się intymnymi szczegółami swojego życia, zrażamy bezpośredniością rozmówcę.

Gdy rozmawiamy z kimś po raz pierwszy, nie staramy się pokazać siebie w zbyt korzystnym świetle. Każdy chce się zaprezentować jak najlepiej, ale potem może być trudno sprostać wyobrażeniu, jakie w ten sposób powstało.

Złym zwyczajem jest nieustanne przerywanie. Nigdy nie należy odpowiadać na pytania suchym „tak" lub „nie". Odpowiedź powinna być rozbudowana, wówczas stanowi punkt wyjścia do dalszej wymiany zdań.

Dobrze jest wybrać do rozmowy temat, który nas naprawdę interesuje. Często nie zdajemy sobie z tego sprawy, ale mówimy wtedy z zaangażowaniem. Idealnie byłoby, gdyby ów temat pociągał także rozmówcę. Dyskusja toczy się płynnie i angażuje obie strony.

Spróbujcie unikać długich przerw w rozmowach. Jeśli do głowy nie przychodzi żaden nowy wątek ciągnijcie ostatni poruszony przez rozmówcę. Najlepiej zadać pytanie, to ożywia rozmowę.

Trzeba pamiętać, że słuchanie kogoś nie jest czynnością bierną. Od czasu do czasu trzeba dać rozmówcy znać, iż jest słuchany uważnie. Jakiś gest kiwnięcia głową. Jeśli przyjdzie kolej na was, dobrze jest powtórzyć wszystko, co zrozumieliście z wypowiedzi, potem potwierdzić jego opinię, albo zaprezentować własne zdanie.

Po zakończeniu rozmowy możemy zastanowić się, czy oboje odegraliście porównywalne role. Kto, ile mówił? Czy po rozmowie wiesz coś więcej o swoim rozmówcy?

Kiedy spotyka się kogoś pierwszy raz, nie należy przedłużać rozmowy, aż stanie się to niezręczne. A już na pewno nie można do upatrzonej osoby przyczepiać się jak pijawka. Lepiej odejść, gdy wszystko dobrze się rozwija, by nowy znajomy mógł pogadać też z innymi osobami. Jeśli partner lub partnerka bardzo się spodoba dobrze jest powiedzieć coś, z czego jednoznacznie będzie wynikało, że było to miłe spotkanie i chciałoby się je powtórzyć.

dr ZBIGNIEW IZDEBSKI

na końcu języka

Rewitalizacja starówki

Helena W. z Zielonej Górze przeczytała artykuł o rewitalizacji starówki. Przejrzała słowniki, ale nigdzie nie znalazła słowa rewitalizować. Prosi więc o podanie znaczenia tego wyrazu na łamach „GL".

Istotnie, określenia tego nie odnotowuje ani „Słownik wyrazów obcych i zwrotów obcojęzycznych" Władysława Kopalińskiego, ani „Nowy słownik poprawnej polszczyzny" PWN opracowany pod redakcją Andrzeja Markowskiego.

Łacińska cząstka **re-** występuje w złożeniach i oznacza: znów, na nowo, powtórnie, ponownie; cofnięcie w miejscu lub czasie do poprzedniej sytuacji. Z kolei **witalizm** (łac. vitalis – żywotny) to - w potocznym znaczeniu - energia życiowa, żywotność, witalność.

Czytelniczka nie podaje kontekstu, w jakim został użyty wyraz **rewitalizować**, można więc jedynie przypuszczać, iż autor tekstu miał na uwadze odnowienie oraz ożywienie starej zabudowy. Ale bardziej zrozumiałe byłoby stwierdzenie, iż starówka zostanie odnowiona. Zabytki poddaje się też **renowacji** lub **restauracji** czyli również odnowieniu.

Czasem określenia z cząstką re – są źle rozumiane i w związku z tym używane w niewłaściwym kontekście. Tak jest z wyrazem **reprywatyzacja.** Reprywatyzować, czyli prywatyzować można coś, co kiedyś już było prywatne. Nie można na przykład reprywatyzować PGR – ów (Państwowych Gospodarstw Rolnych), gdyż nie były one własnością prywatną, lecz skarbu państwa. Natomiast można je prywatyzować, sprzedając spółkom, spółdzielniom lub osobom fizycznym. Podobnie jest z reprywatyzacją państwowych zakładów np. przemysłowych. Je również można jedynie prywatyzować, jeśli powstały za państwowe pieniądze. Natomiast można reprywatyzować firmy, które były kiedyś własnością prywatną, a potem państwo je znacjonalizowało (łac. natio – naród; nacjonalizacja – likwidacja prywatnej własności środków produkcji i przejęcie ich na własność społeczną przez państwo), oddając je pierwotnym właścicielom.

W ostatnich latach często w kontekście **reprywatyzacji** używane jest określenie **rewindykacja.** Według słowników jest to termin prawniczy i oznacza sądowe dochodzenie zwrotu utraconej własności. Ale dziś o rewindykacji słyszymy nawet w języku potocznym podobnie jak o **rewelacji**, po które to określenie sięgamy w przypadku ujawnienia nieoczekiwanej, interesującej wiadomości lub też na widok osoby budzącej podziw swymi niespodziewanymi zaletami.

(reda)

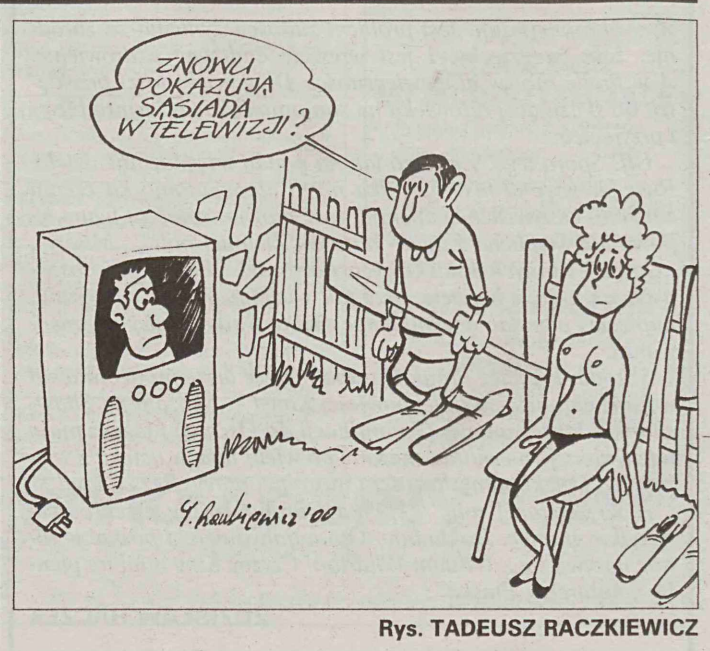

Rys. TADEUSZ RACZKIEWICZ

otwarte karty

Jak po sznurku

Kontra Lightnera to bardzo groźny oręż w rękach obrońców. Oczywiście pod warunkiem „nadawania" przez obrońców na tej samej fali, gdyż brak zrozumienia doprowadza do komicznych nieraz sytuacji. Dziś jednak obejrzymy w akcji parę, która darzyła się bezwzględnym zaufaniem, a sekwencja wistowa była wręcz fantastyczna:

N: ♠A 8 7 3 ♥W 10 9 3 ♦A D W 4 ♣3

W: ♠10 2 ♥7 6 4 2 ♦9 8 6 2 ♣10 7 2

E: ♠W 5 ♥A K D 8 5 ♦— ♣A K D W 6 5

S: ♠K D 9 6 4 ♥— ♦K 10 7 5 3 ♣9 8 4

Licytacja do „miękkich" nie należała:

W	N	E	S
-	1♦	6♣ (!)	6♦ (!)
pas	pas	6♥ (!)	6♠ (!)
pas	pas	ktr. 1)	pas...

1) - Lightner (mam przebitkę).

Margaret Parnis-England, zawodniczka na pozycji **W** właściwie zrozumiała licytację i na stole ukazała się dwójka karo. Teraz popisał się jej partner **Mario Dix**, który po przebiciu trafnie odczytał dwójkę partnerki jako Lavinthala powrotnego na trefle! Przyznajmy jednak z ręką na sercu, czy posiadając kartę **E** dalibyśmy partnerce dojść na dziesiątkę trefl, by dostać jeszcze jedną karową przebitkę?!

Dix nie miał wątpliwości, i w ten sposób kontrakt obłożono bez dwóch.

ANDRZEJ BORYSIEWICZ

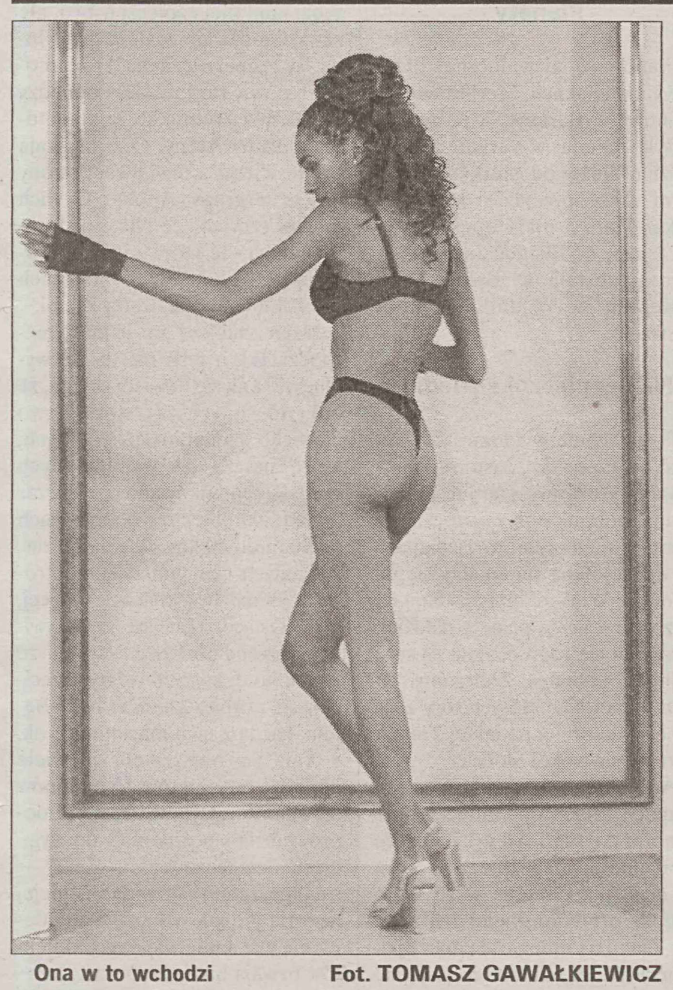

Ona w to wchodzi Fot. TOMASZ GAWAŁKIEWICZ

Chałturnik 2000

Stowarzyszenie Krośnieńskich Działaczy Kultury na rzecz Dzieci i Młodzieży Specjalnej Troski zaprasza wszystkie chętne zespoły muzyczne do udziału w II Wojewódzkim Przeglądzie Amatorskich Zespołów Muzycznych „Chałturnik 2000" organizowanym w ramach Dni Powiatu Krośnieńskiego.

Przesłuchania zgłoszonych zespołów muzycznych odbędą się 25 maja br. w sali widowiskowej Klubu Garnizonowego w Krośnie Odrzańskim. Koncert galowy planowany jest dzień później w krośnieńskim amfiteatrze. Zgłoszenia przyjmowane są do 15 maja br. Szczegółowych informacji udziela biuro zarządu Stowarzyszenia w Krośnie, ul. Poznańska 38, tel. (068) 3835360, fax (068) 3835650.

Zespoły powinny przygotować po trzy utwory. Rada artystyczna dokona podziału wykonawców na kategorie. Oddzielnie oceniani będą wykonawcy indywidualni.

(mak)

na działce

Choroby i szkodniki

W maju zwykle już zauważamy, że niektórym warzywom, kwiatom i drzewom coś ogranicza rozwój. Zawsze są to choroby lub szkodniki.

Rzecz w szybkim rozpoznaniu przyczyn słabego wzrostu roślin. Ale pogoda sprawia, że występowanie chorób i szkodników jest znikome lub duże. Zawsze chłody i opady sprzyjają ich rozwojowi. Dlatego fachowcy zalecają stosowanie profilaktycznych oprysków. Jest to czynność prosta, są bowiem w handlu preparaty w aerozolu na opryskiwanie działkowych grządek.

Na przykład popularnej truskawki. Powszechna choroba to szara pleśń, której rozwojowi sprzyja wilgotna pogoda. Rośliny atakowane są nią już podczas kwitnienia. Aby później nie narzekać, że zbieramy nędzne owoce należy wcześniej dokonać oprysku roślin jednym z preparatów: euparen, sumilex, rovral, mythos. Należy się stosować ściśle do instrukcji na opakowaniu. Niektóre z tych środków, a także innych, zwalczają również inne choroby truskawek i poziomek.

Większość nowych odmian wiśni jest również bardzo podatna na choroby, zwłaszcza niszczące wiśnie, podczas wilgotnej wiosny. Dotyczy to zwłaszcza popularnej łutówki. Aby uzyskać dobre owocowanie należy tuż po kwitnieniu opryskać drzewa syllitem, rubiganem lub topsinem. Zabieg należy prowadzić ściśle według instrukcji.

Nie zawsze należy sięgać po preparaty chemiczne, mimo że są one coraz mniej szkodliwe dla naszego zdrowia. W przypadkach drobnych awarii (więdną liście na gałązkach), lepiej te gałązki wyciąć. Tak powinno się robić z górnymi gałązkami jabłoni. Niekiedy liście pokryte są białym nalotem (mączniak), zasychającymi gałązkami wiśni, amerykańskim mączniakiem agrestu. Ogranicza to lub likwiduje rozprzestrzenianie się choroby. I popatrzcie na krzewy czarnej porzeczki. Możecie tam znaleźć nabrzmiałe okrągłe pąki. Każdy z nich zawiera kilkaset niewidocznych dla nas drobniutkich pajączków zwanych wielkopąkowcem. Te pąki, podobnie jak pędy porażone chorobami, należy palić.

Mszyce na warzywach, kwiatach i drzewach również występują obficie w czasie wilgotnej pogody. Ich zwalczanie „dezodorantami" jest bardzo proste. Ale do zwalczania niektórych mszyc, np. burakowej, trzeba użyć silniejszych preparatów, np. pirimoru czy cronetonu.

Rys. TADEUSZ RACZKIEWICZ

LABIRYNT

Jolka

Dziś piąty, poświąteczny zestaw rozrywek umysłowych w wiosennej edycji Lubuskiej Ligi Tęgich Głów. Pragnę podziękować za liczne kartki z życzeniami wielkanocnymi. Życzenia odwzajemniam.

W najbliższe niedzielne przedpołudnie miłośnicy rozrywek umysłowych z Łęknicy spotkają się w Domu Kultury na eliminacjach Szaradziarskich Mistrzostw Zachodniej Polski. Organizatorzy: Redakcja „Gazety Lubuskiej", Radio Zachód, Telewizja 51 oraz Radiowa Agencja Reklamowa „Mega" - przygotowali szereg atrakcji dla dorosłych i młodzieży. Zapraszamy do wspólnej zabawy.

Rozwiązanie z piątego zestawu prosimy przesłać w terminie 10 dni pod adresem redakcji. Liczyć się będzie data stempla pocztowego. Rozwiązanie nawet jednej łamigłówki daje szansę wylosowania nagrody książkowej.

Na kopercie lub karcie pocztowej prosimy koniecznie umieścić dopisek „LABIRYNT-5".

Nagrodę za prawidłowe rozwiązanie „Labiryntu-2" otrzyma pocztą Tadeusz Pełka z Krasowca. Gratulujemy.

Redaguje STANISŁAW PATYCKI

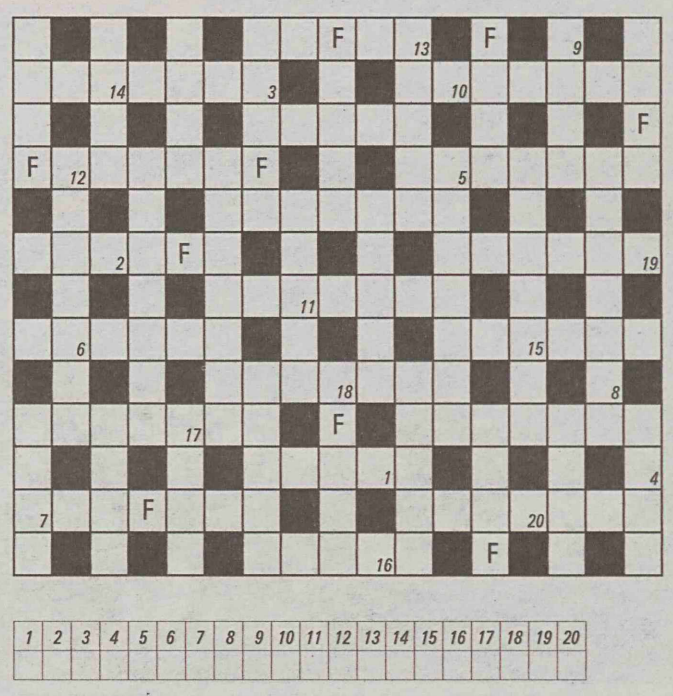

1	2	3	4	5	6	7	8	9	10	11	12	13	14	15	16	17	18	19	20

Określenia podaję w kolejności przypadkowej. Na właściwych miejscach znajdują się wszystkie litery F. Litery z pól ponumerowanych od 1 do 20 utworzą dodatkowe rozwiązanie.

ZNACZENIE WYRAZÓW:
- zamknięta grupa społeczna
- forma pomnika
- dawny sklep tytoniowy
- wojskowa skarpeta
- twórca
- z papierami wartościowymi
- sprzeczka
- szkielet głowy
- mała fotografia
- sztuczne uśpienie
- wieloletnia roślina zielna
- usynowienie
- protoplasta rodziny
- muzyka Harlemu
- motyl, szkodnik upraw
- ojciec żony
- kareta lub bryczka
- kostium na plażę
- jezioro na Pojezierzu Iławskim
- gra z dołkami
- wczesna msza
- małe stworzenie
- sól wyłożona dla zwierzyny leśnej
- pieczeń lub fiasko
- ocena
- zabronienie
- z wodą gazowaną
- mędrzec
- podokiennik
- brzeg, krawędź
- nietakt
- kwaśna przyprawa
- witka
- okolica, rejon
- główny kościół diecezji
- gromada psów
- knowanie, machinacja
- klub piłkarski Madrytu
- charakteryzacja, zobrazowanie
- kram
- interwał muzyczny
- pionowy mebel
- fortyfikacja, twierdza
- dobry żart go wart
- też kolor

Rebusowa

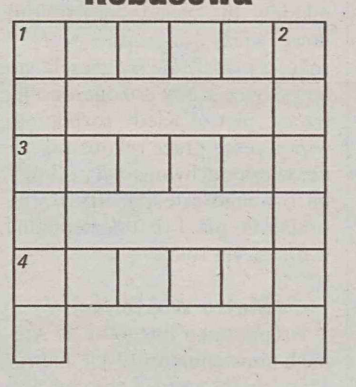

Do diagramu należy wpisać rozwiązania literowych rebusów anagramowych.

POZIOMO:
1) J T
3) I L
4) D L

PIONOWO:
1) I S
2) D T

Rebus

M E E

7-literowy.

Szyfrogram

13	15	26	4	10	6
17	22	18	2	27	11
20	12	25	7	14	19
24	21	1	16	3	9
28	23	30	8	29	5

1	2	3	4	5	6
7	8	9	10	11	12
13	14	15	16	17	18
19	20	21	22	23	24
25	26	27	28	29	30

Wszystkie litery, napisane od 1 do 30, utworzą rozwiązanie - myśl, którą zapisał R. Escarpit.

ZNACZENIE WYRAZÓW:
13) film A. Wajdy
17) chart rosyjski
20) „szemrana" kwatera
24) prelekcja
28) z ogarkiem

Dwuliterowa

1	2	3	4
5		6	
7	8	9	
10			

POZIOMO:
1) kręci się
5) poznański klub
6) do całowania
7) bokobrody
9) żona radży
10) czerwonobrunatna kredka

PIONOWO:
1) tykwa pospolita
2) w interesie
3) ojciec bogów
4) bieganina
8) Martin Luther
9) rzeka w Indii i Pakistanie

OD AUTORA

Czas podsumować korespondencyjną dyskusję o nowym regulaminie Lubuskiej Ligi Tęgich Głów. Było wiele głosów przeciwnych, wręcz wzburzonych. Tu chcę stwierdzić, że wprowadzenie zmian po rozpoczęciu rozgrywek nie zakłóca ich właściwego toku. Więcej jednak głosów było za prowadzeniem ligi również w nowych ramach.

Pan Zdzisław Biernacki napisał do mnie: „Najważniejsza, przynajmniej dla mnie, jest przyjemność z rozwiązywania kolejnych labiryntów... Przytoczę łacińską maksymę PRO STUDIO ET LABORE - za staranność i pracę, która spełnia moje oczekiwania, za satysfakcję".

Tak pisze uczestnik naszej zabawy. Bez komentarzy.

STANISŁAW PATYCKI

ROZWIĄZANIE „LABIRYNTU-2"

PSOTKA

Poziomo: bambosz, łuza, gunia, szmira, opad, ampułka, ugór, uznanie, Adam, amarant

Pionowo: bagno, manna, opas, złom, czyrak, zapinka, pogoda, daruma, łania, efekt

SZYFROGRAM

Czego się nauczymy, tego nam nikt nie wydrze.

METAMORFOZA

STĘPOR, prosta, ostrak, boraks, Krobia, karibu, UBIJAK

Jest to jedna z wersji rozwiązania.

POJAZDY KONNE

Poziomo: soliterka, kabriolet, taradajka

Pionowo: korakan, sierpak, cenotaf, ekierka

JOLKA ANAGRAMOWA

Poziomo: inka, sens, kwadryga, szkarada

Kolumnami: nawiązka, sandarak, szyszak, angaria

Karyntia w Austrii. Widok na jezioro Millstaetter See. Nad tym jeziorem średniowieczna wieś w pobliżu Burg Sommeregg stanie się w dniach od 2 do 20 sierpnia br. miejscem Turniejów Rycerskich. Rycerze staną do walk w historycznych strojach. Kuglarze, rzucanie nożem, magia i żonglerka zapewnią dobrą rozrywkę. Fot. ARCHIWUM

podróże z Lubuską

Góry z sabatem czarownic

Alfred Kielak, przewodnik, pilot wycieczek z Oddziału PTTK przy Zakładzie Energetycznym w Gorzowie spędził weekend w górach Harzu w Saksonii. Zna ten region dobrze. Harz to średnie góry w Niemczech, wznoszące się na kształt potężnego bastionu długości 95 km i szerokości 30 km. W głęboko wciętych dolinach rzek, na skraju gór leżą liczne miejscowości wypoczynkowe i uzdrowiskowe. Najwyższy szczyt Brocken ma wysokość 1.142 m. Według podań ludowych na Brockenie w Noc Walpurgii (30 kwietnia) zbierały się czarownice.

Otoczenie geograficzne sprawia, że ciągłe mgły wywołują tu tzw. zjawisko Brockenu: pozornie powiększony cień obserwatora, otoczony często kręgami glorii, widoczny na tle bardzo bliskiej mgły lub chmury. Zjawisko takie pan Alfred zaobserwował 20 lat temu w Tatrach i nie dziwi się, ze wzbudza ono tyle fantazji i legend.

Alfred Kielak zatrzymał się w Wernigerode, kolorowym mieście Harzu. W tym uroczym miasteczku wyróżnia się dom tzw. Spielhaus (XV w.), obecnie ratusz i dom Krummelów. Nad miastem góruje zamek zbudowany w XIX w., dziś muzeum i miejsce imprez artystycznych. Harz - to góry łatwe nawet dla nie wprawionych turystów, dlatego A. Kielak zachęca Lubuszan do wycieczek w te okolice. Zwiedzając je samochodem, można odwiedzać piękne miasteczka: Bad Harzburg, Bad Lautenberg, Herzberg, Osterode, Clausthal-Zellerfeld, Blankenburg, Thale.

Piza będzie równa

Zaczęła się ostatnia faza ratowania krzywej wieży w Pizie. Minister Prac Publicznych Wiler Bordon oznajmił, że nachylenie słynnego zabytku zmniejszyło się o 30 cm, osiągając stan z roku 1968. Spod wieży wydobytych zostanie jeszcze 50 ton ziemi, co pomoże w dalszym przybliżeniu wieży do pozycji pionowej. Stopniowo będzie też likwidowany obecny system podtrzymujący wieżę - przede wszystkim dwanaście stalowych pierścieni i ołowiany ciężar ze stalowymi linami, dzięki którym utrzymywana była do tej pory równowaga. Zamiarem ostatecznym jest wyrównanie pionu wieży o 50 centymetrów. Na okres dwunastu miesięcy przygotowana jest w tym celu kwota 30 mln dolarów.

Ze względów bezpieczeństwa w 1990 roku cały obiekt został zamknięty dla zwiedzających. Budowę wieży rozpoczęto w 1173 roku, a przechylać się zaczęła sto lat później, kiedy dokończono jej trzecie piętro. Kiedy rozpoczęto współczesne prace rekonstrukcyjne, wieża odchylona była od pionu o ponad cztery metry. Zwiedzającym ma być udostępniona w przyszłym roku.

Metro w Atenach

Na początku lutego br. w Atenach udostępniono 13-kilometrowy odcinek metra. Łączy on północno-wschodnią i południową część greckiej metropolii. Kolejne dwie linie mają być oddane do użytku w październiku br. oraz pod koniec 2002 roku. Ministerstwo Ochrony Środowiska Naturalnego ma nadzieję, że zanieczyszczenie powietrza w stolicy zmniejszy się o 35 proc. Jazda samochodem z przedmieścia do centrum trwa godzinę, a nową linią metra tylko 9 minut. Podczas budowy metra odkryto bardzo cenne znaleziska archeologiczne, które częściowo będzie można zobaczyć na poszczególnych stacjach.

Droga przejażdżka

Po raz pierwszy po ponad stu latach legendarny pociąg Venice Simplon - Orient Express zacznie kursować na trasie między Niemcami a Czechami. Tę dwudniową wycieczkę będzie można zarezerwować wcześniej z możliwością przedłużenia pobytu w Pradze. Pociąg wyruszy najpierw z Pragi do Hamburga albo Berlina 26 października 2000 roku, a z miast w Niemczech do Pragi 27 października. Ceny biletu są od 2.530 DM. W cenie jest zakwaterowanie i wyżywienie w luksusowej części pociągu oraz bilet powrotny na samolot albo pociąg w wagonie pierwszej klasy.

JERZY CHŁODNICKI

niebo i my

Słońce przebywa w znaku Byka. Księżyc 1 maja o 2.56 wchodzi do znaku Barana, 3 maja o 6.55 do znaku Byka, 5 maja o 8.24 do znaku Bliźniąt. W czwartek o 6.14 Księżyc będzie w nowiu - jest wtedy niewidoczny.

	Słońce		Księżyc	
dzień	wschód	zachód	wschód	zachód
29.04	5.32	20.20	4.06	14.21
30.04	5.30	20.21	4.30	15.33
1.05	5.28	20.23	4.52	16.48
2.05	5.26	20.25	5.13	18.05
3.05	5.24	20.26	5.36	19.25
4.05	5.23	20.28	6.02	20.47
5.05	5.21	20.30	6.32	22.08

Planety

Planety są niewidoczne. Przebywają w znakach: Merkury do 30 kwietnia w Baranie, a następnie w Byku, Wenus w Baranie zabawi o dzień dłużej od Merkurego, po czym także przejdzie do znaku Byka, Mars 3 maja opuści Byka i przejdzie do Bliźniąt Jowisz i Saturn pozostają w Byku, Uran i Neptun w Wodniku, Pluton w Strzelcu.

Niebezpieczni sąsiedzi

Powszechnie wiadomo, że Ziemia, od czasu do czasu, bombardowana jest większymi lub mniejszymi odłamkami - kosmicznego gruzu. Z meteorami rozjaśniającymi nocne niebo spotykamy się na co dzień. Większe bryły trafiają na szczęście w naszą planetę rzadziej. Liczącym się zagrożeniem są nasi najbliżsi sąsiedzi. Zaliczamy do nich planetoidy, których tory zbliżone są do orbity po jakiej Ziemia porusza się wokół Słońca.

Astronomowie mówią o trzech grupach takich obiektów: grupie Amora, Apolla i Ateny. Pierwsze są najmniej niebezpieczne, gdyż ich tory położone są w zasadzie między orbitami Ziemi i Marsa. Do Ziemi na odległość (zależy jak która) ok. 20 mln km zbliżają się wtedy, gdy są najbliżej Słońca. Planetoidy drugiej grupy obiegają Słońce, średnio biorąc, w nieco większej odległości niż Ziemia. Wtedy, gdy są najbliżej Słońca, jak astronomowie mówią w peryhelium, znajdują się od niego prawie tak daleko, jak nasza planeta. Nie oznacza to jednak, że na samą myśl o nich musimy drżeć z przerażenia. Spośród tych planetoid z grupy Apolla, które już odkryto w najbliższym czasie nie grozi nam niebezpieczeństwo, ale zawsze może się znaleźć jakaś inna, wcześniej nieznana, która może stanowić zagrożenie. Pomiędzy Słońcem a Ziemią krążą planetoidy z grupy Ateny. One muskają orbitę Ziemi z przeciwnej strony niż te z grupy Apolla. O nich można powiedzieć tyle, co o poprzednich - te które znamy, poruszają się - jak na razie - po torach nie kolidujących z orbitą Ziemi.

Najgroźniejsze są jednak niespodzianki, a tych nie da się wykluczyć. Tak się bowiem składa, że odkryto dotychczas stosunkowo niewiele planetoid spośród tych, które należą do wymienionych grup. Zidentyfikowano dotychczas ponad 200 obiektów o średnicach od 10 m do 40 km. Ocenia się zaś, że samych ciał ponad kilometrowych może być znacznie więcej, niż 2 tysiące. Mniejsze są oczywiście jeszcze liczniejsze. Największe z planetoid, których orbity przecinają się z orbitą Ziemi to Ivar i Betula, każda z nich ma średnicę ok. 8 km. Są one zatem niewiele mniejsze od tej, która 65 milionów lat temu uderzyła w Ziemię, i doprowadziła - pośrednio - do wyginięcia dinozaurów.

Zagrożenie, jak widać istnieje, historia jednak wskazuje, że uderzenia w Ziemię większych obiektów bywają bardzo rzadkie.

STANISŁAW WRONA CAJK

Niezdrowe pyłki

W najbliższym tygodniu stężenie pyłku brzozy będzie tak duże, że tylko silne opady deszczu mogą ulżyć alergikom.

Jak informuje Ośrodek Badania Alergenów Środowiskowych, wciąż utrzymująca się wysoka temperatura sprawia, że brzoza znajduje się w szczytowym okresie pylenia. Tak dzieje się w całej Europie Środkowej. Podobnie jak w minionym tygodniu, wciąż utrzymuje się wysokie stężenie pyłku tego drzewa i wielokrotnie przekracza próg, powyżej którego zaczynają się objawy uczuleniowe.

Jak już zapowiadaliśmy, nasila się, wcześniej niż w latach poprzednich, pylenie dębu. Uczuleni na pyłki topoli muszą uważać na siebie, ponieważ stężenie pyłku tego drzewa będzie wysokie. Średnie i wysokie stężenie pyłku przewiduje się także dla jesionu, wiązu i wierzby. Niskie będzie stężenie poziomu pyłków leszczyny i olchy.

Wkrótce rozpocznie się pylenie traw, co jest szczególnie uciążliwe dla alergików. Jednak jeśli pojawią się opady deszczu, stężenie szkodliwych pyłków w atmosferze się obniży i jest szansa, że nie będzie tak uciążliwe, jak to ma miejsce w tej chwili. Jednak prognozy na długi weekend zapowiadają słońce, więc na deszcz i ulgę alergicy nie mogą zbyt mocno liczyć.

Pamiętajmy, że natężenie pyłków rośnie w powietrzu przy wietrznej i słonecznej pogodzie. Dobrze jest wietrzyć więc mieszkanie w nocy. Jednak trzeba uważać, bo są rośliny, np. trawy, które często pylą nad ranem. **(rap)**

REKLAMA

MITSUBISHI MOTORS

103 MHz

MOTO RADIO SHOW Z MITSUBISHI

103MHz RADIO ZACHÓD

29 KWIETNIA 2000 r., od godz. 10:00 do 16:00
Radio Zachód - Zielona Góra , ul. Kukułcza 1
Główna nagroda: MITSUBISHI SPACE STAR
- prezentacja samochodów MITSUBISHI
- konkursy z nagrodami
- wiele innych atrakcji
Zapraszamy całe rodziny
30 kwietnia „Dzień Otwarty"- Gomar, Zielona Góra, ul. Miodowa 1

2407r00

lektura weekendu

Król złodziei myśli

„Mężczyzna, który Pierwszego Maja zawsze od rana czyści szambo i w wiaderku na kiju niesie fekalia w pole, to Bohumil Hrabal" - pisze Monika Zgustová, nazywając go na początku biografii „mężczyzną z wiaderkiem gnojówki", a na końcu - „Wielkim Konfabulatorem". Książka zaś jest o filozofie, jakim był ten wybitny czeski pisarz z Nymburka na Połabiu.

Studiował prawo, którego nie lubił. Był kolejarzem, hutnikiem, robotnikiem w skupie makulatury i teatrze. Po wojnie zapisał się do komunistycznej partii, „nie tyle z powodów politycznych, ile przede wszystkim z uwielbienia dla swych surrealistycznych idoli, którzy byli członkami partii komunistycznych". Pił dużo piwa i wódki. Ale przede wszystkim myślał i pisał. I się buntował przeciw czeskiej rzeczywistości. Kochał ludzi i zwierzęta. Taki portret B. Hrabala namalowała M. Zgustová w biografii tragicznie zmarłego pisarza, którą, jak niedawno przyznała, napisała bez jego wiedzy. Gdy ją przeczytał, wyrzekł „To jestem ja".

B. Hrabal z książki M. Zgustovej to taki trochę dziwak i oportunista. Człowiek, który był legendą i autorytetem opozycji. Który czerpał z humoru Haszka i mądrości Kafki, filozofii Lao-tse i Kanta, odkryć Joyce'a, z fantazji swego stryja Pepina i bywalców gospód. „Stale przebywał między nimi, zbierał i zbierał, kiedy czuł się napełniony, siadał do maszyny do pisania" - twierdzi M. Zgustová. On zaś sam tak pisał: „(...) właściwie jestem złodziejem kieszonkowym okradającym gości w gospodach i restauracjach, jest to tak samo, jakbym ukradł płaszcz czy parasol".

Mimo że pisał od zawsze, pierwszą swoją książkę zobaczył dopiero gdy miał 49 lat, był to zbiór opowiadań „Perełka na dnie", natychmiast wznowioną i uznaną za książkę roku, a potem sfilmowaną. Głośne „Pociągi pod specjalnym nadzorem", przeniesione na ekran przez Jirziego Menzla i nagrodzone Oskarem w 1966 r., ukazały się rok wcześniej, a powstały w 1949 r. jako opowiadanie „Kain". B. Hrabal ciągle poprawiał swoje opowiadania, przerabiał je, pisał od nowa. Gdy stwierdził, że rzecz jest gotowa, już jej nie czytał.

Jego klęska, jeśli klęską można nazwać to co się działo po roku 1968 w Czechosłowacji, oznaczała zakaz publikacji w republice. W rzeczywistości, o czym nieśmiało pisze M. Zgustová, było to jego zwycięstwo - nad systemem. Utwory B. Hrabala ukazywały się w samizdatach i poza granicami Czechosłowacji. Najtrudniejsze do zniesienia mogło być to, że nie mógł wyjechać do dowolnego kraju, że obserwowała go i przepytywała służba bezpieczeństwa. W tym miejscu rodzi się głupie pytanie: Czy B. Hrabal byłby również wybitnym pisarzem, gdyby tworzył przed 1945 i po 1989 r.? Czy jego wielkość nie wzięła się z buntu przeciw czechosłowackiej rzeczywistości? Czy „Postrzyżyny" albo „Obsługiwałem króla angielskiego" byłby zdolny napisać na emigracji?

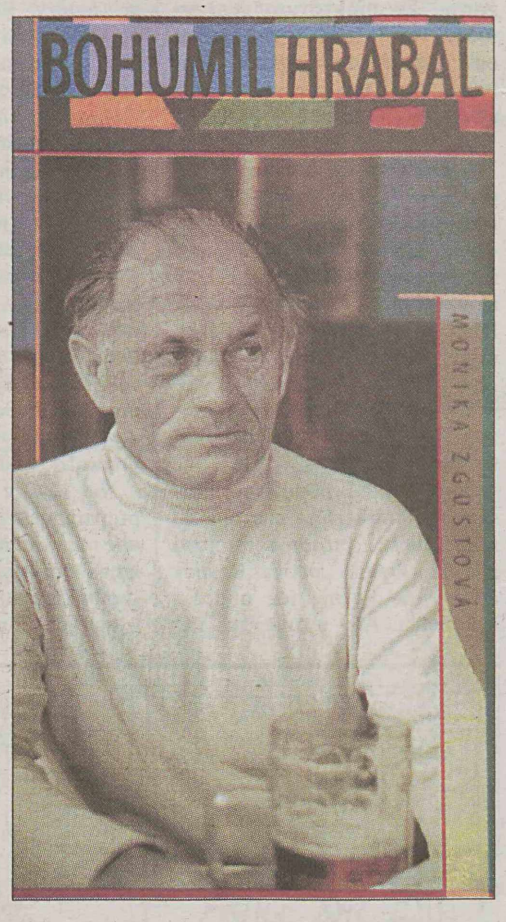

B. Hrabal często myślał o samobójstwie. „(...) przed dobrowolnym odejściem w nieznane - trzeciego lutego [1997] - odział się świątecznie w swoje stare sprane dżinsy" - zaznacza M. Zgustová. Odszedł przez okno praskiego szpitala Na Bulovce.

Ta dobrze opracowana książka ukazała się w serii biograficznej Wydawnictwa Dolnośląskiego. W tej samej serii wyszły biografie m.in. Gabriela G. Márqueza, Carla G. Junga, Arthura Rubinsteina.

DANIEL SATECK

Monika Zgustová - „Bohumil Hrabal". Wrocław 2000: Wydawnictwo Dolnośląskie, 251+3 s.

Przyłącz się do nas!

Ja i moja rodzina wybraliśmy Dialog. Teraz nasze rachunki za telefon mogą być niższe. Za nową linię telefoniczną zapłaciliśmy symboliczną złotówkę*, a wszystkie formalności trwały dosłownie chwilę... Wiem, że **nasi sąsiedzi także mają Linie Telefoniczne Dialog.**

Płacimy tylko za swoje rozmowy, ale każdy z nas ma inną taryfę. W moim domu liczymy się z każdym groszem, dlatego **chcemy płacić tyle, ile mówimy**. Nie więcej.

Dwie taryfy to nie wszystko. Linie telefoniczne Dialog dają nam także bezpłatną pocztę głosową i tańsze rozmowy w święta. Widać, że Dialog naprawdę dba o swojego Klienta.

Linie Telefoniczne Dialog to potężny polski kapitał i stabilność finansowa. Wiemy, że również dlatego **coraz więcej ludzi wybiera Dialog.**

TeleCentrum **0800 42 45 48**

www.dialogok.pl

* 1zł netto dla osób rezygnujących z usług TP S.A.

DIALOG

między Tobą i światem

DOX00211

Towarzyskie

„DOMINO”. 068-3212216. COX02524

„SEKRET”. 068-3266778. COX02744

PRZYJEDZIEMY. 0603957185. COX03333

NAJLEPSZA. 068-3211503. COX03397

LANDRYNKA. 0601893739. COX03398

CLUB 22. 068-3244770. COX03525

PANIE. 068-3276823. COX03617

STRIPTIZ, masaże. 068-3272601. COX03941

OSTOJA – 24 dziewczyny – 24 h. 0601729697. COX04084

KLEOPATRA. 0606578787. COX04334

068-3201002. 24h. COX04417

KAMILA. 0603841011. COX04428

NASTOLATKA. 0604854155. COX04661

ZATRUDNIĘ. 068-3211503. COX04686

OSIEMNASTOLATKA. 0603843909. COX04902

KLUB „Angelika”. Ognica, 091-4167804. HOX00267

PAULINA. Gorzów, 0604710311. Zatrudnię. HOX01302

CALINECZKA. Gorzów, 0608101687. IOX00903

095-7325191. IOX00920

GORZÓW. 0603911826. IOX00941

SMAKOSZKI. Gorzów, 0603242803. Zatrudnimy. IOX00951

LALECZKI. Gorzów, 0602818695. IOX01068

GEJSZA. Gorzów, 0603326674. IOX01276

GABRYSIA. 068-3271572. KOX02239

ATRAKCYJNE. 0601198108. KOX04247

KASIA 40. 0606525478. KOX04266

SUPERCYC. 0603841396. KOX04397

MŁODZIUTKA seksbiust – Gorzów. 0604362961. KOX04398

MAGDA. 0603535303. KOX04536

GŁOGÓW. 0604673123. LOX347

MALINEZ – 0604520259. ZOX1020

Tylko do końca miesiąca !

Promocja !!!

Tylko 3% wpłaty, a potem stałe raty

MALUCH - 94 zł*
MATIZ, SEICENTO - 167 zł*
PUNTO, LANOS - 240 zł*
FORD FOCUS - 313 zł*
SEAT TOLEDO II - 401 zł*
i inne

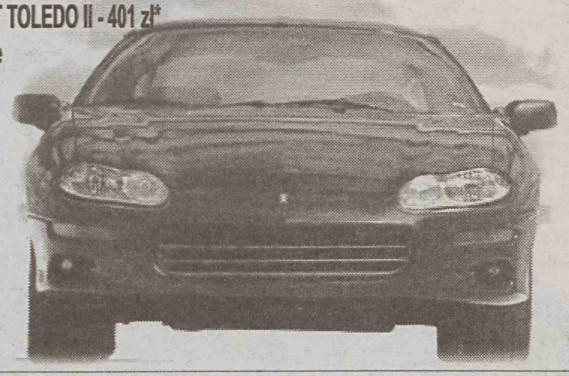

* wysokość raty w systemie połówkowym

2171r00

Adresy Centrów Sprzedaży :

GORZÓW WLKP. :

D.H."Targo" ul. Przemysłowa

tel. **720-73-65**

AUTO InCo NA RATY — DOM InCo NA RATY

Uwaga !!!
Każda umowa DOM NA RATY premiowana jest zestawem SIMPLUS o wartości 405 zł - gratis!

simplus

TOWARZYSTWO OBROTU NIERUCHOMOŚCIAMI „AGRO-LUBUSZ” Spółka z o.o. w Zielonej Górze

informuje, że

ogłasza PUBLICZNY PRZETARG USTNY (licytację)

na sprzedaż nieruchomości położonych w obrębie Obłotno gmina Sulechów, z Zasobu Własności Rolnej Skarbu Państwa.

Nr działki	Pow. (ha)	Cena wywoławcza (zł)	Wadium (zł)	Postąpienie (zł)	Data przetargu	Przeznaczenie w planie zagospodarowania przestrzennego
255/7	0,1489	6.000	600	60	12.05.00 r. godz. 10.00	na cele ośrodków produkcji polowej
255/13	0,7777	12.000	1.200	120	j.w.	j.w.

Przetarg odbędzie się w siedzibie T.O.N. „AGRO - LUBUSZ” sp. z o.o. w Zielonej Górze, ul. Lwowska 25.
Warunkiem przystąpienia do przetargu jest wpłacenie wadium w podanej wysokości dla poszczególnych nieruchomości na konto: T.O.N. „AGRO - LUBUSZ” Spółka z o.o. RAIFFEISEN BANK POLSKA S.A. O. Poznań Filia Zielona Góra al. Niepodległości 36, Rachunek nr 17501149-10.66.0155358.000 najpóźniej w dniu 8 maja 2000 r.
Zgodnie z treścią §7 ust. 7 rozporządzenia Ministra Skarbu Państwa z dnia 14 października 1999 r. (Dz. U. Nr 90, poz. 1013) wadium nie podlega zwrotowi w przypadku, gdy:
1. Żaden z uczestników przetargu nie zgłosi postąpienia ponad cenę wywoławczą
2. Osoba, która wygrała przetarg uchyli się od zawarcia umowy.
Zastrzega się prawo odstąpienia od przetargu bez podania przyczyn.
Szczegółowe informacje o nieruchomościach i warunkach uczestnictwa w przetargu można uzyskać w siedzibie Towarzystwa Obrotu Nieruchomościami „AGRO - LUBUSZ” Sp. z o.o. w Zielonej Górze przy ul. Lwowskiej 25, tel. 068-325 46 41 wew. 218.

2354R00

RAJSTOPY - PROMOCJA

NOWO OTWARTA HURTOWNIA POŃCZOSZNICZA w Sulechowie oferuje:
pełen asortyment rajstop OBLIO: BASIC, OPLA, BASIC 40 DEN, ALLDAY, FOLK
- rajstopy, lycra - import - Włochy
- bezmajtkowe, 6 DEN, 15 DEN, 20 DEN. Cena netto 3,17 zł.

SULECHÓW, ul. Przyłączna 6c, (obok małego CPN). Tel. 068-385 46 35.

2142r00

Regionalna Dyrekcja Lasów Państwowych w Zielonej Górze

65-950 Zielona Góra, ul. Kazimierza Wielkiego 24a
ogłasza w trybie Zarządzenia nr 63 Dyrektora Generalnego Lasów Państwowych z dnia 24 listopada 1998 r.

PISEMNY OFERTOWY PRZETARG NIEOGRANICZONY

NA ZAKUP POSIŁKÓW PROFILAKTYCZNYCH.

Specyfikacja istotnych warunków zamówienia oraz wzór umowy są do otrzymania w siedzibie RDLP w Zielonej Górze, ul. Kazimierza Wielkiego 24a (pok. 203 i 214) od poniedziałku do piątku w godz. od 7.00 do 15.00.
Szczegółowych informacji udzielają pod numerami telefonów:
- 068 325-44-51 w. 222 - Andrzej Macewicz,
- 068 325-44-51 w. 275 - Bogusław Kunik.

Oferty w zamkniętych i opieczętowanych kopertach z napisem: „PRZETARG NIEOGRANICZONY - POSIŁKI” należy składać w sekretariacie RDLP w terminie do dnia 16.05.2000 r. do godziny 11.30.

Oferta powinna zawierać:
1. Dokument o statusie prawnym oferenta.
2. Datę i podpis osoby uprawnionej.
3. Oświadczenie, że Oferent zapoznał się ze specyfikacją istotnych warunków przetargu i akceptuje warunki bez zastrzeżeń wraz z treścią projektu umowy.
4. Pełny cennik oferowanych sortymentów posiłków profilaktycznych w cenach brutto (za jeden posiłek) określonych cyfrowo i słownie wraz z podaniem dodatkowych informacji dotyczących kaloryczności oferowanych posiłków wraz z podaniem ich wagi netto i czasokresu przydatności do spożycia. Ważność cen wymagana do 30.06.2001 r.
5. Oświadczenie, że oferent zobowiązuje się do zawarcia umowy, jeżeli wygra przetarg, w ciągu 7 dni od daty powiadomienia o rozstrzygnięciu przetargu.
6. Oświadczenie Oferenta o jego kondycji finansowej.
7. Oświadczenie o zdolności kredytowej Oferenta poświadczone przez bank.
8. Zaświadczenie właściwego Urzędu Skarbowego o płatności podatków - data wystawienia zaświadczenia nie wcześniej niż 1 miesiąc od daty złożenia oferty.
9. Listę zrealizowanych większych kontraktów na dostawy posiłków profilaktycznych.
10. Termin ważności oferty - do 30.06.2000 r.

Warunkiem przystąpienia do przetargu jest:
- wpłacenie wadium w wysokości 5000,00 zł (słownie pięć tysięcy złotych) gotówką w kasie RDLP w terminie do 16.05.2000 r. do godz. 9.30. Dopuszcza się wpłatę na konto RDLP w Zielonej Górze w Banku Handlowym S.A. w Warszawie Oddział w Zielonej Górze, nr rachunku 10301292-59380205 pod warunkiem potwierdzenia wpływu przez bank do dnia 15.05.2000 r. do godz. 9.00. Wadium ulega przepadkowi, jeśli Oferent, który wygrał przetarg, uchyli się od podpisania umowy na warunkach wynikających z przetargu.
- nieodpłatne przekazanie komisji przetargowej, w dniu przetargu, oferowanego zestawu posiłków profilaktycznych (po jednej sztuce).

Część jawna przetargu - komisyjne otwarcie ofert nastąpi w dniu 16.05.2000 r. o godzinie 12.00 w siedzibie Zamawiającego, pok. nr 415.
Oferty zgłoszone po terminie nie będą rozpatrywane i podlegają zwrotowi Oferentom bez otwarcia.

Organizator przetargu zastrzega sobie prawo swobodnego wyboru ofert w całości lub części i uznania, że przetarg nie dał wyniku w całości lub w części, bez podania przyczyn, a także bez prawa do protestów i odwołań.
UWAGA: przetarg nie odbywa się w trybie ustawy o zamówieniach publicznych.

DK000213

TERRAZYT ® CERTYFIKAT JAKOŚCI ISO 9001 SGS

OKNA i DRZWI

● rolety, ● parapety.

Idealna jakość za rozsądną cenę!

Gorzów, ul. Nadbrzeżna 17, tel. 095-7238008. igx983

ZAKŁAD ENERGETYCZNY GORZÓW S.A.

informuje, że posiada do sprzedaży następujące środki:

1. Samochód marki TARPAN 237S, nr rej. GOB 950X, rok produkcji 1988, cena wywoławcza 1.600 zł;
2. Zamiatarka ZS-13 nr. rej. GOA 182Y, rok prod. 1982, cena wywoławcza 4.000 zł;
3. Samochód marki Nysa 522T, nr rej. GOB 810V, rok prod. 1990, cena wywoławcza 2.000 zł;
4. Agregat prądotwórczy AP 63, rok prod. 1961, cena wywoławcza 1.000 zł;
5. Samochód marki ROBUR (terenowy), nr rej. GOE 926 C, rok prod. 1980, cena wywoławcza 2.000 zł;
6. Urządzenie do demontażu opon ciężarowych typ SP 2612, rok prod. 1972, cena wywoławcza 1.800 zł.

Przetarg odbędzie się 4.05.2000r., o godz. 11.00 w Zakładzie Usług Motoryzacyjnych ENERGOAUTO sp. z o.o Zakładu Energetycznego Gorzów S.A. przy ulicy ENERGETYKÓW 4.

Telefon 095-7217-521; 7217-524. Przystępujący do przetargu winni wpłacić wadium w wysokości 10% ceny wywoławczej pojazdu, w dniu przetargu do godziny 11.00 w kasie ENERGOAUTO sp. z o.o.

Zastrzega się co następuje:
1. Wadium przepada na rzecz sprzedawcy, jeżeli oferent uchyli się od zawarcia umowy.
2. Wadium przepada na rzecz sprzedawcy, jeżeli żaden z uczestników licytacji nie zaoferuje ceny nabycia równej co najmniej cenie wywoławczej.
3. Sprzedawca nie odpowiada z tytułu rękojmi i gwarancji za wady fizyczne oferowanych pojazdów oraz ich sprawność techniczną i wyposażenie.
4. Sprzedawca zastrzega sobie prawo do wycofania z przetargu oferowanych pojazdów bez podania przyczyny.

HGX01617

POWSZECHNA KASA OSZCZĘDNOŚCI BANK PAŃSTWOWY II ODDZIAŁ W ZIELONEJ GÓRZE

ul. Powstańców Warszawy 7, 65-807 Zielona Góra

ogłasza KONKURS OFERT

na powierzenie obowiązków inspektora nadzoru.

Zadanie: „Remont i modernizacja II Oddziału PKO - bp w Zielonej Górze”. Lokalizacja robót: 65-807 Zielona Góra, ul. Powstańców Warszawy 7.
Termin zakończenia robót 30 czerwiec 2001 r.
Zainteresowani Oferenci, proszeni są o składanie ofert w siedzibie Oddziału PKO - bp w Zielonej Górze ul. Powstańców Warszawy 7 w terminie od dnia ukazania się ogłoszenia w prasie do 15 maja, w godz. od 8.00 do 14.00, w pokoju nr 7.

2360R00

GOSPODARSTWO ADMINISTROWANIA I NADZORU MIENIA SKARBU PAŃSTWA W BACZYNIE

ogłasza przetarg nieograniczony

na sprzedaż sprzętu rolniczego:
- kombajn zbożowy,
- sieczkarnia,
- ciągniki rolnicze,
- przyczepy,
- sprzęt uprawowy,
- maszyny i urządzenia rolnicze,
- rurociąg cieplny przesyłowy do rozbiórki.

Przetarg odbędzie się 5 maja 2000 roku o godzinie 10.00, w biurze GAiNMSP w Baczynie, przy ul. Gorzowskiej 62.

Szczegółowe informacje: 095-731-40-52, 731-42-40 lub osobiście w biurze Gospodarstwa w Baczynie.

Sprzęt będzie można oglądać w przededniu przetargu, w godzinach 10.00 - 14.00 w Gospodarstwie Rolnym RACŁAW, gm. Bogdaniec, w Gospodarstwie Rolnym KAMIEŃ WIELKI, gm. Witnica i w Gospodarstwie Rolnym MARWICE, gm. Lubiszyn.

Biorący udział w przetargu winni wpłacić wadium w wysokości 10% wartości sprzętu w kasie Gospodarstwa Baczyna, do godz. 9.00 w dniu przetargu.

Zastrzega się prawo unieważnienia przetargu bez obowiązku podania przyczyny.

HGX01605

ZBH „PREZBUD”

W GORZOWIE WLKP.

WYDZIERŻAWI, SPRZEDA lokale użytkowe przy ulicy Pluty 6 (osiedle Górczyn).

Oferujemy również do sprzedaży:
MIESZKANIA W NOWO BUDOWANEJ PLOMBIE PRZY ULICY WALCZAKA 2a (rejon Białego Kościółka - centrum miasta).

Informacje: tel. 095-720-20-06 do 08.

Na Osiedlu Górczyn przy ulicy Mikołajczyka (obok kościoła) budujemy mieszkania dla SM „Metalowiec”.
Informacje: tel. 095-720-24-10.

HGX01529

FA MARKOFREI sp. z o.o w Witnicy

zatrudni TRZY OSOBY W WIEKU 20-30 LAT DO PRACY W DZIALE OBSŁUGI KLIENTA.

Wymagania:
- wykształcenie średnie,
- znajomość języka niemieckiego,
- podstawy obsługi komputera.

Oferty prosimy składać w sekretariacie firmy w Witnicy, Osiedle Południowe 2, codziennie w godz. 8.00 - 16.00, tel. 095-720-88-40; fax 095-751-50-99.

HGX01595

PHU MarCo

68-200 Żary
ul. Wrocławska 23 tel./fax 068/ 375 99 23
ul. Budowlanych 4 tel./fax 068/ 374 89 10

POL-SKONE

Pełna oferta drzwi i skrzydeł firmy POL-SKONE

ponadto:
- > *panele podłogowe i ścienne KRONOPOL*
- > *płyty laminowane i OSB*
- > *system dociepleń budynków*
- > *tynki akrylowe*
- > *płyty gipsowo-kartonowe NORGIPS*
- > *wełna mineralna PAROC*

TRANSPORT - RATY

lzox1026

P.B. „JANBUD” Żary, ul. Okrzei 104

OFERUJE DO SPRZEDAŻY NOWO BUDOWANE LOKALE

w Żarach przy ul. Chopina:

- **mieszkalne**, z pełnym wykończeniem, białym montażem i wszelkimi instalacjami - w cenie brutto 1.750 zł/m kw. możliwość skorzystania z ulgi budowlanej, a dla inwestorów z dużej ulgi budowlanej; możliwość zakupu miejsca garażowego,
- **użytkowe** w cenie 1.475,00 zł/m kw. + 22% VAT.

Termin przekazania do użytku IV kwartał 2000 r.

Informacje: w dni robocze i wolne soboty w godz. 8.00 - 16.00, tel. **(068) 374 35 36, 374 44 46** lub w siedzibie przedsiębiorstwa.

1758r00

Zaprawa klejowa
Uniwersalna zaprawa do klejenia glazury i terakoty na ściany i podłogi tynkowe. Mrozoodporna. Op. 25 kg.
14,69

Farba ftalowa Dekoral
Do malowania przedmiotów z drewna, tynków, lamperii i elementów metalowych. Biała. Poj. 1 l.
12,49

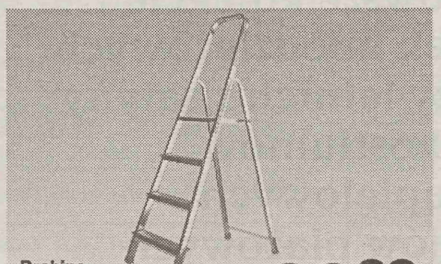

Drabina aluminiowa czterostopniowa
69,99

Grill okrągły
Śred. 37 cm.
24,99

Nośniki styropianowe do brodzików SCHEDPOL	**69,99 zł**
Siatka ogrodzeniowa - powlekana BEKAERT (wys. 40 cm, 10 mb)	**57,99 zł**
Regały stojące drewniane TOREX	**od 119,99 zł**
Listwy drewniane Kaźmierczak	**od 1,59 zł**

Trawa uniwersalna (Op. 0,9 kg)	8,99 zł
Huśtawka ogrodowa (szer. 150 cm, wys. 152 cm)	239 zł
Zraszacz ogrodowy	12,99 zł
Pompa fontannowa	109 zł
Panele podłogowe buk	18,39/m2 zł
Płytki podłogowe „Afrika Nairobi" (34,9x34,9 cm)	19,99/m2 zł
Kompakt WC ATOL	245 zł

NOMI

KONKURSY!
ZABAWA!
PROMOCJE!

Zapraszamy na festyn WIOSNA Z NOMI 29 i 30.04.2000

Zapraszamy do naszego sklepu w Zielonej Górze al. Zjednoczenia 106

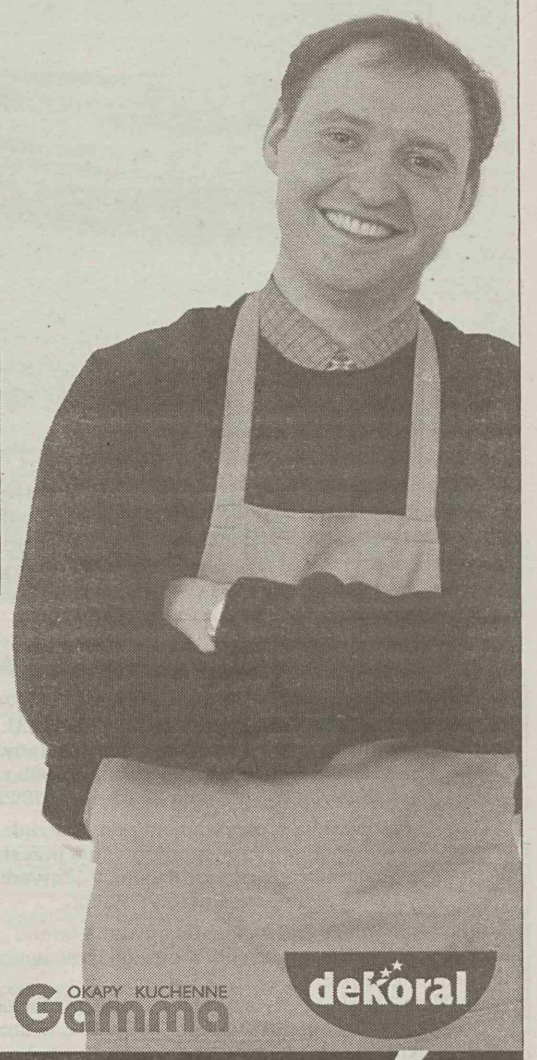

SCHEDpol BEKAERT Zakłady Stolarskie KAŹMIERCZAK Ripolin TOREX OKAPY KUCHENNE Gamma dekoral

NA NAS MOŻESZ LICZYĆ

dox216

KUPNO

KAŻDE powypadkowe auto, 0602222709 – Zielona Góra.
011P

POWYPADKOWE – 068-3207476.
020P

ROZBITE, zniszczone, 0604228214 – Słubice.
111P

AUTA powypadkowe – osobowe, dostawcze, 0604520669 – gotówka.
112P

POWYPADKOWE, 090615163 – Gorzów.
113P

POWYPADKOWE auta, 0601624184 Gorzów.
114P

AUTA powypadkowe. Najwyższe ceny! 0602726296.
1839R00

POKRADZIEŻOWE, rozbite auta. 0602282830.
1840R00

POWYPADKOWE, gotówka, 0501126540.
1855R00

KUPIĘ zboża, tel. 065-5290645.
2056R00

DOMEK. 068-3208965.
CGX04480

ZŁOM METALI KOLOROWYCH, stalowy, akumulatory, puszki, makulaturę. Zielona Góra, Moniuszki 7, 068-3246042.
COX09433

SKUP metali kolorowych i złomu stalowego. Gorzów, Poznańska 1, 095-7238501; 0502047417. Najwyższe ceny!
HGX01418

KOMPUTERY, akcesoria. 0605261100.
KGX03143

SAMOCHODY uszkodzone, całe. 068-3887459.
NGX494

POJEMNIKI śrubowe. 068-3721279, 068-3722421.
ZGX1072

seven NAJTAŃSZE KOMPUTERY I AKCESORIA
rozbudowa
serwis
dowóz do klienta
raty do 36 m-cy
ZESTAW JUŻ OD: 2.450 ZŁ z VAT
ul. Chopina 11/13
65-001 Zielona Góra
tel./fax (068)325 42 71wew. 555
2311r00

Organika Propex Serwis
- Budujesz dom?
- Myślisz o energooszczędnym ogrzewaniu, niezawodnych instalacjach sanitarnych i grzewczych?
- Potrzebujesz fachowego i rzetelnego instalatora?
- Jeśli oczekujesz kompleksowej oferty, która oszczędzi czas i koszty inwestycji...

...ZADZWOŃ!

Autoryzowani wykonawcy instalacji sanitarnych Wirsbo:
"DROTERM" - INSTALACJE SANITARNE I C.O.
Żary, tel. (0 68) **374 85 51**, tel. kom. **0 606 30 60 68**
"EKOTERM II" s.c.
Żary, tel. (0 68) **375 96 52**, tel. kom. **0 606 62 97 64**
WIRSBO INSTALACJE NA GENERACJE
1701p

NOWACKI SERWIS OGUMIENIA
OPONY
- OPONY DO SAM. OSOBOWYCH, CIĘŻAROWYCH, ROLNICZYCH I PRZEMYSŁOWYCH
- MONTAŻ, WYWAŻANIE, NAPRAWA,
- FELGI STALOWE I ALUMINIOWE
- FELGI 22,5 CALA

HURT-DETAL-RATY
65-735 Zielona Góra, ul. Batorego 99, tel. (068) 320 31 08, 320 34 34
PIRELLI Loteria ... 4* OPONA = CENNE NAGRODY
autoryzowany dealer Pirelli Polska
1509R00

TAXI 96-24
ZACHÓD
DOJAZD BEZPŁATNY
0RADIO

PEUGEOT PARTNER
TWOJE DRZWI DO PRZYGODY
Zapraszamy na IV Targi Motoryzacji "AUTO '2000" (Drzonków) 5-7 maj
WIELKI KONKURS PEUGEOT

www.peugeot.com.pl

AUTO SALON DEJON & DĄBROWSKI Sp. z o.o.
59-220 LEGNICA, ul. Poznańska 53
tel. (076) 866 55 66, fax (076) 866 55 99

Oddział Zielona Góra, ul. Wrocławska 17
tel. (068) 328 38 00, fax (068) 328 38 09
E-mail: dejon@peugeot.com.pl

Partner PEUGEOT

PEUGEOT. ZAPROJEKTOWANY, BY CIESZYĆ.
2241r00

RENAULT Clio

Jeśli obok wyglądu, komfortu i bezpieczeństwa, cena ma dla Ciebie nie mniejsze znaczenie, u nas za tak dużo zapłacisz naprawdę mało. A potem sam się przekonasz, że Clio ma jeszcze więcej zalet.
www.renault.com

Renault Credit Polska

ANABO - Zielona Góra	DAKO - Gorzów Wlkp	KARPOL - Żagań
Szosa Kisielińska 20	ul. 11 Listopada 5	ul. Nocznickiego 1
tel. 327 05 52	tel. 720 20 90	tel. 377 27 16

1653r00

ZARZĄD DROGOWYCH PRZEJŚĆ GRANICZNYCH w Gorzowie Wlkp. Oddział w Świecku

69-105 Świecko

ogłasza PRZETARG NIEOGRANICZONY

do 30.000 EUR na DOSTAWĘ PROFESJONALNYCH ŚRODKÓW DO UTRZYMANIA CZYSTOŚCI I MATERIAŁÓW SANITARNYCH

Przetargiem objęte są dostawy superkoncentratów do codziennej i gruntownej pielęgnacji różnego rodzaju powierzchni oraz dostawy mydła w płynie, papieru toaletowego itp.

Termin realizacji zamówienia obejmuje okres jednego roku, dostawy realizowane będą wg szczegółowego kwartalnego harmonogramu.

Specyfikację istotnych warunków zamówienia można odebrać w siedzibie zamawiającego.

Uprawniony do kontaktów z oferentami jest p. Rupiński Waldemar tel. 095-758 56 20.

Oferty należy składać w siedzibie zamawiającego (sekretariat) do godz. 10.00, 23 maja. Otwarcie ofert nastąpi 23 maja 2000 r. o godz. 11.00.

2396R00

DOMY TOWAROWE CENTRUM S.A.

CENTRUM w Zielonej Górze

zaprasza
7 dni w tygodniu

Najnowsze kolekcje
- sukienek młodzieżowych
- płaszczy letnich z satyny
- kostiumów kąpielowych i strojów plażowych

sobota pon. - pt. 9.00 - 20.00 **niedziela** 10.00 - 16.00

243p

Najlepiej mieć całkowitą pewność w końcu nie co dzień się buduje!

Specjalistyczny zakład produkcji okien ALMAR i firma REHAU mają Państwu dużo do zaoferowania!

REHAU Okna Design

ZAPRASZAMY DO NASZYCH BIUR SPRZEDAŻY

Zielona Góra - „Technika Okienna", ul. Partyzantów 10, tel. (068) 320 88 56
Zielona Góra - „Inter - Biuro", ul. Jedności 100, tel. (068) 320 23 71
Nowa Sól - „Kimar - Art", ul. Królowej Jadwigi 24, tel. (068) 387 24 56
Gubin - „Tesa", ul. Drukarska 4, tel. (068) 359 44 29

2385r00

SPÓŁDZIELNIA MIESZKANIOWA LOKATORSKO-WŁASNOŚCIOWA W SZPROTAWIE

ogłasza PUBLICZNY PRZETARG USTNY

na sprzedaż lokalu mieszkalnego kategorii M-2, 1 pokój, kuchnia jasna, łazienka i przedpokój (z balkonem), I piętro o powierzchni 35,40 m kw., mieszczącego się w bloku przy ul. gen. Wł. Andersa 5A/1 w Szprotawie.

Cena wywoławcza 800 zł/m kw.
Przetarg odbędzie się 10 maja 2000 r. w biurze Spółdzielni os. Słoneczne 18 w Szprotawie o godzinie 12.00.
Wadium w wysokości 10% ceny wywoławczej tj. 2.800,- zł należy wpłacić w kasie Spółdzielni w dniu przetargu.
Szczegółowych informacji udziela biuro Spółdzielni nr tel. (0-68) 376 33 44. Spółdzielnia zastrzega sobie prawo odwołania lub unieważnienia przetargu bez podania przyczyn.

DK000217

Zarząd Miasta Gorzowa Wlkp.

stosownie do art. 18 ust. 2 pkt 1 ustawy z dnia 7 lipca 1994 r. o zagospodarowaniu przestrzennym (tj. Dz.U. z 1999 r. Nr 15, poz. 139 z późn. zm.) oraz Uchwał Rady Miejskiej: Nr IX/76/95 z dnia 25 stycznia 1995 r. i Nr XIX/125/95 z dnia 28 czerwca 1995 r.

zawiadamia o przystąpieniu do sporządzenia miejscowego planu zagospodarowania przestrzennego obejmującego obszar dzielnicy „Zawarcie" miasta Gorzowa Wlkp.

Przedmiotem planu jest zagospodarowanie terenu „Zawarcia" w skali 1:1000. Zainteresowani mogą zgłaszać wnioski do wyżej wymienionego planu.
Wnioski na piśmie należy składać w Urzędzie Miejskim w Gorzowie Wlkp., ul. Sikorskiego 3/4 nr 101, w terminie 21 dni od daty ukazania się niniejszego komunikatu.
Wniosek powinien zawierać nazwisko, imię, nazwę i adres wnioskodawcy, przedmiot wniosku oraz oznaczenie nieruchomości, której dotyczy.

HOX01602

ZARZĄD MIEJSKI w Iłowej

informuje, że w siedzibie Urzędu Miejskiego w Iłowej przy ul. Żeromskiego 27 wywieszony został wykaz lokali mieszkalnych położonych w Iłowej przy ul. Kolejowej 3 i ul. Borowskiej 10, przeznaczonych do sprzedaży na rzecz najemców.

A0000374

i Medyczny
ALARM - WŁAMANIE I POŻAR
-bez kabli, z telefonem.
840 zł

Co roku w Zielonej G. ma miejsce kilkaset włamań I grabieży mienia. ....Podejrzewamy, że na terenie miasta działa jeszcze grupa zajmująca się włamaniami do domków jednorodzinnych... ..(Rzecznik komendanta miejskiego Policji) (GL)

„ELJOT"Electronic(068) 320 96 52, 0605 03 55 60, os. Pomorskie 2B eljotelectronic@poczta.onet.pl

kgx4507

YTONG
MATERIAŁ NA SUKCES

CENTRUM DYSTRYBUCJI

PPHU METALBUD
65-707 Zielona Góra, ul. Zimna 4,
tel. (068) 325 70 71, tel./fax 325 62 53
e-mail: metalbud@mf.com.pl,
www.metalbud.mf.com.pl

708PA

KOX4180

PROMOCJA

PANELE PODŁOGOWE - 26,60 zł/m kw.
(11.000 cykli, 10 lat gwarancji)
PANELE ŚCIENNE MDF - 11,50 zł/m kw.
DRZWI POL-SKONE - RABAT 15%
(od cennika producenta)

Składy budowlane VOX
Zielona Góra, ul. Kożuchowska 8, tel./fax (068) 327 12 86

DO WYDZIERŻAWIENIA W GORZOWIE WLKP.

UL. OWCZA 10:
- magazyn ogrzewany o pow. 68,4 m kw. + biura 15,70 m kw.;
- plac ogrodzony o pow. 49 arów + biura;

UL. 30 STYCZNIA (PRALEX):
- lokal użytkowy o pow. 27,90 m kw.

Informacja: „Pralex" Gorzów Wlkp., tel. 095-722-60-40.

HGX01607

OGŁOSZENIE O LICYTACJI NIERUCHOMOŚCI

Komornik Sądowy Rewiru I przy Sądzie Rejonowym Żary (tel. 374 02 35) ogłasza, że: dnia 29 maja 2000 r. o godz. 13.00 w budynku Sądu Rejonowego Żary mającego siedzibę przy ul. PODWALE 2 w sali nr 16,

odbędzie się PIERWSZA LICYTACJA NIERUCHOMOŚCI

należącej do: BIEROŃSKI STANISŁAW
stanowiącej: nieruchomość stanowiąca gospodarstwo rolne o pow. 91,39 ha.
położonej: Zabłocie, dla której SĄD REJONOWY WYDZIAŁ KSIĄG WIECZYSTYCH prowadzi księgę wieczystą nr KW 16982.

Suma oszacowania wynosi 157.630,00 zł zaś cena wywołania jest równa 3/4 sumy oszacowania i wynosi 118.222,50 zł.
Licytant przystępujący do przetargu zobowiązany jest złożyć rękojmię w wysokości 1/10 sumy oszacowania, tj. 15.763,00 zł w gotówce lub książeczce oszczędnościowej wraz z umocowaniem organu egzekucyjnego do pobrania środków pieniężnych w wysokości rękojmi.

Komornik

ZGX1173

Firma zatrudni INŻYNIERA MECHANIKA

do działu przygotowania produkcji.

Wymagania:
- znajomość obsługi komputera oraz programu CAD,
- chęć podnoszenia kwalifikacji,
- dyspozycyjność,
- mile widziana znajomość języka niemieckiego lub angielskiego.

Informacja tel.: (068) 325 66 10, 325 60 00.

CGX04927

Promocja Wiosenna
TYLKO 2555 zł brutto

ZESTAW KOMPUTEROWY
PENTIUM II CE 466A MHZ
PAMIĘĆ 32 RAM, CD ROM, HDD 6.4 GB, SVGA 8MB AGP KARTA DŹWIĘKOWA, MONITOR 15" – CYFROWY
RATY: pierwsza wpłata 0 zł, 24 raty po 152 zł, 36 rat po 116 zł
Gorzów Wlkp. – HIT – ul. Górczyńska 19, tel. 729 97 73
Gorzów Wlkp. – OPTIMUS – ul. Pocztowa 1, tel. 720 50 15

HOX01352

RADIO TAXI - "BIS"
919
DOJAZD BEZPŁATNY

01BIS

ZAKŁADY MIĘSNE "TARGED" Sp. z o.o.
66-210 Zbąszynek
ul. PCK 28
tel. 068/ 384-94-49
fax 068/ 384-99-83

POLECAMY:
* mięsa wieprzowe i wołowe
* wędliny, wędzonki i salami

Zapraszamy do sklepów z naszym znakiem: w Zielonej Górze, Żarach i Świebodzinie

2359R00

AGENCJA MIENIA WOJSKOWEGO
Oddział Terenowy w Gorzowie Wlkp.,
al. 11 Listopada 91, 66-400 Gorzów Wlkp.,
tel. 095-725 02 00, fax 095-728 05 66
http://www.amw.com.pl, e-mail:mienie@gorzow. amw.com.pl

Oferuje do sprzedaży w KOŻUCHOWIE przy szosie w kierunku Żagania, około 1 km od centrum miasta
budynki warsztatowe i budynek garażowy o łącznej powierzchni użytkowej 683,3 m kw. wraz z uzbrojonym terenem o powierzchni 3.042 m kw.
cena: 134.000,00 zł.

Przetarg odbędzie się **15 maja 2000 r.** w siedzibie OT AMW w Gorzowie. Termin wpłaty wadium upływa 11 maja 2000 r. Przed przystąpieniem do przetargu należy bezwzględnie zapoznać się ze szczegółowymi warunkami podanymi w pełnym ogłoszeniu o przetargu.
Dodatkowe informacje można uzyskać pod numerem telefonu (095) 7 250 200.
ZAPRASZAMY!

H0001618

Zarząd Gospodarczego Banku Spółdzielczego

w Gorzowie Wlkp.
zawiadamia członków, że 12.05.2000 r. o godz. 17.00 w Gorzowie Wlkp. w Sali Sesyjnej Urzędu Miejskiego odbędzie się ZEBRANIE GRUPY CZŁONKOWSKIEJ.

IGX01284

USŁUGI

TELEWIZORY – naprawy domowe – Piloty – Zielona Góra – 3275183.
1006R00

ROLETY, MARKIZY, ŻALUZJE, MOSKITIERY. CZYSZCZENIE żaluzji. „MARBO", Zielona Góra, Krakusa 31a, tel. 3268603. RATY.
10P

ROLETY zewnętrzne – „PASTEL-COLOR" – produkcja – montaż. Zielona Góra, ul. Łużycka 22, 3268275.
1640R00

PRALKI – serwis. 068-3200047.
1366P

„STANLEY" – GARDEROBY, SZAFY WNĘKOWE z drzwiami przesuwnymi, składanymi, uchylnymi. Autoryzowany Dealer PHU „KESZEL". Zielona Góra, Dąbrowskiego 15, tel. 3244160.
13P

OKNA PCV, MARKIZY, ROLETY – produkcja, montaż. „DOMLUX", Zielona Góra, Sikorskiego 88, 3204705.
14P

PRALKI – naprawa. 068-3241077.
1630R00

DŁUGI profesjonalny odzysk. 068-3770017, 0604422784.
1735R00

ŻALUZJE pionowe – poziome – „PASTEL-COLOR" – produkcja – montaż. Zielona Góra, Łużycka 22, tel. 3268275, 3265662.
1641R00

„BOPOL" – najtańsze roletki materiałowe, markizy, rolety, żaluzje, tapicerka drzwi. 068-3208400.
1649R00

SERWIS televideo-audio, kamery, monitory, kineskopy. „TON COLOR", 068-3272884.
1650R00

OGÓLNOBUDOWLANE. 0603566568.
1LOX314

MASZ kłopot z dłużnikiem? Zadzwoń: 068-3772381, 3770031, 0603645531, 0603645532.
1836R00

TELEWIZORY – naprawy domowe. Zielona Góra, 3272884.
1P

REMONTY od A – Z. 0603950280.
2237R00

STOLARSKIE, 068-3526194.
2323R00

ROLETY zewnętrzne aluminiowe z montażem 198,-/m kw. 095-7481047, 0605081427.
2332R00

ŻALUZJE, rolety – najtaniej, (095) 7481047, 0605081427.
2333R00

DEZYNSEKCJA, deratyzacja. 068-3204015.
CGX00104

JUNKERSY – kuchenki – montaż – naprawa. 068-3208482.
CGX02334

MAXPOL montaż central telefonicznych, sieci teleinformatycznych, serwis Panasonic. Zielona Góra, ul. Kożuchowska 15a, tel. 3244461.
2066R00

ANTENY – montaż. 068-3260769.
CGX02729

JUNKERSY – naprawa. 068-3264545.
CGX02874

CZYSZCZENIE podciśnien. wykładzin, dywanów, tapicerki. 068-3254153.
CGX02974

CZYSZCZENIE podciśnien. dywanów, tapicerki. 068-3235321.
CGX03140

PRALKI (wszystkie) – naprawa. 068-3242014, 0602172858.
CGX03611

WITRAŻE, lampy. 068-3233675, 0603440071.
CGX03639

BUDOWA domków, remonty pod klucz. Tel. 0502038747.
CGX03694

TRANSPORT 1-18T, przeprowadzki, ceny konkurencyjne. 068-3244032, 0601550699.
CGX03793

HYDRAULIK „złota rączka". 068-3253094.
CGX03875

ROLETY, żaluzje. „NEWAL", Tylna 3, 068-3257175.
CGX03626

CZYSZCZENIE żaluzji pionowych. 068-3264176.
CGX03955

DKT transport. 0603136325.
CGX03956

TRANSPORT busem 1 tona. 068-3269870.
CGX03969

PRZEPROWADZKI. 068-3206139.
CGX04010

GLAZURA. VAT. Tel. 068-3204148.
CGX04106

MAGLOWANIE. 068-3206063.
CGX04172

CIESIELSTWO, dekarstwo. 0606922675.
CGX04204

PRZEWOZY 8 osób – kraj, zagranica. 068-3200325, 0603382814.
CGX04214

BUDOWLANE, instalacyjne. 068-3247488, 0603078017.
CGX04221

NAGROBKI granitowe – tanio. Zielona Góra, Działkowa 19, 068-3264466 w. 233.
CGX04371

BUDOWLANE. 068-3275150.
CGX04377

OCIEPLANIE domów. 068-3275150.
CGX04378

PRACE ciesielskie, dekarskie. 068-3275150.
CGX04379

STOLARNIA wykona schody, drzwi, okiennice, ogrodzenia, itp. 068-3851448.
CGX04434

CZYSZCZENIE, trzepanie dywanów, tapicerki. 068-3262452.
CGX04567

AUTOBUS 18 osobowy – wynajem – kraj – zagranica. tel. 068-3270802.
CGX04603

TANI transport. 068-3201223, 0603632925.
CGX04626

ELEKTRYK – solidnie. 068-3233867, 0603602494.
CGX04699

NAGROBKI granitowe – 15 kolorów. Zielona Góra, Dolina Zielona 46b, tel. 3249109, 0606760068.
KGX03933

OGRZEWANIE podłogowe, c.o., wod-kan, gaz, projekty – solidnie. VAT. Tel. 068-3241611, 0601882335.
CGX04729

MALOWANIE, szpachlowanie, regipsy, glazura. Tel. 068-3855819, 3851682.
CGX04765

INSTALACJE grzewcze wod-kan. Tel. 068-3231231.
CGX04871

UKŁADANIE polbruku. 0605578907.
CGX04882

REMONT piecy kaflowych. 0605578907.
CGX04883

POLSAT2 CYFROWY * telewizja bez abonamentu * raty * 068-3268410.
KGX04499

TELEWIZORÓW naprawy domowe. Zielona Góra, tel. 3262156.
CGX04916

ZAKŁAD Ogólnobudowlany: remonty, wykańczanie, łazienki pod klucz, instalacje sanitarne, c.o., dekarstwo. Wytnij, zachowaj. Tel. 0601761723.
CGX04947

MALOWANIE, tapetowanie. 068-3258168.
CGX04952

KOŁDRY z puchu i półpuchu. 068-3256427.
CGX04963

ANTENY WIZJATV * CYFRA +; instalacje. Al. Zjednoczenia 90 („HOBBYLAND"), 068-3268550, 0605270443.
COX04022

TAPICERKA, boazeria drzwi, montaż zamków, obudowa balkonów. 068-3262606, 3232826.
COX04415

ROLETY zewnętrzne aluminiowe – 190 zł/mkw. „WELPOL", Zielona Góra, 068-3204033, Gorzów, 095-7239907, Krosno, 068-3835575.
COX04693

PRZEPROWADZKI. 095-7295900.
HGX00074

ŻALUZJE, markizy, rolety. Producent „Baz-Art", Gorzów, Chrobrego 31, tel./fax 095-7224463.
HGX00743

ŻALUZJE, rolety. Producent „Vertikal"Gorzów, Kossaka 1, 095-7353623.
HGX01187

PRZEPROWADZKI. 095-7228196.
IGX00936

BUDOWA domów – każda technologia i system. 095-7298265, 0601776864.
IGX01001

ŻALUZJE – tanio. 095-7350989.
IGX01012

CYKLINOWANIE. Gorzów, 7311578.
IGX01172

DEKARSTWO. 068-3849576.
SWV127

OCIEPLENIA budynków, ogólnobudowlane. 0606924542, 095-7207335.
IGX01188

PRZEWOZY 9-osobowe. 068-3268634, 0601565007.
KGX02741

PRZEWOZY 8-osobowe. 0601557779.
KGX02968

ZABIORĘ ładunek – kierunek Warszawa. 0601557779.
KGX02971

ANTENY – montaż. 068-3207229.
KGX02989

POLBRUK granit, układanie. Tel. 068-3275897.
KGX03183

DEKARSTWO, izolacje termiczne. 0601583597.
KGX03335

MALOWANIE, tapetowanie. 068-3209731.
KGX03357

ZAMKI Gerda, tapicerka, boazeria, wstawianie drzwi. 068-3201240.
KGX03409

NAPRAWA lodówek, zamrażarek, pralek. 068-3265624, 0603897916.
KGX03662

TRANSPORT iveco 1t. 0603523377.
KGX03812

GLAZURA, hydraulika. 068-3763700.
KGX03915

PRZEZWAJANIE silników i naprawa sprzętu AGD. Zielona Góra, Partyzantów 10, 3208787.
KGX04085

INSTALACJE elektryczne. 068-3233306.
KGX03936

CYKLINOWANIE bezpyłowe, układanie podłóg. Tel. 068-3204738.
KGX04134

LODÓWKI, zamrażarki – naprawa. 068-3201634.
KGX04298

HERBALIFE. 068-3235356.
KGX04302

MALOWANIE, tapetowanie, panele. 0605313990.
KGX04329

ELEWACJE strukturalne, wysoka jakość, rachunki VAT. Tel. 068-3272532.
KGX04344

DOCIEPLENIA, tynki strukturalne. 068-3267067.
KGX04386

ODKURZANIE centralne – montaż, doradztwo. 068-3241611, 0601882335.
KGX04407

SZPACHLOWANIE, malowanie, regipsy. 068-3213265.
KGX04455

INSTALACJE sanitarne, elektryczne. 068-3235705, 0603798519.
KGX04457

DEKARSTWO – tanio. 0606688061.
KGX04484

UKŁADANIE, bezpyłowe cyklinowanie podłóg, panele. 068-3204374, 0601570917.
KGX04501

TRANSPORT 1-24, kraj – zagranica. AUTOR – 068-3227010, 3257521.
KGX10919

OKNA, rolety, żaluzje – tanio. Zielona Góra, Jedności 68. Tel. 068-3255476.
NGX584

SCHODY, inne stolarskie. Tel. 068-3567646.
NGX612

OCIEPLANIE budynków – tanio. 068-3561174.
NGX636

PAPY termozgrzewalne – solidnie. 068-3884154, 0603521336.
NGX647

SZPACHLUJĘ, regipsy – 068-3757367.
ZGX1204

SZKLARSTWO – Żary. 068-3748729.
ZGX1268

LOKALE

KRAWCZAK – Licencjonowana Agencja Nieruchomości – KUPIECKA 57 – Zielona Góra. Tel. 3242026, 3242027.
1042R00

„BONus" Nieruchomości. Zielona Góra, ul. Kupiecka 21. Tel. 3246087, 3202107.
1635R00

FAKTOR – CENTRUM OBROTU NIERUCHOMOŚCIAMI – REJA 8 – ZIELONA GÓRA 3247327, 3247328.
1639R00

LOKALE – mieszkania. „DOMENA" 068-3272644.
1645R00

„LOCUM" – mieszkania, domy, działki, lokale, Jedności 5, 068-3245046.
1655R00

NOWE mieszkania, centrum – do wynajęcia. 068-3242638.
CGX04814

IMMOBILIA – domy, mieszkania, lokale – 068-3272011, 3246316.
1804R00

M-3, M-4 kupi „APARTAMENT "068-3257007.
1885R00

DWUPOKOJOWE – nowe bloki – sprzedam. 068-3257007.
1895R00

SPRZEDAJESZ mieszkanie – skontaktuj się z TERRĄ, ul. Żeromskiego 4, tel. 068-3272217, 3247277.
1897R00

U nas kupisz mieszkanie – TERRA, tel. 068-3272217, 3247277.
1898R00

WYNAJEM! 068-3280331.
2018R00

KAPLA & STANKIEWICZ – mieszkania, domy, al. Niepodległości 10, 068-3280331.
2019R00

NIERUCHOMOŚCI LIBRA Świebodzin oferuje domy, mieszkania, działki. 068-3827715, 0603885311.
2208R00

APARTAMENT - RADZIŃSKI nieruchomości (licencja UMiRM nr 148) Gorzów, Wetniany Rynek 12, Kos. Gdyńskich 16, 7224471, 7359990. IGX961

NOWE M-2 i M-4 – ul. Słowacka sprzeda BONus 068-3246087.
2298R00

LOKAL biurowy 50m kw. – centrum – do wynajęcia, tel. 068-3202107.
2301R00

SPRZEDAM mieszkanie 36,7m kw. w Zielonej Górze, osiedle Zacisze, parter, tel. 0601668916.
2338R00

ATRAKCYJNE M-4 – okazja – sprzeda „Apartament" 068-3277007.
2343R00

NOWY lokal (os. Pomorskie) – do wydzierżawienia. 068-3209207.
CGX03540

MIESZKANIE własnościowe 61,5 mkw., 3 pokoje, Zachodnia, 120000 zł, wolne w dniu sprzedaży. Tel. 068-3255138.
CGX04321

LUKSUSOWE lokale, ścisłe centrum 200, 220 mkw. – do wynajęcia. 068-3242638.
CGX04815

KUPIĘ pilnie kawalerkę. 068-3232090.
CGX04766

POSZUKUJĘ lokalu, ok. 80 mkw. – na sklep. 068-3264622.
CGX04848

KAWALERKA z telefonem do wynajęcia. Tel. 068-3262694, po 16.00.
CGX04889

SPRZEDAM mieszkanie 57 mkw. – 3 pokoje + garaż. Zielona Góra, Owocowa. 068-3254722, po 18.00.
CGX04890

SPRZEDAM mieszkanie 52 mkw. parter. Tel. 068-3241621.
CGX04893

M-4 62 mkw. – Czerwieńsk – pilnie sprzedam. Tel. 0606574856.
CGX04896

M-4 parter, blok – kupi „LOCUM". 068-3245046.
CGX04898

ATRAKCYJNE lokale, mieszkania do wynajęcia. „LOCUM". 068-3245046.
CGX04899

M-3, wieżowiec, Ip, 60000zł. Tel. 068-3202125.
CGX04904

MIESZKANIE 80 mkw., Śląska w Gubinie – sprzedam, zamienię na Zieloną Górę, wynajmę. 068-3256688.
CGX04953

MIESZKANIE dwupokojowe (Zielona Góra, Kokosowa) – do wynajęcia. 068-3256688.
CGX04954

M-2, 33 mkw. – zamienię na większe. 068-3236464.
CGX04958

KAWALERKA – do wynajęcia. 068-3264735.
CGX04962

KUPIĘ mieszkanie 3-pokojowe parter w Zielonej Górze. DOMENA, 068-3272644.
COX04934

POSIADAMY do wydzierżawienia w m. Gorzów Wlkp pomieszczenia: biurowe, magazynowe, warsztatowe z kanałami, instal. pneumat., co wod.-kan., telefon. Niskie opłaty. 095-7228036-38.
HGX01259

APARTAMENTY, mieszkania, lokale użytkowe - na sprzedaż. Gorzów, Kombatantów 34, (IV piętro), tel. 095-7240809; 0601875300.
HGX01387

LOKAL 100m kw. (centrum Zielona Góra) – do wynajęcia. 095-7239491 (wieczorem); 095-7172703.
HGX01542

MIESZKANIE (Mieszka I, parter) przekwalifikowane na lokal użytkowy (komplet projektów i zezwoleń) – sprzedam. Gorzów, 0601569434.
HGX01579

CICHOCKI – NIERUCHOMOŚCI – Świebodzin, Piłsudskiego 13/1, 068-3825912, 0601442623 – sprzedaż – kupno – wynajm.
KGX03170

M-2 od 29 mkw., M-3 od 36 mkw., M-4 od 61 mkw., M-5 od 66 mkw., M-6 od 85 mkw. – sprzeda „LOCUM" – 068-3245046.
KGX03889

LOKAL użytkowy do wynajęcia. Tel. 068-3256347, po 15.00.
KGX03991

MIESZKANIA – Świebodzin – okolice od 31000 zł – sprzeda CICHOCKI – 068-3825912.
KGX04113

MIESZKANIE M-4, (Monte Cassino), pierwsze piętro, 80000 zł – sprzedam. Tel. 0606391952.
KGX04285

M-3 do wynajęcia. 068-3232890.
KGX04466

WYPOSAŻONE biuro z telefaksem od zaraz do wynajęcia. Tel. 068-3271674.
KGX04489

POKÓJ do wynajęcia. Tel. 068-3271674.
KGX04490

ATRAKCYJNE M-2 – 32 mkw., M-4 – 56 i 62 mkw. sprzedam INTER – BIURO tel. 068-3202371.
KGX04493

MIESZKANIE 1-pokojowe, osobne wejście – do wynajęcia – tanio. Zielona Góra, Pszenna 39.
KGX04511

LOKAL do wynajęcia na działalność. Tel. 068-3270177.
KGX04537

MIESZKANIE do wynajęcia. Tel. 068-3209622.
KGX04538

MIESZKANIA – sprzedaż, nowe osiedle Milenijne, 1870 zł mkw. kredyty, 068-3204400, 0601762800.
KOX02074

SPRZEDAM mieszkanie własnościowe, 3 pokoje z telefonem – Kożuchów. Tel. 068-3554592.
NGX639

ZABUDOWA szeregowa, stan surowy sprzedam lub zamienię na mieszkanie. 0601689962.
SWV236

SPRZEDAM mieszkanie – Świebodzin. 0605537764.
SWV237

SPRZEDAM M-3 Żary. 068-3743322.
ZGX1129

MIESZKANIA do wynajęcia w Żarach ul. Ludowa 72. Wiadomość: tel. 3748622.
ZGX1245

NOWY lokal 4 km od granicy, 60 mkw. pod działalność handlowo – usługową – do wynajęcia (lub współpraca). Tel. 068-3753608.
ZGX1271

MOTORYZACYJNE

AUTA do remontu – kupię, 0602599678.
01011P

POWYPADKOWE skupujemy – 0601646274 Żary.
0111P

ROZBITE, spalone – kupimy, 068-3207476.
1112P

POWYPADKOWE – kupię. 0601624184 – Gorzów.
1113P

AUTA powypadkowe, osobowe, dostawcze – kupię. 0604997422 – gotówka.
1114P

SPALONE, rozbite – kupię, 090654788 Gorzów.
1115P

AUTA powypadkowe do remontu – kupię. 0604520669.
1116P

KAŻDY powypadkowy kupię 0602222709 – Zielona Góra.
1117P

AUTOSZYBY, Zielona Góra, Urszuli 10, 3272730, 3272602.
1245R00

AUTOSZYBY, Gorzów, Wiatraczna 41, 7239927, 7239929.
1246R00

AUTOGAZ – samochodowe instalacje gazowe. Raty. Krępa 34, tel. 3211283.
1648R00

AUTOALARMY, blokady, radia. Elektronika samochodowa. Lechitów 2, tel. 068-3207085.
1651R00

TŁUMIKI, amortyzatory, katalizatory, magnetyzery, części samochodowe – hurt – detal – montaż. „FUŁAWKA", Zielona Góra, Kożuchowska 32, 068-3271038, Kożuchów, Nowosolna 24a, 068-3552485.
1680R00

POWYPADKOWE, spalone kupię. 0602726296.
1837R00

SPALONE, rozbite kupię. 0602282830.
1838R00

AUTOALARMY, blokady, zamki centralne, Racula, Głogowska 10 (1000 m za stadionem żużlowym), tel. 068-3275256, tel. dom. 3275552. Pranie tapicerki.
CGX03181

AUTOGAZ – montaż – sprzedaż hurtowa – raty. Stara Woda, 0601669684.
CGX03568

AMORTYZATORY, tłumiki, katalizatory – sprzedaż – wymiana. AUTO CENTRUM, Zielona Góra, Zacisze 5a, tel. 3270530, 3246660.
CGX03612

AUTOSZYBY – Zielona Góra, Dolina Zielona 19, 068-3242815.
CGX03939

ADAX – bagażniki do przewozu rowerów. Prosta 11, 068-3272465 w. 35.
CGX04563

OPLA kadetta 1.4i, 1991 – sprzedam. Tel. 0605920619, 068-3247114.
CGX04895

TOYOTA carina E, 1993 – sprzedam. 068-3203545.
CGX04923

AUDI 100 2.0D, 1987, 12900 zł – sprzedam. Tel. 068-3278358.
CGX04950

ESCORTA 96, 1800TDI – zamienię na tańszy. 068-3236464.
CGX04959

SPRZEDAM poloneza trucka, 1994. Tel. 068-3231335.
CGX04961

HAKI holownicze – montaż, sprzedaż. Tel. 068-3843331.
COX03790

AUTOHAKI. Jenin, 095-7510127.
HGX01082

SPRZEDAŻ olejów – wymiana gratis. Zielona Góra, Kręta 2.
COX04406

SZYBERDACH. Jenin, 095-7510127.
HGX01083

CIĄGNIKI siodłowe: jelcz 317D, kamaz i liaz z wywrotem + naczepa 25t; kamazy samowyładowcze i skrzyniowe; przyczepę D-83, HL 8011 i naczepy NS 180 i ND 160 (niskie ceny) . 095-7228036-38.
HGX01258

CITROENA AX 1,0 (1993) – sprzedam. 095-7615299.
HGX01515

FORDA escorta 1,3 (1992) – sprzedam. 095-7615299.
HGX01516

FIATA ducato – okazyjnie sprzedam. 095-7295900.
HGX01594

RENAULT 19 (1994) – SPRZEDAM. 095-7633457.
HGX01603

TARPANA (1985) – sprzedam. 095-7213047; 0502048644.
HGX01604

TOP-JAAN – autoszyby, haki. Gorzów, 095-7202017, Słubice, 095-7580815.
IGX00939

AUTOGAZ – montaż, sprzedaż części, raty. 095-7202132.
IGX01039

WYJAZDY po samochody do Niemiec – transport, wybór 1100 aut. 095-7294411; 0601708772.
IGX01157

RENAULT megane 1997, vw vento 1992, betoniarkę 250 – sprzedam. 095-7632456.
IGX01228

AUTOGAZ. 095-7170793, 0604217675.
IGX01230

OPLA kadetta 1980 + 50% części zamiennych – tanio sprzedam. 095-7478084.
IGX01270

MAZDĘ 323 1,3 16V sedan 1992, czerwona, serwisowana, uszkodzony tył, sprawna – sprzedam. 095-7290873.
IGX01279

PRZYCIEMNIANIE autoszyb tytanem jak klimatyzacja. 0603293991.
KGX03256

AUTOGAZ – montaż – serwis – raty. Zielona Góra, Dąbrowskiego 45, 068-3246281, 0604337294.
KGX03361

USZKODZONE skupuję. Tel. 0603197556.
KGX03798

AUTO-GAZ – montaż – raty. Zielona Góra, Lechitów 3, 3207093.
KGX03831

MECHANIKA pojazdowa. Zielona Góra, Lechitów 3, 3207093.
KGX03832

MAZDĘ 626, 1992 – sprzedam. Tel. 068-3256347, po 15.00.
KGX03992

OKAZJA! Komfortowa mazda xedos 9, 1995, V6, 2500 cc, bogate wyposażenie, stan bardzo dobry. Cena! 42000zł. Tel. 0601782444.
KGX04361

IVECO 135-14, 1991, ładowność 8000 kg, izoterma, winda 25000 km – sprzedam. Tel. 068-3213314.
KGX04443

AUTOELEKTRYK – samochody osobowe – Zielona Góra, ul. Zacisze.
KGX04452

SPRZEDAM forda escorta XR3i na części. Tel. 0606871147.
KGX04524

AUTO – KOMIS, zamiany, raty – Żary, Okrzei 9, 3742797.
ZGX1011

SPRZEDAM, zamienię stara 1987, cena 4000 – 068-3744295.
ZGX1267

AUTOGAZ, autoalarmy raty – Żary, Krótka 22, 3745823.
ZGX889

WINO-GRONKA

SZPETNA GÓRA

Tuż za Centrum Biznesu znajduje się budynek, w którym mieści się rozdzielnia prądu. Nie wiadomo czemu z jednej strony została ona podsypana ogromną górą piachu. Taki obraz szpeci otoczenie już od dłuższego czasu. Nikt nie kwapi się do usunięcia piasku, bo przecież... z tyłu nic nie widać. Czyżby ochrona przeciwpożarowa?

Nie siedź w domu

■ Klub Turystyki Kolarskiej PTTK „Lubuszanie '73" zaprasza jutro na wycieczkę rowerową do malowniczego rezerwatu Bukowa Góra. Trasa liczy 50 km i wiedzie przez Zatonie, Ługi, Otyń, Bobrowniki i Droszków. Podczas postoju nad Odrą zaplanowano ognisko z kiełbaskami. Uczestników poprowadzi **Kazimierz Madejski**. Powrót o godz. 16.00.

■ Poniemieckie schrony są główną atrakcją jutrzejszej pieszej wyprawy organizowanej przez Koło PTTK „Morena". Na kilkunastokilometrową trasę należy zabrać prowiant, latarki, min. 50 m sznurka, białą kredę, wskazany są też aparat fotograficzny, mapa i busola. Zbiórka o godz. 9.30 przy ostatnim wagonie pociągu do Głogowa. Powrót przewidziano na godz. 17.30.

■ Działający przy Zespole Szkół Elektronicznych Szkolny Klub Turystyczny PTTK zaprasza w niedzielę na wycieczkę rowerową. Trasa wiedzie z Zielonej Góry przez Przylep, Czerwieńsk, Brody do Sulechowa. Na chętnych przed „elektronikiem" (ul. Staszica 2) o godz. 10.00 będzie czekał **Szymon Łata**

■ Oddział Miejski PTTK organizuje 3 maja wycieczkę, która prowadzić będzie niebieskim szlakiem, od ul. Wyspiańskiego po okolicach Zielonej Góry. Zbiórka uczestników – na dworcu PKP o godz. 10.45. Wycieczkę poprowadzi **Agata Kowalewska**. Przewidywany powrót ok. godz. 16.00.

(gota)

Mury do góry

Niedługo okolice ul. Batorego będą przypominać wielki plac budowy.

Jeszcze w tym roku w rogu między ul. Batorego i Trasą Północną ma powstać hipermarket francuskiej sieci Auchan. Będzie to największy obiekt handlowy w Zielonej Górze – o powierzchni około 10 tys. m kw. W tym tygodniu Urząd Miejski wydał inwestorowi – firmie z Piaseczna pod Warszawą – pozwolenie na budowę.

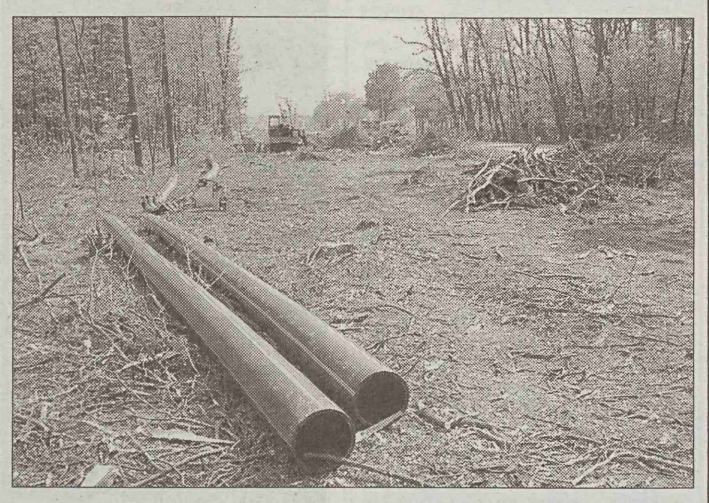

Drzewa padły, bo idzie wodociąg

Inwestycję na przedłużeniu ul. Batorego zapowiada także Regionalne Towarzystwo Budownictwa Społecznego. Między granicą administracyjną miasta a wsią Łężyca, już na terenie gminy wiejskiej Zielona Góra, planuje w tym roku budowę mieszkań czynszowych. Mają być one początkiem budowy nowego osiedla Czarkowo dla kilku tysięcy ludzi.

Zastępca wójta **Mariusz Zalewski** twierdzi, że choć inwestorem nie jest gmina, zarząd gminy utożsamia się z planami budowy osiedla. – Z zapowiedzi wynika, że będzie to jedno z największych osiedli na naszym terenie. W miarę naszych możliwości i kompetencji będzie próbowali pomóc inwestorom w realizacji planów. Bo taka inwestycja może nakręcić koniunkturę w gminie – dodaje M. Zalewski.

Niedawno przy ul. Batorego wycięto fragment lasu. Jak wyjaśnia zastępca prezydenta miasta **Zenon Bambrowicz**, związane jest to z doprowadzeniem wody do mieszkańców obecnego osiedla na tzw. ogrodnictwie.

– Chodzi o włączenie tego rejonu miasta do miejskiej sieci wodociągowej – mówi Z. Bambrowicz. – Inwestycja ta była zapowiadana już dwa lata temu, bo jakość wody głębinowej, z której korzystają mieszkańcy, pozostawia wiele do życzenia.

(pkk)

Fot. TOMASZ GAWAŁKIEWICZ

Z okazji Międzynarodowego Dnia Tańca dziś w Hali Ludowej można będzie podziwiać „Zielonogórski pejzaż taneczny" – występy kilkunastu zespołów i grup działających w mieście.

Pejzaż taneczny

Impreza organizowana przez Zielonogórski Ośrodek Kultury „Amfiteatr"' składa się z dwóch części. W pierwszej – początek o godz. 16.00 – zobaczymy zespoły uprawiające taniec współczesny, wśród nich grupy Centrum Tańca Współczesnego, działającego przy Wyższej Szkole Pedagogicznej, Teatr Tańca Współczesnego Saga i Studio Tańca Współczesnego Tagim.

W drugiej części koncertu, która rozpocznie się o godz. 18.00, wystąpią: Klub Rock & Rolla Mega Dance, Studio Tańca i Ruchu Fermata, Szkoła Tańca Animator, Studio Tańca Trans – formacje Pamp i Spoko, Zielonogórski Klub Rock & Rolla Akrobatycznego Bugs, Dziecięcy Klub Taneczny Fart, Szkoła Tańca Gracja, Studio Dance Club, Lubuski Zespół Pieśni i Tańca oraz Zespół Pieśni i Tańca Maki.

(kid)

Remont amfiteatru przebiega w ekspresowym tempie. Obiekt przygotowywany jest do I Festiwalu Piosenki Zjednoczonej Europy. Wykonawca zapowiada, że zakończy pracę 15 maja. – Prace przebiegają zgodnie z harmonogramem – mówi prezes firmy Ekobud Zbigniew Mocek. Obecnie kończy się remont zadaszenia nad sceną i dachu budynku. Zostały wzmocnione ściany oporowe, remont sanitariatów zaawansowany jest w 80 proc., a do naprawy została jeszcze połowa ławek na widowni. Ostatnim etapem będzie naprawa sceny. Drugą część remontu zaplanowano na przyszły rok. Być może powstanie wówczas zadaszenie nad całą widownią. (pkk)

Fot. TOMASZ GAWAŁKIEWICZ

Bez poślizgu

Spalenie się starej noclegowni dla bezdomnych nie opóźni budowy nowej. Rzecznik Zarządu Miasta uważa, że wykonawca może nawet wcześniej oddać do użytku obiekt.

Od kilku miesięcy wiadomo, że nowa noclegownia powstanie obok starej. Tak jak już informowaliśmy, stara spłonęła. Rzecznik Zarządu Miasta **Tomasz Burchardt** uważa, że nie będzie to miało żadnego wpływu na rozpoczęcie i zakończenie inwestycji: – Być może czynności w sprawie pożaru prowadzić będzie na miejscu prokuratura, ale nie powinno to przeszkodzić wykonawcy.

Jest nim zielonogórska spółka Prestobud, która wygrała przetarg na budowę noclegowni. Ma na to 22 tygodni. – Pożar ani nie opóźni, ani nie przyspieszy prac – mówi szef Prestobudu **Błażej Zdzisław Cichy**. – Szkoda tylko, że spaliło się wszystko, bo można było np. wykorzystać część materiałów z rozbiórki.

(pkk)

Bezpłatny telefon do GL
0-800 16 00 16
od 9.00 do 12.00

■ Na wzgórzach winnych młodzież spaceruje z dużymi psami bez kagańca. Dowód kompletnej bezmyślności i zagrożenie dla spacerujących.

■ Kto zajmie się uporządkowaniem spraw związanych z utwardzeniem drogi w Krępie? Do tej pory prace są wykonane niedbale, a pieniądze przecież wspólne.

■ Na trawniku przy kościele pw. Św. Jadwigi i hotelem parkują samochody. Nie jest to bynajmniej parking, a ja naliczyłam we wtorek 13 aut.

■ W II Oddziale PKO przy Powstańców Warszawy nie można sprawdzić stanu konta, ponieważ urządzenie do drukowania wyciągów jest nieczynne. Przyczyna? Słodka tajemnica bankowców, nikt jej nie chce zdradzić.

■ Jako mieszkanka ul. Zachodniej 33-43 domagam się obecności straży porządkowej , która podobno w mieście istnieje. Droga wewnętrzna prowadząca do SP 19 jest zastawiona samochodami wbrew przepisom.

■ Słowa uznania dla pani, która przeprowadza dzieci z os. Zastalowskiego przez ul. Batorego. Rodzice są spokojni, dzieci zadowolone, a na jej znak i autobus poczeka na spóźnialskich.

■ Oskarżenia bezdomnych o nietolerancyjność sąsiadów są bezzasadne. Tylko my wiemy, co robią, gdy nie są wpuszczani do noclegowni. W godzinach przedpołudniowych z obawą myślimy o dzieciach, które są same w domu. One też boją się takich „gości".

■ Czy to prawda, że przy ul. Reymonta powstanie wieża telefonii? Nieoficjalnie dowiadujemy się, że ma być zlokalizowana przy stacji meteorologicznej.

■ Dlaczego MZK nie bierze pod uwagę dzieci dojeżdżających z Jędrzychowa do Gimnazjum nr 2 przy ul. Św. Cyryla i Metodego? Zmiana rozkładu zdezorganizowała dzieciom dzień. Plan lekcji był ustalany przed zmianą rozkładu, natomiast teraz dzieciaki czekają na „dwójkę" około godziny.

■ Mniejsza ilość skarg na SOP (tekst pt. Strefa ograniczonego protestu, „GL" z 26 bm.) jest po prostu spowodowana bezsilnością klientów. Przykładem niech będzie jedno miejsce parkingowe dla inwalidy w śródmieściu na ul. Drzewnej czy pl. Pocztowym.

■ Dlaczego Urząd Pracy czynny jest od 9.00 do 14.00? Kolejki nie mobilizują poszukujących pracy.

■ Wiosenne deszcze zrobiły spustoszenie na ul. Brzozowej (przy Kożuchowskiej). Ulica zapomniana przez wszystkich – nawet nie jest oświetlona.

(kim)

Spotkania 1 maja

■ Rada Miejska SLD zaprasza w godz. 11.00-16.00 na stadion przy ul. Sulechowskiej. Będzie można podziwiać pokazy sztuk walk, żużlowców, spadochroniarzy. Będą spotkania z politykami SLD. Przewidziano kiermasz odzieży dżinsowej i zabawę taneczną.

Przed festynem, o 10.30 – uroczyste złożenie kwiatów pod pomnikiem na pl. Bohaterów.

■ Piknik rodzinny absolwentów Szkoły Rodzenia rozpocznie się o godz. 12.30 na terenie Muzeum Etnograficznego w Ochli.

(kb)

Koszałek na deskach

Nagrodą całego przeglądu będzie dyplom z piórem Koszałka. Zaprezentuje się kolejno 15 zespołów.

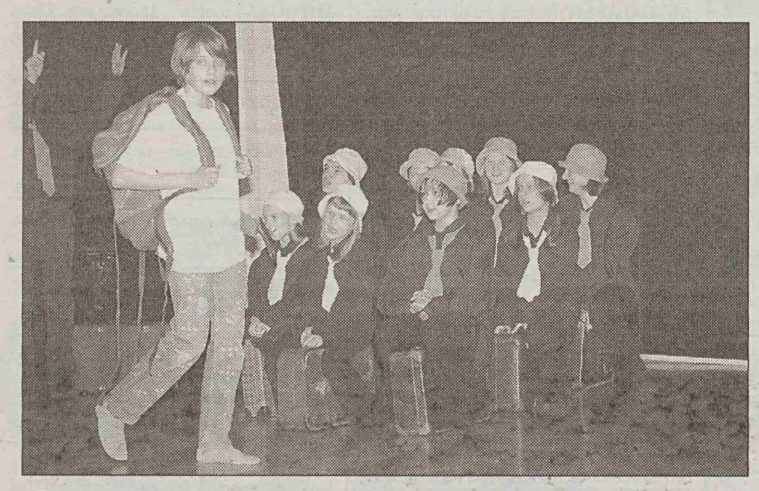

W ramach przeglądu dziecięcej twórczości teatralnej „O Złote Pióro Koszałka" na scenie Wojewódzkiej i Miejskiej Biblioteki Publicznej zaprezentował się w środowe popołudnie teatr Pierrot i teatry działające przy filiach nr 9 i 11 WiMBP. Do przeglądu zgłosiło się 15 zespołów. Finał odbędzie się 23 maja.

(kb)

Fot. RYSZARD POPRAWSKI

MARIA KOZŁOWSKA, uczennica Gimnazjum nr 6, aktorka Pierrota:

– W teatr bawię się od przeszło czterech lat. Moim marzeniem jest studiowanie w szkole aktorskiej. Tekst naszej sztuki napisał Edward Gramont, reżyserii podjęła się nasza opiekunka Małgorzata Paszkier - Wojcieszonek.

JUSTYNA ŁATWIŃSKA, uczennica LO nr 3, aktorka Pierrota:

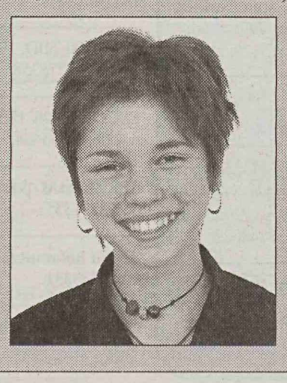

– To był mój czwarty albo piąty występ. Teatr Pierrot działa od ponad pięciu lat. Mamy na swoim koncie liczne nagrody i wyróżnienia. Co roku wystawiamy nową sztukę.

Miejskie sprawy

Zielono mi i szaro

Wiosna wybuchła całą chęcią życia. Pozimowe resztki błyskawicznie przykryła zieleń. Zrobiło się ładnie i kolorowo. Nie wszędzie jednak. Na niektóre skwery nie dotarli jeszcze pracownicy zieleni miejskiej. Jedni powiadają, że jest ich za mało, żeby w ciągu kilku ciepłych dni obskoczyć spory areał gruntów przeznaczonych pod kwiaty. Inni, że celowo nie spieszą się z tymi robotami. A to dlatego, że najwcześniej posadzone kwiaty i byliny są najpowszechniej atakowane przez złodziejaszków. Bywają wyrywane i wykopywane, by za pół darmo ponownie wprowadzone do obrotu na targowiskach ozdobić przydomowe i działkowe grządki.

Kradzieże kwiatów stały się plagą, zajęciem wprost pospolitym. O prawdziwości tego spostrzeżenia zaświadczają przerzedzone z fiołków gazony na deptaku, przy gmachach publicznych, nie mówiąc już o pojemnikach ustawionych z dala od centrów spacerowych. Jednej nocy nie przetrwały kwiaty w małych cementowych doniczkach mające upiększać wejście do nowo otwartego sklepiku na os. Wazów.

Wydaje się, że ten rodzaj złodziei w ogóle nie jest objęty jakąkolwiek obserwacją. Straży miejskiej nie ma, dając wiarę nocnym Markom, nie ma też pieszych patroli policyjnych, a przed rzadko poruszającymi się patrolami samochodowymi można się odpowiednio ubezpieczyć. Szczerze zaś mówiąc, nie wymagajmy od służb porządkowych cudów. Policja ma większe zmartwienia niż pilnowanie kwiatów. Te powinny być pod parasolem nas wszystkich i żadna ręka nie powinna się w ich kierunku wyciągnąć, z wyjątkiem wykonujących zabiegi pielęgnacyjne. Wiem, że jestem idealistą, chociaż wiem też, że nie w każdym europejskim mieście za takie stwierdzenie byłbym tak nazwany.

Nasz magistrat nigdy nie szczędził pieniędzy na upiększanie miasta. Należy mieć nadzieję, że w tym roku też się znajdą odpowiednie kwoty na żywą estetyzację. Chociaż takich klombów, jakie Zielona Góra miała za prezydentury Mamaka już chyba nigdy mieć nie będzie. Należy też być pesymistą, aby doczekała się takich ukwieconych balkonów jak za czasów pani Grzegorzewskiej. Potrafiła ona zachęcić do rywalizacji setki gospodyń domowych, z uznanymi za najwyżej ocenione przez komisje konkursowe spotkać się w Palmiarni, wypić z nimi kawę i obdarować skromnymi upominkami. Wtedy kolorowa była nie tylko wiosna, lecz także jesień. Tysiącami swoich balkonów.

ANTONI ŁUSIAK

Informator świąteczny

PONIEDZIAŁEK

■ **Handel i usługi:** Sklep rybny Kotwica al. Zjednoczenia 92 - godz. 10.00-15.00; Nomi „Dom i Ogród" al. Zjednoczenia 106 - 8.00-20.00; Arkadia ul. Morelowa 40 - 9.00-18.00; Pod Dębami ul. Podgórna - całą dobę; Kasia w Raculi ul. Głogowska - całą dobę; Pszczółka ul. Podgórna 43 - 10.00-2.00; Intermarche ul. Św. Cyryla i Metodego 10 - 9.00-22.00; Intermarche ul. Batorego 81 - 10.00-18.00; Hermes ul. Kupiecka 63 - 9.00-14.00; Hermes nocny 14.00-7.00; Delikatesy ul. Stary Rynek 17 - 10.00-18.00; sklep nr 88 Mrowisko ul. Wojska Polskiego 86 - 9.00-14.00; Mrowisko nocny - 14.00-6.00; sklep nr 25 Goplana ul. Boh. Westerplatte 10 - 10.00-15.00; U Lecha ul. Wiśniowa 46c - 6.00-24.00; Pizzeria Roma ul. Drzewna 2 (320 22 11) - 12.00-22.00; Kolor ul. Strumykowa 15 m - godz. 10.00-22.00; Kolor ul. Wyszyńskiego - godz. 9.00-21.00.

■ **Służba zdrowia:** VITA - tel. 325 59 62 (domowe wizyty, porady psychologa, zabiegi pielęgniarsko-położnicze, przewozy karetką) - 9.00-21.00.

■ **MZK**: autobusy kursują według świątecznych rozkładów jazdy.

■ **Taksówki**: Radio Taxi Zielona Góra - całą dobę (tel. 96 26); Halo Taxi - całą dobę (tel. 96 25 oraz 325 30 00); Radio City Taxi - całą dobę (tel. 96 22); Taxi Bis - całą dobę (tel. 919).

WTOREK

■ **Handel i usługi:** Sklep rybny Kotwica al. Zjednoczenia 92 - godz. 10.00-15.00; Nomi „Dom i Ogród" al. Zjednoczenia 106 - 8.00-20.00; Arkadia ul. Morelowa 40 - 6.00-21.00; Sklep meblowy Otar ul. Naftowa 4 - 10.00-14.00; Pod Dębami ul. Podgórna - całą dobę; Kasia w Raculi ul. Głogowska - całą dobę; Pszczółka ul. Podgórna 43 - 9.00-2.00; Intermarche ul. Św. Cyryla i Metodego 10 - 8.00-23.00; Intermarche ul. Batorego 81 - 9.00-21.00; Hermes ul. Kupiecka 63 - 7.00-20.00; Hermes AGD - 8.00-19.00; Hermes nocny - od 20.00 całą dobę; Delikatesy ul. Stary Rynek 17 - 7.00-22.00; sklep nr 88 Mrowisko ul. Wojska Polskiego 86 - od 20.00 całą dobę; sklep nr 25 Goplana - 8.00-18.00; sklep cukierniczy ul. Tylna 5 - 6.00-14.00; U Lecha ul. Wiśniowa 46c - 6.00-24.00; Pizzeria Roma ul. Drzewna 2 (tel. 320 22 11) - 12.00-22.00; sklepy MAR (ul. Urszuli, Zjednoczenia, Stary Rynek) - 10.00-18.00; Wina i Piwa Świata ul. Kupiecka 37 - godz. 10.00-18.00; Kolor ul. Strumykowa 15 m - godz. 6.00-22.00; Kolor ul. Wyszyńskiego 6.00-21.00.

■ **Służba zdrowia:** przychodnie rejonowe ZOZ na os. Pomorskim, ul. Skarbowej, Wyszyńskiego i Poles pełnią dyżur dla swoich pacjentów w godz. 9.00-12.00; Przychodnia Rejonowa ZOZ ul. Zamenhofa - 16.00-18.00; VITA nr tel. - 325 59 62 (domowe wizyty, porady psychologa, zabiegi pielęgniarsko-położnicze, przewozy karetką) - 9.00-21.00; Aldemed al. Niepodległości 1 - 8.00-20.00.

■ **MZK:** autobusy kursują według rozkładów obowiązujących w soboty.

■ **Taksówki**: Radio Taxi Zielona Góra - całą dobę (tel. 96 26); Halo Taxi - całą dobę (tel. 96 25 oraz 325 30 00); Radio City Taxi - całą dobę (tel. 96 22); Taxi Bis - całą dobę (tel. 919).

ŚRODA

■ **Handel i usługi:** Nomi „Dom i Ogród" al. Zjednoczenia 106 - 8.00-20.00; Arkadia ul. Morelowa 40 - 9.00-18.00; Pod Dębami ul. Podgórna - całą dobę; Kasia w Raculi ul. Głogowska - całą dobę; Pszczółka ul. Podgórna 43 - 10.00-1.00; Intermarche ul. Św. Cyryla i Metodego 10 - 9.00-22.00; Intermarche ul. Batorego 81 - 10.00-18.00; Hermes nocny ul. Kupiecka 63 - całą dobę; Delikatesy ul. Stary Rynek 17 - 10.00-18.00; sklep nr 88 Mrowisko nocny - całą dobę; sklep Goplana ul. Boh. Westerplatte 10 - 10.00-15.00; U Lecha ul. Wiśniowa 46c – 6.00-24.00; Pizzeria Roma ul. Drzewna 2 (tel. 320 22 11) - 12.00-22.00; Kolor ul. Strumykowa 15 m - godz. 10.00-22.00; Kolor ul. Wyszyńskiego 9.00-21.00.

■ **Służba zdrowia:** VITA tel. 325 59 62 (domowe wizyty, porady psychologa, zabiegi pielęgniarsko-położnicze, przewozy karetką) - 9.00-21.00.

■ **MZK:** autobusy kursują według świątecznych rozkładów jazdy.

■ **Taksówki**: Radio Taxi Zielona Góra - całą dobę (tel. 96 26); Halo Taxi - całą dobę (tel. 96 25 oraz 325 30 00); Radio City Taxi - całą dobę (tel. 96 22); Taxi Bis - całą dobę (tel. 919).

Informator powstał na podstawie zgłoszeń sklepów i placówek.

INFORMATOR

TEATRY

Teatr im. L. Kruczkowskiego – 9.00 – Księżniczka na ziarnku grochu (sc. im. St. Hebanowskiego), 10.30 – Komedia sytuacyjna (sc. im. St. Cynarskiego).

FILHARMONIA

Filharmonia Zielonogórska - 19.00 - Koncert symfoniczny. W prog.: J. S. Bach, F. Mendellsohn (sala FZ).

KINA

■ **Wenus** – 15.30 – Gwiezdne wojny (USA 12 l., dubbing), 18.00 – Atomowy amant (USA 15 l., premiera), 20.00 – Szósty zmysł (USA 15 l.)

■ **Newa** – 17.00 – Dziewczyna na moście (fr. 15 l.), 18.30 – Cube (kanad. 15 l.), 20.15 – Szósty zmysł (USA 15 l.)

■ **Nysa** – 16.00, 18.00, 20.00 – Tylko miłość (USA 15 l.)

MUZEA - WYSTAWY

■ **Muzeum Ziemi Lubuskiej** (11.00-17.00) ■ **Lubuskie Muzeum Wojskowe w Drzonowie** (8.30-15.30) ■ **Muzeum Archeologiczne Środkowego Nadodrza w Świdnicy** (9.00-15.00) ■ **Muzeum Etnograficzne - Skansen w Ochli** (10.00-17.00) ■ **BWA** (11.00-17.00) ■ **WiMBP im. C.K. Norwida** (10.00-17.00) ■ **Galeria ART**, pl. Pocztowy 12 (10.00-17.00) ■ **Galeria Pro Arte ZPAP**, Stary Rynek 3 (11.00-17.00) ■ **Galeria Punkt**, al. Niepodległości 31a (10.00-17.00) ■ **Galeria GI**, ul. Wiśniowa 10 (10.00-18.00) ■ **Galeria Młodych Na Piętrze** Oddział dla Dzieci WiMBP (10.00-16.00).

SZPITALE

Szpital Wojewódzki (325 42 61).

APTEKI

Dyżur całodobowy: **Zyty 19.**

TELEFONY

■ Pogotowie ratunkowe 999 ■ Pogotowie policyjne 997 ■ Straż pożarna 998 ■ Pogotowie energetyczne 991 ■ Pogotowie gazownicze 992 ■ Pogotowie ciepłownicze 993 ■ Pogotowie dźwigowe (całodobowe) 325 63 85 ■ Hospicjum domowe (bezpłatna pomoc dla terminalnie chorych na nowotwory) 320 42 96, 326 15 08, 325 51 60.

INFORMACJE

■ Policyjny telefon KRP 325 25 00 ■ Policyjny telefon zaufania KWP 325 35 95 ■ Policja radzi 325 36 94 ■ Telefon zaufania dla ofiar przemocy w rodzinie (14.00-22.00) 325 08 63 ■ Telefon zaufania AIDS Zielona Góra (10.00-12.00) 327 19 73 ■ Młodzieżowy Telefon Zaufania (15.00-17.00) 988 ■ PKP 9436 ■ PKP (inf. automatyczna) 9313 ■ PKS 320 23 01 ■ PKS komunikacja międzynarodowa 325 66 85 ■ LOT 327 07 97 ■ Informacja o AIDS – Zielona Góra 958 ■ Telefon interwencyjny Komendy Głównej Straży Granicznej 0-800 422 322 ■ Telefon interwencyjny Lubuskiego Oddziału Straży Granicznej w Krośnie Odrzańskim 383 70 07.

INFORMACJE PŁATNE

APTEKI: ■ **Nowa**, Cyryla i Metodego 3, 8.00-20.00 (326 71 03); **Nagietek**, Wiśniowa 48b, 8.00-21.00 (oprócz niedziel i świąt); **Pod Moździerzem**, II Armii 30, 8.00-21.00 (326 55 92); **Stary Rynek 20**, 7.00-21.00 (325 51 69); **ŁUŻYCKA 22B**, 8.00-20.00; **HYGEA**, Wyszyńskiego 32d, 8.00-19.00 (323 63 76); **Przy Szpitalu**, Zyty 19, 8.00-19.00; **PIASTOWSKA**, A. Krzywoń 4, 8.00-20.00; **ARNIKA**, Towarowa 14, 8.00-18.00; **ABEL**, Kupiecka 25, CAŁODOBOWA (również sob., niedz., święta) 327 19 29; **MELISA**, KOŻUCHOWSKA 24, 9.00-19.00 (320 49 66); **W Mrowisku**, al. Wojska Polskiego 86, 8.00-20.00 (326 42 85); **LUBUSKA**, Chopina 21, 8.00-20.00 (sobota 8.00-15.00); **ŚRÓDMIEJSKA**, Jedności 22, 9.00-20.00 (325 33 86); **ZACISZE**, Agrestowa 87, 8.00-20.00 (323 55 26).

USŁUGI: ■ **„AD PATRES"** Przewóz Zwłok całą dobę 0-601 76 06 85 i Organizacja Pogrzebów, Wrocławska 68, 320 85 17 ■ Biuro Organizacji Pogrzebów **REQUIES**, Krawiecka 2, 325 52 19, po 15.00 Pogotowie pogrzebowe – zabieranie zmarłych z domu – 326 52 29 ■ Centrum Pogrzebowe **PRO MEMORIA**, Wrocławska 70 (przy cmentarzu) – 320 75 35, Przewóz zwłok całą dobę – 0601 597 580, 0601 597 501 ■ **MIEJSKI ZAKŁAD POGRZEBOWY**, Masarska 13 (320 22 35), przewóz zwłok 0-601 79 83 65 (całą dobę) ■ **Lecznica Małych Zwierząt**, Czyżykowa 4, 326 86 82, 324 57 58 – wizyty domowe ■ **Lecznica Zwierząt,** Francuska (Szkoła Ekologiczna) 323 23 04 ■ **Gabinet weterynaryjny**, Jedności 75 (12.00-18.00) 325 76 43 ■ **Pogotowie Elektro-Energetyczne** 0601 587 901, 320 20 92 ■ **PORADNIA CHIRURGICZNA**, A. Krzywoń 4a, pon.-pt. 8.00-18.00, tel. 326 15 80 – bezpłatnie ■ **TRANSPORT** 0601 220 525.

POSTOJE TAKSÓWEK: ■ Dworzec 320 26 66 ■ BAGAŻÓWKI UNITRANS 320 00 27 ■ BAGAŻÓWKI 320 28 25 ■ BAGAŻÓWKI 325 33 67 ■ BAGAŻÓWKI 326 62 31, 0601 053 831 ■ BAGAŻÓWKI 321 12 39 ■ BAGAŻÓWKI 321 21 92 ■ RADIO TAXI BIS 919 ■ RADIO TAXI ZACHÓD 96 24 ■ INTER RADIO TAXI 96 23 ■ BUS dla Osób Niepełnosprawnych 919 ■ HALLO TAXI 96 25, 325 30 00, 325 33 33 ■ RADIO CITY TAXI 96 22 ■ RADIO TAXI ZIELONA GÓRA 96 26.

POMOC DROGOWA (czynna całą dobę): ■ Zielona Góra 320 86 54 ■ Zielona Góra 96 31 ■ Zielona Góra 323 64 70 ■ Zielona Góra 0603 197 556 ■ Zielona Góra 96 37 ■ Zielona Góra, Sulechowska 324 37 77 ■ Zielona Góra 981 ■ SERWIS ANABO 327 05 52.

Krótko

LEGENDARNY GAIK

Bar Jankiel zaprasza dziś o godz. 21.00 na występ legendarnego zielonogórskiego kwartetu Chłodny Gaik.

NA OGNISKO

Dziś o godz. 18.00 na ognisko koło swojej siedziby (ogród) przy ul. Sowińskiego 27 zaprasza Szkoła Myślenia Twórczego. Biletem wstępu jest roślinka do posadzenia w ogrodzie lub biało-czerwona kokardka. Należy zabrać ze sobą kiełbaski.

ARKA ZAPRASZA

Jeśli piszesz wiersze, opowiadania i chciałbyś się podzielić tym z innymi oraz poznać twórczość innych, przyjdź dziś o godz. 17.00 do Młodzieżowego Klubu „Arka" przy pl. Matejki 2.

SHOW Z MOTORYZACJĄ

Przy siedzibie Radia Zachód jutro w godz. 10.00-16.00 odbędzie się „Moto Radio Show". W programie m.in. gratisowe znakowanie rowerów przez policję, pokazy sprzętu strażackiego i policyjnego, promocja kosmetyków, bezpłatny przegląd i konserwacja rowerów, konkursy z nagrodami i żywe krzyżówki.

NA RYBY

■ Koło nr 2 PZW organizuje jutro zawody otwarcia sezonu na Obrzycy w Smolnie. Zapisy na miejscu do godz. 8.00.

■ Jutro w Wielobłotach koło PZW nr 21 organizuje zawody wędkarskie o mistrzostwo koła. Zapisy do godz. 8.00.

■ Zarząd PZW „Rekin" Stary Kisielin organizuje w niedzielę zawody otwarcia sezonu na stawie w Milsku. Zbiórka nad wodą o godz. 7.00.

■ Zawody o mistrzostwo koła organizuje w poniedziałek koło PZW nr 14 Falubaz. Zawody odbędą się na Obrzycy w miejscowości Górzykowo. Zbiórka do godz. 8.00.

■ Koło PZW nr 6 zaprasza we wtorek na mistrzostwa spławikowe koła. Zawody odbędą się na Obrzycy w Górzykowie. Zapisy do godz. 8.00.

■ Koło PZW nr 54 przy LWWG Polmos przekłada zaplanowane na 29 bm. zawody wędkarskie. Odbędą się one 13 maja.

TRZEŹWY KONKURS

Lubuskie Stowarzyszenie „Trzeźwość" informuje, że termin składania prac na konkurs „Młodzież przeciwko uzależnieniom" przedłużony jest do 10 maja. Zainteresowani mogą nadsyłać prace pod adresem: LST 65-443 Zielona Góra, ul. Sienkiewicza 10.

BEZPIECZNA KĄPIEL

Oddział WOPR 4-15 maja wznawia cykliczną akcję „Bezpieczna kąpiel". Szkoły i instytucje zainteresowane tematem proszone są o kontakt pod nr tel. 0 601 57 21 86.

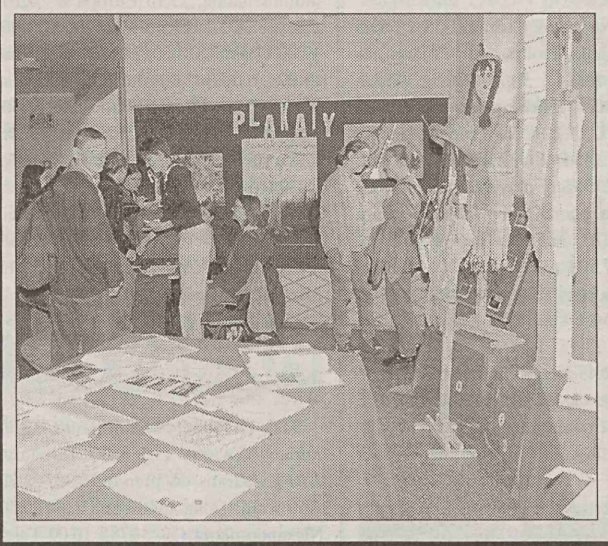

W Zespole Szkół Ekonomicznych rozstrzygnięto konkurs ekologiczny. W kategorii plakatu zwyciężyła praca pt. Przyszłość Ziemi w naszych rękach, której autorkami są: Ola Kaźmierska, Ola Kielarska, Dorota Chrześcijańska. W kategorii referatu najlepszy okazał się ten zatytułowany „Stan środowiska w obrębie mojego miejsca zamieszkania", napisany przez Agnieszkę Świątek, Martę Basińską i Małgorzatę Nagałę. Najlepszy album - zdaniem jury - wykonały Magda Olechnowicz, Iza Wójcik, Katarzyna Rzepecka, a najciekawszą ekomodę zaprezentowały Adriana Adamczyk, Kamila Jagodzińska i Katarzyna Smolińska. Swoje typy mieli też uczniowie. Najwięcej głosów - 74 - zdobyły laureatki pierwszego miejsca w kategorii plakatu. (kali)

Fot. TOMASZ GAWAŁKIEWICZ

Familiada 2000

Od jutra do środy w Czerwieńsku odbywać się będzie druga Familiada Miast Partnerskich.

Organizatorzy proponują:

Sobota

■ od godz. 10.00 - festyn familijny (boisko przy ul. Zielonogórskiej)

■ godz. 14.00 - wystawa psów (boisko przy ul. Zielonogórskiej)

■ godz. 21.00 - zabawa przy muzyce na żywo (plac przy ratuszu).

Niedziela

■ godz. 14.00 - festyn na boisku w Płotach (konkurencje sportowe, mecz piłki nożnej dziewcząt)

■ godz. 20.00 - zabawa ludowa na boisku w Płotach.

Poniedziałek

■ godz. 10.00 - turniej tenisa ziemnego (korty; zapisy pół godziny przed rozpoczęciem imprezy)

■ godz. 17.00 - majówka w parku miejskim, przygrywać będzie kapela ludowa.

Wtorek

■ godz. 10.00 - turniej tenisa stołowego (Dom Kultury; zapisy pół godziny przed rozpoczęciem imprezy)

■ godz. 13.30 - finał turnieju piłki nożnej im. R. Winnickiego (stadion)

■ godz. 17.00 turniej darta w restauracji Fenix (zapisy pół godziny przed rozpoczęciem imprezy)

■ godz. 17.00 - otwarcie wystawy plastycznej w Domu Kultury

■ godz. 20.00 - piknik przy basenie.

Środa

■ godz. 17.00 - msza św.

■ godz. 18.00 - uroczystości pod pomnikiem

■ godz. 19.00 - koncert zespołu Rewers na placu przed ratuszem.

(kb)

KRONIKA POLICYJNA

■ **ODJAZD BETONIARKI.** W Ochli przy ul. Konopnickiej włamywacze dostali się do baraku na budowie domu. Wyłamali skobel i kłódkę i w ten sposób weszli do wnętrza. Ich łupem padła betoniarka o pojemności 150 l.

■ **WŁAMYWACZE W SZKOLE.** Do Zespołu Szkól Budowlanych przy ul. Botanicznej dostali się złodzieje, wybijając szyby w oknie. Ukradli wiertarkę elektryczną oraz pojemniki z farbą olejną.

■ **PODPALACZ W LESIE.** W lasach w pobliżu Suchej zapaliła się ścioła. Strażacy ogień ugasili. Spaliło się 5 arów ścioły. Na miejscu odkryto plastikowe pojemniki zawierające materiał łatwopalny. **(sz)**

Plenerowa reklama

Galeria Młodych „Na piętrze" w Wojewódzkiej i Miejskiej Bibliotece Publicznej od wczoraj gości prace słuchaczy I i II roku Policealnego Studium Reklamy.

Wystawa jest owocem corocznego pleneru. Prezentuje 20 prac – grafiki rysunkowe czarno-białe i kolorowe, pejzaże (przekształcanie pejzażu w abstrakcję), elementy architektury.

- Staraliśmy się zaprezentować najciekawsze prace ze względu na wykonanie i sposób, w jaki został rozwiązany temat, oraz technikę – mówi nauczycielka z PSR **Małgorzata Śliwińska**.

Plenery odbywają się od 1995 r. pod kierunkiem wykładowców: M. Śliwińskiej, **Witolda Barcza, Leszka Krutulskiego-Krechowicza, Moniki Basaj, Romana Frodymy.**

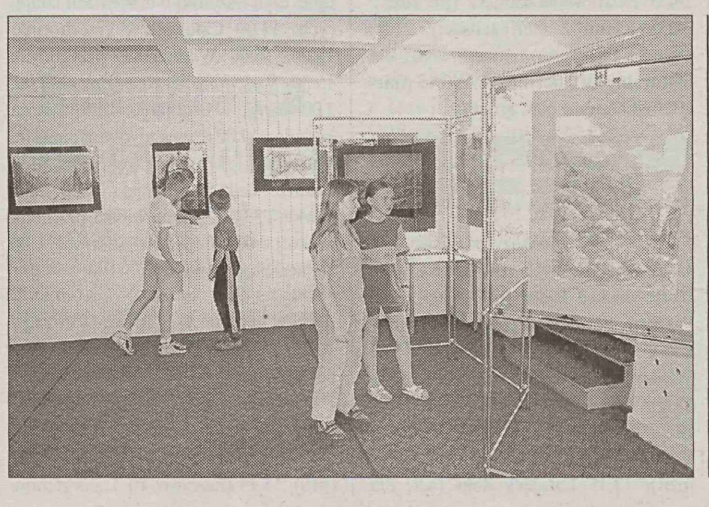

Podczas ostatniego wyjazdu do Czech słuchacze brali udział w zajęciach z fotografii, rysunku, struktur wizualnych.

- Na plenerze mieliśmy do wykonania pięć prac – informuje słuchaczka I roku **Joanna Piekarska**. – Wieczorem odbywała się wspólna korekta.

(gota)

Fot. TOMASZ GAWAŁKIEWICZ

MALINA WESOŁOWSKA-BEDNARZ, słuchaczka II roku PSR:

– Od dłuższego czasu z koleżanką z roku Natalią Waloch przy współpracy z Zielonogórskim Ośrodkiem Kultury „Amfiteatr" organizujemy wystawy w Galerii Młodych „Na piętrze". Do nas należy aranżacja sali, dobór prac, przygotowanie katalogów, zaproszeń.

TVP 1

6.00 Kawa czy herbata?
7.50 **Król reklamy** (ser. komed. USA)
8.15 Krakowskie Przedmieście 27
8.25 Giełda
8.30 Wiadomości
8.42 Pogoda
8.45 Przygody Misia Paddingtona (anim.)
9.10 Ciuchcia
9.30 Muzyczna skakanka
10.00 **Słońce** - franc.-niem.- wł. film fab., wyk. P. Noiret, S. Loren
11.50 Telezakupy
12.00 Wiadomości
12.10 Agrobiznes
12.25 Wielkie sprzątanie
12.45 Net Aid - koncert charytatywny pod patronatem ONZ (2, powt.)
13.30 Odkrywanie Ameryki - Max Kolonko Mini
13.40 Zapomniane pracownie - Powoźnictwo
14.00 Maciek, rower i ekonomia - Pierwsze zyski
14.15 Mare Balticum
14.30 Debiut na antenie!
14.35 Debiut na antenie! - Bez tablicy (rep.)
14.50 Debiut na antenie!
15.00 Wiadomości
15.10 Twarzą w twarz z Europą
15.35 Po pierwsze środowisko (mag. ekolog.)
16.00 Muzyczny Serwis Jedynki
16.10 Rower Błażeja
16.15 Teleexpress Junior
16.20 Rower Błażeja
17.00 Teleexpress
17.25 Jaka to melodia?
17.50 Gość Jedynki
18.00 **Moda na sukces** (1122)
18.25 Magazyn motoryzacyjny „MOC"
19.00 Wieczorynka - Madeline
19.30 Wiadomości
19.55 Sport
20.02 Pogoda
20.10 **Wilki morskie** - ang. film fab. (**za zgodą rodziców**), wyk. D. Niven, T. Howard, G. Peck, R. Moore
22.10 Kamel tropi najlepsze światowe reklamy
22.36 Monitor Wiadomości
23.05 Sportowy flesz
23.10 Nocne rozmowy (**dla dorosłych**)
0.00 **Truman** - film biograf. USA (**dla dorosłych**), wyk. G. Sinise, R. Dysart, D. Scarwid
2.10 **Nic do stracenia** - argent. film fab., wyk. R. Darin, A. M. Picchio
3.35 Muzyczny Serwis Jedynki

TVP 2

7.00 Telezakupy
7.30 Dziennik krajowy
7.50 Studio urody
8.00 Program lokalny
8.30 **Projektantki** (84)
9.00 **Transmisja obrad Sejmu**
15.00 **Fitness Club** (14)
15.30 Szalone liczby (telet.)
16.00 Panorama
16.10 **Czterej pancerni i pies** (13)
17.10 Niezwykła 7
17.30 Program lokalny
18.20 W sieci (mag. internetowy)
18.30 Panorama
18.55 Jeden z dziesięciu (telet.)
19.20 Dwójkomania
19.30 Jeden na jeden
20.00 Koń, który mówi, czyli trzy 5-latki Konia Polskiego (1)
21.00 Panorama
21.21 Pogoda
21.25 Sport-telegram
21.30 Dwójkomania
21.35 Patrz i sądź - rozmowa przed filmem
21.45 Patrz i sądź: **Orkiestra** - ang. film fab., wyk. P. Postlewaite
23.35 Patrz i sądź - dyskusja po filmie
23.40 **Najbardziej niebezpieczne pościgi policyjne świata** - ser. dok. USA (**dla dorosłych**)
0.05 Nie ma gadania! - wieczór drugi
0.35 **Bez odwrotu** - film fab. USA, wyk. T. Berenger, N. Travis
2.10 Studio sport: Kronika Mistrzostw Europy w podnoszeniu ciężarów.

POLSAT

6.00 Piosenka na życzenie
7.00 Voltron (anim.)
7.25 Faceci w czerni (anim.)
7.50 Polityczne graffiti
8.00 **Allo, Allo** (23)
8.30 **Nowe przygody Robin Hooda** (8)
9.30 **Posłaniec szczęścia** (74)
10.30 **Luz Maria** (105)
11.30 **Miasteczko Evening Shade** (95)
12.00 **Hudson Street** (2)
12.30 **Trędowata** (7)
13.30, 20.00 **13 posterunek** (26)
14.00 Sekrety rodzinne (pr. rozr.)
14.30 Talent za talent
15.00 Tom i Jerry Kids (anim.)
15.30 Informacje
15.55 **Wysoka fala** (11)
16.45 **Alvaro** (106)
17.45 **Luz Maria** (106)
18.40 Super Express TV
18.55 Informacje
19.00 Prognoza pogody
19.05 **Posłaniec szczęścia** (75)
20.35 **Miodowe lata** (45)
20.50 Losowanie LOTTO i szczęśliwego numerka
21.20 **Oko za oko** -film akcji USA, (**dla dorosłych**)
23.15 Ogłoszenie wyników LOTTO
23.20 Informacje i biznes informacje
23.35 Prognoza pogody
23.40 Polityczne graffiti
23.55 Różowa landrynka (**dla dorosłych**)
0.25 Super Express TV
0.40 **Zwierzęcy instynkt 3** - film USA (**tylko dla dorosłych**)
2.20 Muzyka na BIS.

tvn

6.20 **Anna** (91)
7.05, 11.30 Telesklep
7.25, 13.55 Dennis rozrabiaka (anim.)
7.45, 14.25 Sindbad Żeglarz (anim.)
8.10, 14.45 Przygody Kuby Guzika (anim.)
8.35 Maska (anim.)
9.00 **Nigdy cię nie zapomnę** (21)
9.50 **Agencja „Trzecie Oko"** - komed. USA, wyk. J. Larroquette, B. Pinchot
12.00 **Labirynt namiętności** (63)
12.55, 16.35 Rozmowy w toku (talk-show)
15.10 **Szkoła złamanych serc** (326)
15.40 **Pełna chata** (169)
16.10, 19.00 TVN Fakty
16.25, 19.25 Sport
16.30, 19.30 Pogoda
17.35 Wizjer TV (mag.)
18.05 **Nigdy cię nie zapomnę** (22)
19.35 **Labirynt namiętności** (64)
20.30 Milionerzy (telet.)
21.20 **Zabójcy** - sensac. USA, wyk. S. Stallone, A. Banderas, J. Moore
23.55 Noktowizjer (mag. **dla dorosłych**)
0.25 **Oczy pełne strachu** - thriller sensac. USA, wyk. R. Ward, L. Mann
2.10 **Nagie igraszki** - film USA
3.40 Granie na zawołanie (pr. rozr.)

POLSAT 2

8.00 **Życie dzikich zwierząt** (7, 8); 8.55, 9.55, 10.55, 12.55, 13.55, 14.55, 15.50, 16.55, 21.00, 22.00, 23.20, 0.00 Biznes Tv; 9.00 Graffiti; 9.10 **Kuchnia smakosza** (4); 9.40, 19.40, 22.35 Super Express Tv; 10.00, 15.00, 22.10 INFORmator Finansowy; 10.25 Kurier sensacji; 11.00 **Opowieści łowieckie** (4); 11.30 **Co piszczy w sporcie?** (ser. dok.); 12.00 **Na pastwę płomieni** (4); 12.30 **Burza nad Bałkanami** (4); 13.00, 17.45 60 minut (mag. rep. CBS); 14.00 **Duch przetrwania** (3); 14.30 **Świat dalekich podróży** (3); 15.30, 17.30, 20.50, 21.50 Informacje; 16.00 **Ludzie naszej epoki** (4); 17.00, 18.55 **Real Tv** (19); 17.40, 19.20, 20.57, 21.57 Prognoza pogody; 18.40 Temat dnia (pr. publicyst.); 19.25 Informacje krajowe; 19.35, 20.55, 21.55 Sport ; 19.55 **Duch przetrwania** (4); 20.25 **Świat dalekich podróży** (4); 21.10 **Świat dzikich zwierząt** (4); 21.40 Graffiti; 22.50 INFORmator Giełdowy; 23.30 Wieczorny blok informacyjno-publicystyczny.

T POLONIA

6.00 Kawa czy herbata?; 7.45 Dziennik krajowy; 8.10 Sport-telegram; 8.15 Krakowskie Przedmieście 27; 8.30, 12.00 Wiadomości; 8.40 Giełda; 8.45 Polska - Świat 2000 - Marek Edelman; 9.00, 12.40, 18.50, 0.55 **Złotopolscy** (171); 9.30 Koszałek Opałek (dla dzieci); 9.50 Tęczowa bajeczka (dla dzieci); 10.00 **Słaba wiara** - pol. film fab., wyk. D. Segda, M. Orłoś, M. Kondrat; 11.00 Tygodnik polityczny Jedynki; 11.45 Jesus Christ Super Star w Chorzowie; 12.10 Nie tylko chlebem (rep.); 13.05 Ludzie listy piszą; 13.25 Krzyżówka szczęścia; 13.50 Credo 2000 (mag. katolicki); 14.20 Wieści polonijne; 14.30 Skarbiec (mag.); 15.00 Wiadomości; 15.10 **Zwrotnice nadziei** (film dok.); 15.35 Rozmowa dnia; 16.00 Muzyczny Serwis Jedynki; 16.10, 16.20 Rower Błażeja; 16.15 Teleexpress Junior; 17.00 Teleexpress; 17.15 Ciuchcia (dla dzieci); 17.45, 0.35 Hity satelity; 18.05 Kocham kino (mag.); 18.40 Gość Jedynki; 19.15, 1.20 Dobranocka - Bardzo przygodowe podróże Kulfona; 19.30, 1.30 Wiadomości; 19.55, 1.59 Pogoda; 19.57, 1.55 Sport; 20.00, 2.00 Teraz Polonia; 21.00, 3.00 **Tygrysy Europy** (11); 22.00 MdM; 22.30, 4.30 Panorama; 22.50, 4.50 Sport-telegram; 23.00, 5.00 Spojrzenia na Polskę; 23.15 Porozmawiajmy; 0.00 Monitor Wiadomości; 0.30 TV Polonia zaprasza; 4.00 Ach śpij kochanie... - przeboje międzywojennego dwudziestolecia; 5.15 Kraina uśmiechu (pr. muz.); 6.00 Zakończenie programu.

1 POLONIA

5.30, 8.15, 12.50, 19.55, 22.20 Top Shop; 7.40 Film animowany; 12.00, 18.55 **Zbuntowana** (ser.); 17.55 Przysmaki życia; 21.25 **Stellina** (ser.); 22.50 Fachowiec radzi (mag.); 23.20 **Atak potworów**; 23.50 Playboy (mag.).

RTL 7

6.00 Teledyski; 6.30, 12.45, 16.25 **Sunset Beach** (ser. USA); 7.15, 14.25 Odjazdowe kreskówki; 8.25, 17.15 **Perła** (ser.); 9.10, 18.05 **Izabella** (ser.); 10.00 **Komando „Małolat"** (ser. policyjny); 10.45, 14.00 **Dziewczyna z komputera** (ser. komed.); 11.20 Teleshopping; 12.20, 19.25 Beczka śmiechu (pr. rozr.); 13.30 **Potwór z bagien** (ser. młodz.); 18.55, 22.40 Zoom (mag. sensacji); 19.55 Zwariowana kamera (pr. rozr.); 20.55 **Klaun 2** (ser. sensac.); 21.50 **Czynnik PSI 2** (ser. fantast.); 23.05 **Bal maturalny IV** - horror USA; 0.45 **Amerykański horror** (ser. grozy).

4 TV

7.30, 14.45, 1.40Muzyczne listy; 8.30, 15.45 **Teknoman** (ser. dla dzieci); 9.00, 16.15 **Masked Rider** (dla dzieci); 9.30 **Przygody Sindbada Żeglarza** (ser. przygod.); 10.30 **Młody Herkules** (8); 11.00 **Między nami sąsiadami** (8); 11.30, 20.10, 1.00 **Czułość i kłamstwa** (ser.); 12.30, 19.00 **Rajska plaża** (ser. młodz.); 13.00 TV Shop; 13.15 A kuku (pr. rozr.); 13.45 **Latający dom** (ser. dla dzieci); 14.15 Sally czarownica (anim.); 16.45 **Sabrina nastoletnia czarownica** (ser. komed.); 17.15 **Kolorowy dom** (12); 18.00 **Viper** (4);18.50, 1.30 VIP (mag.); 19.50 Dziennik; 20.40 **Ally McBeal** (8); 21.30 **Komisarz Rex** (ser. komed.); 22.30 **M.A.S.H.** (ser. komed.); 23.00 META (pr. internetowy); 23.30 **C. H. U. D. 2** (komed. sensac USA).

CANAL+

7.00, 19.00, 19.25 Diabelski młyn; 7.45, 19.40 Łapu Capu; 8.00, 18.30 Fantometka (anim.); 8.25 **Łańcuchy złota** (sensac. USA); 10.10 **Arkadiusz - Życie na szpilkach** (dok.); 11.05 **Jak ryba bez wody** (franc. komed. sensac.); 12.30 **Poślubiłam kosmitę** (fantast. USA); 14.00 **Olbrzymy** (dok.); 14.30 A to histeria! (anim.); 15.00 **Złodziejski trik** (sensac. USA); 16.40 **Grease** (muz. USA); 18.55 Opowieści potworne (anim.); 19.20 Nie przegap; 20.00 **Exodus według Sebastiao Salgado** (dok.); 20.05 **Z miłości do..** (komed. obycz. USA); 22.00 **Stawka milion dolarów** (dok.); 22.50 **Wielki Szu** (pol. dram. sensac.); 0.30 **Osobliwości - Necros, Rzeka snów, Anais** (ser.); 2.00 **Wielki przekręt** (komed. USA); 3.30 **Pierścionek z orłem w koronie** (pol. wojenny); 5.15 **Miłość, szmaragd i krokodyl** (przygod. USA).

HBO

6.30 **Na granicy** (dram. USA); 8.45 Uwodzicielki Hollywood - Sigourney Weaver (mag.); 9 15 **Pościg** (famil. USA); 10.50 **Niebezpieczna piękność** (thriller USA); 12.20 Cinema cinema (mag.); 12.45 **Doktor Judym** (dram. polski); 14.20 **Więzy przyjaźni** (dram. wł.); 16.05 Na planie filmu „Miasto aniołów"; 16.20, 3.15 **Bez czucia** (komed. USA); 17.50 **Kula** (fantast. USA); 20.00 **Za każdą cenę** (film akcji USA); 21.45 Bohaterowie kina akcji - Nicolas Cage (mag.); 22.15 **Renegaci** (film akcji USA); 23.45 **Krzyk** (horror USA); 1.35 **Lepiej niż w książce** (thriller USA); 4.45 Cinema cinema (mag.); 5.15 Uwodzicielki Hollywood - Sigourney Weaver (mag.).

WIZJA JEDEN

7.00 **The Monkees** (26); 7.30 Znad krawędzi (mag.); 8.00, 15.00 **W naszym kręgu** (159); 8.30 **Sąsiedzi** (ser.); 9.00, 14.00, 17.30 Ricki Lake (talk show); 10.00 Nie umiem, nie będę gotować (pr. kulinarny); 10.30, 17.00 Metamorfoza (pr. rozr.); 11.00 Oprah Winfrey przedstawia; 12.00 **Wszystkie moje dzieci** (135); 13.00 **Cosby** (16); 13.30 Potyczki Jerry'ego Springera; 15.30 **Drogie świętoszki** (104); 16.00 **St. Tropez** (22); 18.30 Reporterzy mody (mag.); 19.00 **Star Trek** (49); 20.00 **Ucieczka w kosmos** (12); 21.00 **Zwierzaki Hollywood** (5); 21.30, 0.30 **Seks w wielkim mieście** (13); 22.00, 1.30 Końskie zaloty (pr. rozr.); 22.30 **Odlotowi faceci** (5); 23.00 Europa bez spodni (pr. rozr.); 23.30 Niecenzurowane potyczki J. Springera; 1.00 **Akcja!** (13); 2.00 **Zaskoczona miłość** - melodram. - austral.-franc., wyk. G. Piro, S. Thornton, J. Perrin; 3.40 **Duch na blokowisku** - horror ang., wyk. J. Connery, S. Buttle.

DISCOVERY CHANNEL

9.00 Jurrasica; 9.30 Na ratunek przyrodzie; 10.00 Po ociepleniu; 11.00 Eco Challenge '97; 12.00, 16.30, 19.30, 1.30Katastrofa; 12.30 Łowcy duchów; 13.00 Pokaz samochodowy; 13.30 Flightline, czyli wszystko o maszynach latających; 14.00 Człowiek - grzechotnik; 15.00, 16.00 Wędkarskie przygody...; 15.30 Vademecum twardziela; 17.00, 2.00 Intryga w Istambule; 18.00 Czarna koszula; 19.00 Bitwa o planetę; 20.00 Przekręt; 21.00 Łowca krokodyli; 21.30 Lekarze dzikich zwierząt; 22.00 Urazówka; 23.00 Ostatnia wielka przygoda wieku; 0.00 Medycyna sądowa; 1.00 Sanktuarium natury.

EUROSPORT

8.30 Golf; 9.30 (P) Czas na start; 10.30 (P) Piłka nożna ; 12.30, 13.00, 14.00 (na żywo, P) Sport motocyklowy (MŚ); 15.15 (na żywo, P) Tenis ziemny (Turniej ATP); 16.30 (P) Drużyna marzeń; 17.00 (na żywo, P) Podnoszenie ciężarów (ME); 19.00 (P) Sport motocyklowy; 20.30 (P) Snooker (MŚ); 22.00 (P) Podnoszenie ciężarów (ME); 23.00, 1.15 (P) Wiadomości; 23.15 (P) Boks (walki zawodowców); 0.15 (P) Sumo.

PLANETE

6.00 Kandangos...; 8.35 Dzwony Czernobyla; 9.30 Trasa; 10.00 Ludzie pełni życia; 10.55 Oblicze Ameryki z lat kryzysu; 11.55 Na tropach przyrody; 12.25 Żona Jowisza; 13.30 Rosiński; 14.00 Pożegnanie z przeszłością; 15.10 Wielkie wystawy; 15.35 Powrót do Samarkandy; 16.30 Delfin dla morza stworzony; 17.25 Wielkie koleje świata; 18.20 Aktualności z przeszłości; 19.10 Jidysz, Jidysz; 20.05 7 dni z kanałem Planete; 20.30 Osiedla komunalne; 22.25 Opowiemy wam o... Chile; 22.45 Francesco Moset, kolarz; 23.35 Ginące kultury; 0.05 Prekursorzy; 0.35 Wulkan.

TELEWIZJA WROCŁAW

7.00 Filmy dla dzieci; 8.00, 18.00, 21.30 Fakty; 8.30,22.30 Autostrada (mag.); 9.00, 20.30 **Niezapomniana**; 10.00 Telezakupy; 10.30 **Toutalis**; 11.20 Europejskie ogrody zoologiczne; 11.35 Twórcy naszej tradycji; 12.35 Podróże Obieżystopki; 12.50 TV encyklopedia multimedialna; 13.10 Europa w zagrodzie; 13.35 Nauka po roku 2000; 14.00, 19.00 U siebie; 14.30, 22.00 **Easterdens**; 15.00 Drynda; 15.30 Klub Złotej Błyskawicy; 16.00 Filmowe atrakcje;17.00, 17.40 Bez montażu; 17.30 Magazyn aktualności kulturalnych; 17.50 Animak; 18.20 Rozmowa dnia; 18.30 Czas kibica; 18.40 Bez litości; 19.30 Bajki dla dzieci; 20.00 Telekurier; 21.45 **W imię Bacha** - reportaż; 22.55 Magazyn tenisowy; 0.15 **Mieć albo nie mieć** (film).

POZNAŃ PTV

7.00, 19.30 Srebrny koń (anim.); 7.30 Jabłko Newtona (5); 8.:00 Teleskop; 8.10 Kwadrans do przodu; 8.30, 22.30 Autostrada (mag. motoryz.); 9.00, 20.30 **Niezapomniana** (177, 178); 10.00 Telezakupy; 10.30 **Toutatis**; 11.20 Europejskie ogrody zoologiczne (9); 11.35 Polskie stada i stadniny koni - Gładyszów; 12.05 Grajmy w szachy (1); 12.15 Dom pełen zwierząt - Terrarium; 12.25 Katalog zabytków - Chotyniec; 12.30 Podróże Obieżystopki; 12.50 Telewizyjna Encyklopedia Multimedialna (72) - Ucho człowieka; 13.10 Europa w zagrodzie; 13.35 Nauka po roku 2000; 14.00, 19.00 U siebie; 14.30, 22.00 **Eastenders** (25); 15.00 Drynda (dla dzieci); 15.30 Blubox (mag. młodz.); 15.50 Rozmaitości wielkopolskie; 16.10 Mała czarna z PTV; 16.30 Teleskop; 16.45 Co, gdzie, kiedy - informacje; 16.50 Teleturniej Tele AS; 17.15, 21.30 **Teleskop lubuski**; 17.30 Rynek czyli kto kogo (mag.); 17.55 Paragraf; 18.00 Teleskop; 18.20 **VI Finał Plebiscytu programu Wyzwanie na Człowieka Roku 1999 wśród osób niepełnosprawnych i Człowieka Wielkiego Serca działającego na rzecz osób niepełnosprawnych**; 21.55 Sport - wiadomości; 22.55 Muzyka (7); 23.50 **Mieć albo nie mieć** (franc. film obycz.).

SZCZECIN-7

7.00 Filmy dla dzieci; 8.00 Kronika; 8.05 Magazyn reporterów; 8.25 Zbliżenia; 8.30, 22.30 Magazyn motoryzacyjny; 9.00, 20.30 **Niezapomniana**; 10.00 Telezakupy; 10.30 **Toutatis**; 11.20 Europejskie ogrody zoologiczne; 11.35 Polskie stada i stadniny koni; 12.05 Gramy w szachy; 12.15 Dom pełen zwierząt; 12.25 Katalog zabytków - Chotyniec; 12.30 Podróże Obieżystopki; 12.50 TV encyklopedia multimedialna; 13.10 Europa w zagrodzie; 13.35 Nauka po roku 2000; 14.00, 19.00 U siebie; 14.30, 22.00 **Eastenders;** 15.00 Drynda; 15.35 Magazyn akademicki; 16.00 Spotkania z muzyką; 16.10, 18.00, 21.30 Kronika; 16.15 Strażnicy kultury; 16.45 Gość dnia; 16.50 Archiwum na 40-tkę; 17.15 Reportaż z regionu; 17.30 Na forum; 18.20 Magazyn kobiet niepoprawnych; 18.30 Fonograf; 19.30 Bajki dla dzieci; 20.00 Telekurier; 21.55 Program na sobotę; 22.55 Muzyka; 23.50 **Mieć albo nie mieć.**

LOKALNE TV

PRZEWODOWA TV ZIELONA GÓRA

10.00 Wiadomości Lokalne (powt.); 10.15 FIAT Seicento Sport (powt.); 10.25 Bajki dla dzieci; 11.00 **Zemsta** (70); 12.00 **Niebezpieczne kobiety** (3); 13.05 Świat dalekich podróży; 13.25 **Turcja** (film krajozn.); 14.00 Bajki dla dzieci; 14.35 Weterynarz w ZOO; 14.55 Życie zwierząt; 16.00 **Zemsta** (71); 17.00 Muzyczny „fajf"; 17.15 Ekspres Lokalny; 17.30, 22.10 FIAT Seicento Sport; 17.35 **Przygody Sir Lancelota** (20); 18.05 Bajki dla dzieci; 18.35 Rozmowa z ... (pr. rozr.); 18.55 Podróże ze sztuką; 19.30 **Każdy ma prawo** (ser. popularnonauk.); 20.00 Wiadomości Lokalne; 20.20 **Dziecko wojny** (ros. film wojenny); 22.00 Ekspres Lokalny (pow.); 22.20 TELETEXT.

GORZOWSKA TELEWIZJA gtv

9.00 Blok powtórkowy; 12.00 Infograf; 17.00, 17.45, 20.00, 20.45 Twój sukces w naszym zasięgu; 17.15, 19.15 Informacje (na żywo); 17.30, 20.30 Temat; 18.00, 21.00 Nieustraszeni łowcy zdarzeń; 18.15, 20.15, 21.15, 22.15 Informacje;18.30, 22.00 Mjózik plej; 19.00, 21.50 Kurier policyjny; 19.30, 22.30 Dyżur; 19.45, 22.45 Tydzień w szkole; 21.30 Magazyn kulturalny; 23.00 Infograf.

VIGOR TV GORZÓW

6.40 Magazyn Sportowy; 7.10 Wczoraj w Gorzowie; 7.25 Program dnia; 15.45, 3.15 Sport-Express; 15.55, 2.55 Publicystyka lokalna; 17.45, 2.40 GMI; 3.20 Program na sobotę; 3.25 Infokanał.

51 TV ZIELONA GÓRA

7.10, 7.25, 2.55 Telewizyjny Informator Reklamowy; 7.15 Informacje TV 51 (powt.); 15.45 Program lokalny; 17.45 Informacje TV 51, sport; 2.40 Informacje TV 51, sport (powt.).

RADIO

LOKALNE STACJE RADIOWE
(częstotliwości UKF)

RADIO ZACHÓD (103 MHz). Wiadomości o każdej pełnej godzinie. Aktualności regionalne: 5.30, 6.30, 7.30, 8.30, 16.05, 21.05.
RADIO GORZÓW (100,7 MHz). Wiadomości o pełnej godzinie. Informacje lokalne od 5.30 do 21.30 co godzinę.
RADIO ZIELONA GÓRA (97,1 MHz). Wiadomości 15 minut przed pełną godziną. Aktualności regionalne 15 minut po pełnej godzinie.
RADIO GŁOGÓW (107,3 MHz). Wiadomości o pełnej godzinie. Informacje lokalne od 6.30 do 20.30 co godzinę.
RADIO ESKA GORZÓW (93,80 MHz). Wiadomości o każdej pełnej godzinie. Informacje lokalne od 5.30 do 20.30 co godzinę.
RADIO ESKA ZIELONA GÓRA (89,0 MHz). Wiadomości o pełnej godzinie. Informacje lokalne od 5.30 do 20.30 co godzinę.
RADIO INDEX ZIELONA GÓRA (96,0 MHz). Wiadomości o pełnej godzinie od 8.00 do 22.00.
RADIO PLUS (91,7 MHz). Wiadomości o każdej pełnej godzinie. Serwisy lokalne co godzinę od 5.30 do 15,30.

OGÓLNOPOLSKIE STACJE RADIOWE
(częstotliwości UKF)

PR I (104,0 i 105,4 MHz) **PR II** (89,90 MHz), **PR III - TRÓJKA** (94,1 MHz), **ZET** (88,30 i 107,4 MHz Zielona Góra i 99,60 MHz Gorzów), **RMF FM** (94,80; 106,70 MHz Zielona Góra i 91,30, 106,4 MHz Gorzów), **RADIO MARYJA** (90,30, 98,40, 100 MHz), **WAWa** (95,30 MHz Zielona Góra)

Hokej powiatowy

Siedem miesięcy temu hokeiści na trawie HKS Choszczno pożegnali się z ekstraklasą. Spadek z I ligi nie był jednak dla klubu katastrofą. Pomimo odejścia trenera Jacka Zwierzchowskiego, pierwszy zespół liczy obecnie 22 zawodników. Działacze postawili przed nimi bardzo ambitne zadanie: wygrać II-ligowe rozgrywki, choć zwycięstwo to wcale nie musi oznaczać kolejnego awansu do krajowej elity. Powód? HKS po prostu... nie ma pieniędzy.

Klubowy budżet tworzy jedynie 49 tys. zł dotacji, otrzymanych od choszczeńskiego samorządu (o 16 tys. zł więcej dostali tylko futboliści Piasta). HKS nie zarabia już na dowozach dzieci do szkół, bo jego autobusowy tabor praktycznie przestał istnieć, a trzyosobowa grupa remontowo-budowlana przynosi klubowi symboliczne zyski. O choszczeńskich laskarzach zupełnie nie pamięta Sejmik Województwa Zachodniopomorskiego, zaś jedynym wsparciem ze Szczecina jest organizacyjna pomoc tamtejszego Wojewódzkiego Zrzeszenia LZS (HKS przystąpił do niego kilka miesięcy temu). Hokej na trawie staje się tymczasem coraz droższą dyscypliną sportu, bo za wyczynową laskę dla seniora trzeba zapłacić 250 zł, a taki sam sprzęt dla młodzieży kosztuje od 65 do 120 zł. Czasem kij jest do wyrzucenia... już po pierwszym starciu z przeciwnikiem.

Niespodziewany awans męskiej reprezentacji do tegorocznych Igrzysk Olimpijskich w Sydney sprawił, że pełne rozgrywki w I i II lidze (razem z barażami) zakończą się już 25 czerwca. Choszcznianie zainaugurują swe mistrzowskie występy meczami z Budowlanymi w Łodzi, zaplanowanymi na jutro i pojutrze. Potem ich rywalami będą: Lipno Stęszew i Stella Gniezno w Choszcznie, zaś rewanżowa runda rozpocznie się już 27 maja. Do I ligi, która jesienią zainauguruje kolejny sezon według nowego systemu „jesień - wiosna", bezpośrednio awansują tylko zwycięzcy zmagań na „drugim froncie".

- Wszyscy nasi zawodnicy to stuprocentowi amatorzy - zapewnia prezes HKS **Wojciech Szczepański**. - Włączyliśmy do składu sześciu 16-18-letnich juniorów z UKS As Sławęcin, dwóch hokeistów to zawodowi żołnierze, czterech pracuje na stałe w Szczecinie, a inni albo się uczą, albo są zatrudnieni w systemie zmianowym. Nie mamy więc pewności, czy w każdym meczu będziemy dysponowali wszystkimi najlepszymi zawodnikami, a młodzież nie jest jeszcze przygotowana do samodzielnej rywalizacji z krajową czołówką.

Nie mając pewności znaczących sukcesów w gronie seniorów, działacze HKS postawili na szerokie szkolenie młodzieży. Nawet pomimo tego, że obecny budżet klubu pokrywa jego faktyczne potrzeby zaledwie w trzeciej części. Oprócz najbardziej znanego UKS As, hokej na trawie uprawia się w SP w Zamęcinie, a wkrótce laskarskie UKS-y powstaną także przy SP w Korytowie, Krzęcinie i Zieleniewie. Po opieką trenerów: **Macieja Czosnowskiego, Mariusza Felusiaka** oraz - być może - **Sławomira Paszkiewicza, Jacka Strzyża** i **Waldemara Felusiaka** trenuje obecnie ponad 200 dziewcząt i chłopców. W regularnych rozgrywkach młodziczek i młodzików, a także turniejach sześcioosobowego minihokeja uczestniczy 80 z nich.

- Naszą ambicją jest, by hokej na trawie stał się sportową specjalnością całego powiatu choszczeńskiego - kontynuuje W. Szczepański. - UKS-y dostają na początek z PZHT sporo nowego sprzętu, a poza tym mamy gwarancję, że niezależnie od losów obecnego zespołu seniorów, klub będzie miał stały dopływ utalentowanej młodzieży.

ROBERT GORBAT

Laskarze HKS przed tegorocznymi rozgrywkami. Stoją (od lewej): grający trener Maciej Czosnowski, Daniel Owczarek, Piotr Mieczkowski, Piotr Humiennik, Waldemar Felusiak, Piotr Plewowski i Kamil Pasek. W przysiadzie znajdują się (również od lewej): Mateusz Żyła, Tomasz Lisiński, Przemysław Żyła, Marcin Żygiełło, Sławomir Paszkiewicz i Jacek Strzyż. Na zdjęciu brakuje: Mariusza Felusiaka, Pawła Mroza, Mariusza Olbińskiego, Tomasza Proszkiewicza, Marcina Dziedzica, Artura Kalisza, Marka i Dariusza Pałaszewskich, Pawła Starukiewicza oraz kierownika drużyny Kazimierza Humiennika.
Fot. WOJCIECH SZCZEPAŃSKI

Sztafeta kolarzy

Dziś o godzinie 16.00 na świebodzińskim rynku nastąpi start sztafety rowerowej dookoła Polski. Trasę długości blisko 3.000 kilometrów, biegnącą wzdłuż granic kraju, czterech - liczących sobie ponad 50 wiosen każdy - śmiałków: **Czesław Antkowiak, Ryszard Anyszko, Leopold Runowicz** i **Wacław Żurakowski** zamierza przejechać w 117 godzin, a więc w niecałe pięć dni! Powrót kolarzy planowany jest w środę około godz. 13.00. **(ds)**

Grają nauczyciele

W najbliższą niedzielę i poniedziałek Sulechów oraz Cigacice opanowane zostaną przez nauczycieli, grających w siatkówkę.

Przed dwa dni rozgrywany bowiem tam będzie II memoriałowy turniej nauczycieli w piłce siatkowej imienia Leszka Wysockiego (zmarły tragicznie dwa lata temu prezes okręgu Związku Nauczycielstwa Polskiego). Tegoroczna impreza zgromadzi 18 zespołów z całej Polski - osiem kobiecych ekip i 10 męskich. Mecze rozgrywane będą równolegle w trzech halach sportowych sulechowskich szkół (LO przy ul. Żeromskiego, znajdujący się po drugiej strony ulicy obiekt Gimnazjum-2 oraz sala Zespołu Szkól przy ul. Piaskowej) oraz w hali w Cigacicach.

Wśród uczestników imprezy są trzy lubuskie ekipy: męskie drużyny z Gubina i Sulechowa oraz zespół sulechowskich pań. W niedzielę o godz. 9.00 w sali LO nastąpi uroczyste otwarcie imprezy, po którym (od godz. 10.00) we wszystkich obiektach rozpoczną się pojedynki. Poniedziałkowe mecze rozpoczynać się będą o godz. 9.00, finałowe spotkania rozegrane zostaną w sali LO. **(ps)**

W HALACH I NA BOISKACH

„Siódemki" na parkietach

■ W przedostatniej, sobotniej kolejce spotkań o mistrzostwo serii „B" I ligi piłki ręcznej mężczyzn dojdzie w **Gorzowie** do derby „Gazety Lubuskiej". W hali SP nr 20 przy ul. Szarych Szeregów miejscowe **ZTKKF Stilon** podejmie **Wolsztyniaka Wolsztyn** (początek meczu o godz. 17.00, w pierwszej rundzie przegrało 20:16 dla wolsztynian). Obydwu drużynom nie grozi już ani spadek do II ligi, ani awans do ekstraklasy, więc należy mieć nadzieję, że uraczą kibiców efektownym widowiskiem. Zupełnie inną temperaturę będzie miał inny sobotni pojedynek - **Chrobry Intermarche Głogów** kontra **MTS Chrzanów** (początek również o godz. 17.00 w hali przy ul. Wita Stwosza, w grudniu 26:18 dla chrzanowian). Głogowianie są poważnie zagrożeni degradacją do niższej klasy rozgrywkowej, więc tylko zwycięstwo nad spokojnym swego ligowego bytu MTS da im nadzieję na wydostanie się ze spadkowej strefy tabeli.

■ Po blisko miesięcznej przerwie wznawiają rozgrywki drugoligowe piłkarki ręczne. Do arcyciekawego pojedynku dojdzie w **Gubinie**, gdzie odbędą się lubuskie derby. Miejscowa **Sparta** podejmować bowiem będzie lidera - **Sokół Żary**. Sokolanki są obecnie na najlepszej drodze do wywalczenia upragnionego awansu do serii B I ligi. Ich najgroźniejszym przeciwnikiem jest Beskid Nowy Sącz, który jednak przegrał jedną bramką w Żarach (25:26). Zatem jeśli w Sokole nagle nie wydarzy się żadna katastrofa w postacie niespodziewanej porażki, 13 maja, a więc po zakończeniu rozgrywek, podopieczne trenerów **Lecha Cytrowskiego** i **Jarosława Janowskiego** świętować będą awans. Obecnie jednak czeka je trudny mecz w Gubinie. W pierwszej rundzie spartanki przegrały w Żarach zaledwie różnicą czterech goli. Z pewnością teraz będą chciały także udowodnić, że są w stanie powalczyć z liderem. Czy jednak go pokonają i tym samym bardzo utrudnią drogę Sokoła do serii B? Lokalny patriotyzm nakazuje inne rozwiązanie, choć trudno przecież odmówić zawodniczkom Sparty możliwości wykazania pełni swoich umiejętności. Jakby nie patrzeć na całą sprawę, liczymy że zwycięży drużyna lepsza, a mecz rozgrywany będzie w atmosferze fair, bez brutalnych fauli i stronniczego sędziowania, z czym wielokrotnie można się spotkać w pojedynkach II ligi piłki ręcznej kobiet. Początek sobotniego pojedynku w sali ZSZ przy ul. Krakowskiej w Gubinie o godz. 18.30.

Puchar strzelców

W Zielonej Górze na obiektach ZPKS Gwardia odbędzie się pierwsza runda Pucharu Polski w strzelaniach kulowych. Do udziału w nich zgłosiło się ponad 300 zawodników z 34 klubów w tym cała czołówka krajowa. Początek zawodów w piątek, sobotę i niedzielę o godz. 8.00.

Ogólnopolskie powożenie

W Janczewie w gminie Santok będą rozgrywane od dzisiaj do najbliższej niedzieli wiosenne, ogólnopolskie, oficjalne zawody w powożeniu zaprzęgami konnymi. W piątek o godz. 11.00 rozpocznie się na tutejszym stadionie próba ujeżdżania, w sobotę o godz. 12.00 zaprzęgi wyruszą na trasę maratonu, zaś w niedzielę również od godz. 12.00 stadion Iskry będzie areną konkursu zręczności powożenia (bezpośrednio po tej próbie odbędzie się ceremonia wręczenia nagród i zakończenia imprezy). **(rg, ps, flig)**

Kajakowe konsultacje

W środę i czwartek odbywała się w Wałczu ogólnopolska konsultacja szkoleniowa kajakarek i kajakarzy w wieku od juniorów młodszych do seniorów. Młodsze grupy rywalizowały w wyścigach „jedynek" na 500 i 1.000 m oraz w sprawdzianach siłowych i biegowych, zaś seniorzy - tylko w wyścigach na wodzie. Spośród reprezentantów gorzowskich klubów czołowe lokaty wywalczyli:

Wśród seniorek: K-1 na 500 m - 2. **Aneta Pastuszka**, 4. **Beata Sokołowska**, 5. **Joanna Skowroń**, 8. **Karolina Sadalska** (wszystkie z MKKS); K-1 na 1.000 m - 3. A. Pastuszka, 4. B. Sokołowska, 5. J. Skowroń, 7. K. Sadalska.

Wśród seniorów: **Piotr Midloch** (Admira Laguna) - 4. w C-1 na 500 m i 2. w C-1 na 1.000 m; **Rafał Głażewski** (MKKS) - 3. w K-1 na 500 m i 5. w K-1 na 1.000 m.

Wśród juniorów: **Tomasz Nowak** (MKKS, dwa lata młodszy od wszystkich rywali) - 1. w K-1 na 1.000 m; **Sebastian Zachara** (Admira Laguna) - 2. w C-1 na 1.000 m.

Wśród juniorów młodszych (generalna klasyfikacja): kajakarze - 1. T. Nowak; kanadyjkarze - 1. **Sławomir Niewierkiewicz** (Admira Laguna); kajakarki - 1. **Renata Sokołowska** (MKKS).

Ostateczny skład reprezentacji seniorek i seniorów na tegoroczne Igrzyska Olimpijskie w Sydney zostanie ogłoszony po mistrzostwach Europy w Poznaniu, które odbędą się tam od 6 do 9 lipca. **(rg)**

SPORTOWY WEEKEND

Majowy mityng

Z okazji dni Wolsztyna, w Powodowie na stadionie przy Zespole Szkół Rolniczych, odbędzie się w poniedziałek mityng lekkoatletyczny. Początek godz. 11.30, zakończenie i rozdanie nagród zaplanowano na godz. 14.10.

Wiosenne bieganie

Ciekawie zapowiada się VIII wiosenny bieg uliczny rozgrywany w najbliższą środę w Zbąszynku. Start i meta znajdować się będą na stadionie OKSiR przy ul. Sportowej 2. Oprócz biegu głównego na dystansie 8 km rywalizować będą także przedszkolacy, osoby niepełnosprawne oraz dzieci i młodzież szkolna. Rozpoczęcie imprezy o godz. 11.00.

Pierwszy krok w orientacji

UKS Energetyk Dychów jest organizatorem imprezy „Pierwszy krok w orientacji". Odbędzie się ona w najbliższy wtorek i w środę. Zapisy będą przyjmowane we wtorek do godz. 11.30, start nastąpi pół godziny później sprzed miejscowej szkoły podstawowej. W środę zawodnicy wystartują z tego samego miejsca i o tej samej porze. Organizatorzy serdecznie zapraszają wszystkich, którzy chcieliby spróbować sprawdzić się w tej dyscyplinie.

Grają odldboje

Dziś w Powodowie, w sali ZSR, odbędzie się siatkarski turniej oldbojów im. Wojtka Piskorza. W szranki staną ekipy Szprotawy, Zbąszynka i Powodowa. Początek godz. 17.00.

Drezdeński rajd

Automobilklub Gorzowski i władze Drezdenka organizują w najbliższy poniedziałek samochodowy rajd o nazwie „Wiosna nad Drawą i Notecią". Uczestnicy mogą się zgłaszać w dniu imprezy od godz. 10.00 do 10.40 w siedzibie OSP w Drezdenku (obowiązuje wpisowe w wysokości 15 zł), start pierwszego zawodnika zaplanowano na godz. 11.00, zaś zakończenie zawodów - na 14.30. Trasa rajdu - łącznie z odcinkami specjalnymi - będzie prowadziła drogami wokół Drezdenka.

Tenisowi amatorzy

W sobotę i niedzielę na kortach tenisowych w Zielonej Górze przy ul. Wspiańskiego (za pływalnią Novity-10) odbędzie się I turniej cyklu Grand Prix 2000 Ziemi Lubuskiej amatorów w tenisie. W ramach cyklu rozegranych zostanie 10 turniejów kwalifikacyjnych oraz turniej master (dla dziesięciu najlepszych z cyklu). Sponsorem głównym cyklu jest ERA GSM. Zgłoszenia od turnieju przyjmowane będą do soboty do godz. 8.15, pod numerem telefonu 0602 360 969. Początek sobotnich pierwszych gier godz. 8.30.

(flig, ps, rg, af)

Puchar Polski rozlosowany

Wczoraj w siedzibie Gorzowskiego OZPN zostało przeprowadzone losowanie 1/8 finału piłkarskiego Pucharu Polski na szczeblu okręgu gorzowskiego. Oto zestaw par (na pierwszym miejscu gospodarze spotkań): Osadnik Myślibórz - Orzeł Międzyrzecz, Meprozet Stare Kurowo - Polonia I Słubice, Pogoń Krzeszyce - Czarni Browar Witnica, Lubniewiczanka Lubniewice - Gryf Sulimierz, Iskra Janczewo - GKP Gorzów, Zryw Głęboczek - Polonia II Słubice, Kłos Pełczyce - Lubuszanin I Drezdenko. Wolny los przypadł Lubuszaninowi II Drezdenko. Wszystkie mecze 1/8 finału zostaną rozegrane 10 maja br., a ich rozpoczęcie wyznaczono na godz. 18.00. **(dob)**

Dziękujemy!

Z Kołobrzegu dotarła do nas kartka z pozdrowieniami od zawodników Lubuskiego Związku Tenisowego: **Michała Stankiewiza, Jakuba Nijakiego, Łukasza Sęka, Tomasza Brzóski, Jacka Taby** i **Waldemara Golubskiego**. Za pamięć serdecznie dziękujemy i życzymy samych sukcesów na arenach sportowych. **(ps)**

Inauguracja dla witniczan

Turniejem w Kostrzynie zainaugurowali rewanżową rundę piłkarskich mistrzostw okręgu gorzowskiego orlicy (rocznik 1989 i młodsi) z grupy I. Oto jego końcowe wyniki:

1. Czarni Browar Witnica - 6 pkt. (bramki 2:1), 2. Polonia Słubice - 5 pkt. (1:0), 3. Celuloza-MOSiR Kostrzyn - 4 pkt. (3:1), 4. Stal Sulęcin - 1 pkt. (0:4). **(dob)**

Z „ZIELONEGO" STOLIKA

■ Podczas zjazdów w Zbąszynku, Żarach i w Zielonej Górze rywalizowali brydżyści zielonogórskiej ligi okręgowej uzyskując następujące rezultaty: **Zbąszynek** - KDK Tęcza z GazStalem 18:12, z WDK Księgarzem 24:6 i z Dawidem 13:17, OKSiR z Dawidem 23:7, z GazStalem 22:8 i z WDK Księgarzem 25:1, Klub Garnizonowy z WDK Księgarzem 22:8, z Dawidem 10:20 i z GazStalem 5:25; **Żary** - Luna JLMS ze Szlemem 17:13, z Wistem Kodarem 21:9 i z Kontrą 15:15. Wist LAKOS z Wistem Kodarem 11:19, ze Szlemem 15:15 i z Kontrą 13:17. Czarni Pałac ze Szlemem 9:21, z Kontrą 18:12 i z Wistem Kodarem 19:11; **Zielona Góra** - AZS WSP II - ZUT Zielbruk 13:17, ZUT Zielbruk - Nafta Diament II 15:15. Tabela po rozegraniu 12. spotkań: 1. Krośnieński Dom Kultury Tęcza - 218 pkt., 2. Ośrodek Kultury, Sportu i Rekreacji Zbąszynek i GazStal Zielona Góra po 195, 4. Luna JLMS Żary - 185, 5. Wist LAKOS Szprotawa - 182, 6. Wist Kodar Nowa Sól i Czarni Pałac Żagań po 172, 8. Dom Kultury Szlem Góra - 171, 9. ZUT Zielbruk Zielona Góra - 160, 10. Dawid Nowa Sól - 158, 11. Dom Kultury Kontra Góra - 157, 12. Nafta Diament II Zielona Góra - 150, 13. Klub Garnizonowy Krosno - 148, 14. AZS WSP II Zielona Góra - 138, 15. WDK Księgarz Wolsztyn - 85. Ostatnie przed przerwą wakacyjną zjazdy - kończące I rundę - odbędą się 21 maja w Krośnie, Zielonej Górze i Nowej Soli.

■ W kwietniowych turniejach popularnych rozgrywanych w Żarach na dwóch pierwszych miejscach plasowali się: pierwszy turniej (start. 15 par) - 1. **Stefan Kubies - Mieczysław Wawrzynowicz** - 58,6 proc., 2. **Leonard Kuźniar - Antoni Zarzycki** (obydwie pary Czarni Żagań) - 57,4; drugi turniej (start. 15 par) - 1. **Bolesław Bernat - Jacek Corn** - 62,5, 2. **Leszek Baranowski - Marek Rotowicz** (obydwie pary Luna JLMS Żary) - 58,9; trzeci turniej (start. 18 par) - 1. **Bronisław Lasota - Stefan Stawski** (Nafta Diament Zielona Góra, KDK Tęcza Krosno) - 65,0, 2. **Jerzy Błaszczak - Zdzisław Rzucidło** (NZ Żagań, KDK Tęcza) - 64,8 proc.

■ Na pierwszomajowy turniej z cyklu „Grand Prix Wielkopolski" zapraszają do Wolsztyna - Dom Kultury, Rada Powiatowa Sojuszu Lewicy Demokratycznej i sekcja brydża sportowego Księgarz. Turniej rozgrywany będzie w Domu Rzemiosła (Plac Konstytucji 3 Maja). Główne trofeum stanowi Puchar Burmistrza. Przewidziano też nagrody rzeczowe dla najlepszych par. Początek turnieju godz. 10.00. **(miecz)**

GAZETA LUBUSKA ŻUŻLOWA

BRYM *brym*

Porobiło się w naszych ligach. Ostatnią kolejkę ekstraligi można przyrównać do polowania z nagonką. Jej efekt to seria wypadków na torach, nerwówka, przerwy w meczach, gorąca atmosfera w parkingach i na torze, oraz pomyłki sędziowskie. Ta, arbitra który rozstrzygał w meczu Unia Leszno - Pergo była brzemienna w skutkach dla gorzowian. O błędzie Zdzisława Fydy z Krakowa, który w biegu ósmym wykluczył obu zawodników Pergo, mówi cała żużlowa Polska. Tylko co z tego? Jestem bardzo ciekaw czy o pracy sędziego, dla którego najwyraźniej ekstraliga to przerastające możliwości zadanie, wypowie się GKSŻ? Czekam z niecierpliwością.

Nie wiem co mam myśleć kiedy słyszę, że podczas meczu Polonii Bydgoszcz z Apatorem Toruń Tomasz Gollob musiał pożyczać kolegom z drużyny swoje maszyny by mogli zdobywać punkty. To dobrze świadczy o naszym mistrzu, ale znacznie gorzej o jego kolegach z zespołu. Ich postawa nie ma nic wspólnego z zawodowstwem.

Takich „kwiatków" jest w naszych ligach więcej. Bo jak ocenić przyjazd na mecz Start Gniezno - ZKŻ Polmos Niemca Roberta Bartha na kwadrans przed meczem? Albo teksty powtarzane przez niektórych żużlowców Polmosu, że ich maszyny „nie jadą"? Przecież są zawodowcami!!!

Liga dopiero w środę, a już w niedzielę jubileusz 25-lecia startów Andrzeja Huszczy. Kapitanowi Polmosu, tak jak i całej drużynie ostatnio się nie wiedzie. Jak powiedział w jednym z wywiadów niedzielny jubilat, jemu i drużynie jeszcze słońce zaświeci.

Życzymy mu tego i oby zaświeciło jak najszybciej.

ANDRZEJ FLÜGEL

Komu jak komu, ale Andrzejowi Huszczy należy się wdzięczność za to, co zrobił dla zielonogórskiego speedwaya. Kibice będą mogli mu podziękować, przychodząc w pierwszomajowy poniedziałek na zielonogórski stadion przy ul. Wrocławskiej na turniej jubileuszowy 25-lecia startów tego zawodnika.

Podziękujmy kapitanowi

Te ciekawie zapowiadające się zawody rozpoczynają się o godz. 17.00, a oprócz jubilata weźmie w nich udział wielu innych utytułowanych zawodników z całego kraju. Oto jak przedstawia się lista startowa poniedziałkowych zawodów: 1. A. Huszcza, 2. **Rafał Kurmański** (obaj Polmos Zielona Góra), 3. **Tomasz Kruk** (Kolejarz Rawicz), 4. **Grzegorz Kłopot**, 5. **Jarosław Szymkowiak** (obaj Polmos), 6. **Dariusz Śledź** (Atlas Wrocław), 7. **Eugeniusz Skupień** (RKM Rybnik), 8. **Zenon Kasprzak** (Iskra Ostrów), 9. **Piotr Świst** (Pergo Gorzów), 10. **Jacek Krzyżaniak** (Atlas), 11. **Grzegorz Walasek** (Radson Włókniarz Częstochowa), 12. **Sławomir Dudek** (TŻ Opole), 13. **Sławomir Drabik** (Radson Włókniarz), 14. **Piotr Paluch** (Pergo), 15. **Robert Flis** (Polonia Piła), 16. **Roman Jankowski** (Unia Leszno).

Bilety w cenie: 15 (normalny), 10 (ulgowy) i 5 zł (dzieci i młodzież szkół podstawowych).

(ps)

Dostojny jubilat

Któż nie zna w Zielonej Górze Andrzeja Huszczy? Nawet dzieci w przedszkolu wiedzą, że jest żużlowcem. W tym roku najstarszy krajowy zawodnik, liczący 43 lata, obchodzi 25-lecie startów.

Huszcza od początku swojej kariery żużlowej związany jest z klubem spod znaku Myszki Miki, gdzie trafił jako 18-letni chłopak spod zielonogórskiej Krępy. Jedni mówią na niego „niezniszczalny, niezatapialny", inni nazywają go „żywą historią zielonogórskiego speedwaya".

Kapitan Polmosu w swoim dorobku ma cztery złote medale drużynowych mistrzostw Polski (w latach 1981, 82, 85, 91), jeden srebrny i dwa brązowe. Aż 15 razy stawał na starcie finałów indywidualnych mistrzostw Polski, gdzie w 1982 roku zdobył tytuł mistrzowski, ponadto dwa razy był trzeci i raz drugi. Również 15 razy startował w finałach Złotego Kasku, w których dwa razy był drugi i trzy razy trzeci. Srebrny i brązowy medal to dorobek pana Andrzeja z czterech finałów młodzieżowych indywidualnych mistrzostw Polski. Trzykrotnie zdobywał złote medale mistrzostw Polski par klubowych i raz srebrny „krążek". W 1992 roku triumfował w drużynowym Pucharze Polski. W indywidualnych mistrzostwach świata wystąpił tylko raz - w 1988, gdzie był zawodnikiem rezerwowym. Dwukrotnie zdobywał brązowe medale drużynowych mistrzostw świata. Był uczestnikiem mistrzostw świata par i mistrzostw Europy juniorów.

(ps)

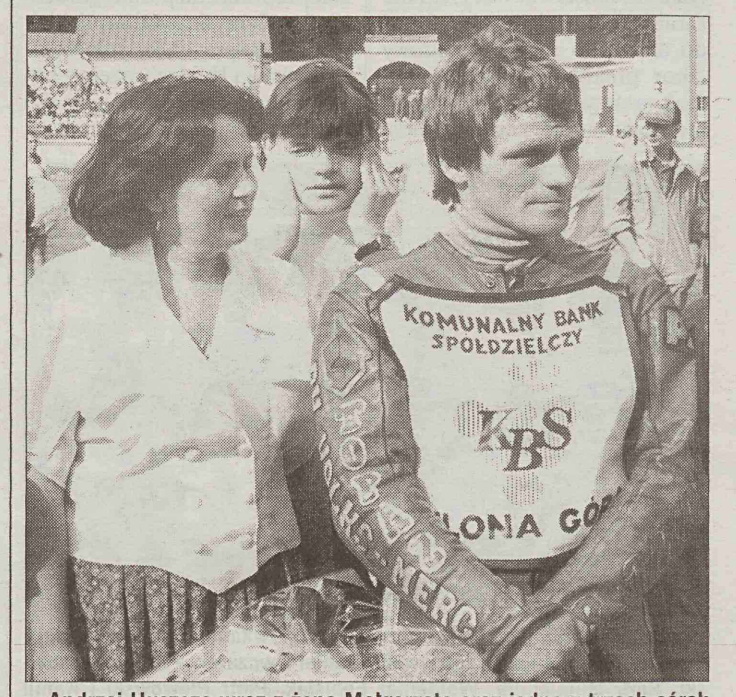

Andrzej Huszcza wraz z żoną Małgorzatą oraz jedną z trzech córek - Iwoną (w środku)

Fot. TOMASZ GAWAŁKIEWICZ

Juniorzy na starcie

Podczas weekendu nie będą próżnowali najmłodsi adepci czarnego sportu. Jutro, na stadionie przy ulicy Wrocławskiej w Zielonej Górze, w ramach Zachodniej Ligi Młodzieżowej rozegrany zostanie kolejny czwórmecz drużynowy. W zawodach wystąpią zespoły Startu Gniezno, Unii Leszno, gorzowskiego Pergo i zielonogórskiego ZKŻ-u Polmos. Tym razem pauzują ekipy Kolejarza Rawicz i WTS-u Atlas Wrocław. Warunkiem wstępu na zawody będzie zakupienie programu w cenie dwóch złotych. Początek o godz. 16.00.

(ds)

Tak jeździli wcześniej

Sezon 1999 I liga

Bydgoszcz, 30 maja

Jutrzenka Polonia Bydgoszcz - Pergo Gorzów 59:31

Jutrzenka Polonia: **T. Gollob** 12 (3, d, 3, 3, 3), **Robacki** 8 (1, 3, -, 1, 3), **Gustafsson** 12 (3, 3, 3, 0), **Parker** 8 (2, 2, 2, 1, 1), **Protasiewicz** 15 (3, 3, 3, 3, 3), **Tajchert** 4 (2, 0, w, 1, 1), **Słaboń** 0 (0).

Pergo: **Okoniewski** 7 (2, 1, 2, 0, 2), **Bajerski** 6 (1, 1, 1,2, 1), **Paluch** 8 (0, 2, 2, 2, 2,), **Jonsson** 1 (0, 1, 0, -, 0), **Cieślewicz** 4 (1, 2, 1, d, d), **Cegielski** 0 (0).

NCD - 61,21 - Tomasz Gollob w I wyścigu.

Gorzów 6 czerwca

Pergo Gorzów - Jutrzenka Polonia Bydgoszcz 49:41

Pergo: Okoniewski 9 (2, 3, 2, 2, 0), **Poważnyj** 0 (u/ns, -, -, -), Jonsson 6 (1, 1, 1, 1, 2), Paluch 12 (2, 3, 3, 3, 1), Bajerski 10 (3, 2, 0, 2, 3), Cegielski 5 (2, 1, 2, d, 0), Cieślewicz 7 (2, 1, 1, 3).

Jutrzenka Polonia: Gustafsson 8 (1, 2, 3,0, 0 2), Parker 6 (3, 0, 1, 1, 1), T. Gollob 18 (3, 3, 3, 3, 3, 3), Robacki 0 (0, d, -, -, -), Protasiewicz 4 (1, u, 2, d, 1), Tajchert 5 (d, 1, 0, 2, 2), Słaboń 0 (0).

NCD - 65,51 - Tomasz Gollob w II wyścigu.

Sezon 1999 II liga

Łódź 20 czerwca

ŁTŻ Sansot Łódź - ZKŻ Polmos Zielona Góra 45:45

ŁTŻ Sansot: **Kessler** 3 (0, 0, 2, 1, 0), **Hućko** 8 (2, 2, 0, 2, 2), **Łukaszewski** 8 (3, 1, 2 ,2, 0), **Johnston** 6 (1, 2, 0, 2, 1), **Ermolenko** 15 (3, 3, 3, 3, 3), **Ryczek** 5 (0, 0, 2, 0, 3).

ZKŻ Polmos: **Huszcza** 11 (3, 3, 1, 1, 3), **Kowalski** 1 (1, 0, 0, 0), **Stonehewer** 11 (2, 2, 3, 3, 1), **Szymański** 1 (0, -, -, -, 1), **Louis** 13 (2, 3, 3, 3, 2), **Smoter** 4 (1, 1, 1, 1, 0), **Kłopot** 4 (1, 1, 0, 2).

Zielona Góra 11 lipca

ZKŻ Polmos Zielona Góra - ŁTŻ Sansot Łódź 49:41

ZKŻ Polmos: Huszcza 11 (2, 1, 3, 2, 3), Kowalski 5 (1, 2, 2, d, 0), Szymański 11 (1, 2, 3, 3, 2), Kłopot 8 (2, 1, 2, 0, 3), **Walasek** 12 (3, 3, 2, 3, 1), Smoter 1 (t, t, 0, 0, 1), **Kurmański** 1 (1).

ŁTŻ Sansot: Ermolenko 17 (3, 3, 3, 2, 3, 3), **Haj** 0 (0, -, -, -), Hućko 9 (2, 3, 1, 1, 2), **Rembas** 3 (0, 1, 0, -, 2), Łukaszewski 9 (2, 3, 1, 1, 2), Ryczek 3 (1, 0, 0, 1, 1), **Kreczyński** 0 (0).

NCD - 63,20 - Sam Ermolenko w I wyścigu (nowy rekord zielonogórskiego toru). **(oprac. flig)**

Trzeci etap „Żużlowego konkursu sezonu" większość uczestników musiał niewątpliwie zadowolić. Rezultaty ligowych pojedynków potoczyły się jakby po ich myśli – wygrały drużyny, które powinny. No, może z niewielkimi wyjątkami... Bo oczywistym jest, że serca lubuskich kibiców biją za naszymi zespołami.

Zadowoleni prawie wszyscy

Dramatyczny pojedynek gorzowian na pewno nie zmieni dobrej opinii o Pergo, a co do Polmosu to już dało się zauważyć, że konkursowicze wiedzą po prostu lepiej co jest grane. W trzecim notowaniu znakomitą intuicję wykazał **Kornel Zagórski** z Wawrowa. Odgadł prawie wszystko i zdobył łącznie aż 20 punktów! O cztery punkty mniej uzyskały **Daria Chodor** i **Natalia Mikołajczyk** z Zielonej Góry, a **Arkadiusz Cięcierski** (Wilkanowo), **Sławomir Grela** (Lubięcin), **Janusz Żmuda** (Stary Kisielin), **Marek Albrecht, Jan Windorpski, Renata Zaleska** (Gorzów) oraz **Bogdan Chanko, Roman Kokot, Urszula Mikołajczyk, Adam Noworolnik** i **Zenon Wajs** (Zielona Góra) zaliczyli etap na 15 pkt.

Arkadiusz Naskręt (Droszków) i **Monika Niezgoda** (Zielona Góra) powiększyli swój punktowy dorobek o 14 „oczek", a po 13 otrzymali: **Mariusz Bernad** (Mirocin Dolny), **Marcin Ciesielski, Danuta Plichta** (Przylep), **Krzysztof Cieślak** (Kiełcz), **Urszula Durlej, Ryszard Okupski** (Słubice), **Michał Górski** (Kożuchów), **Marek Nowak** (Drezdenko), **Małgorzata Papińska** (Łaz), **Ryszard Smoliński** (Sulęcin), **Damian Stopa** (Nowa Sól), **Marek Odziomek** (Gorzów), **Witold Kamiński, Krzysztof Karczmarz, Jan Kociel, Janusz Kołaczyński, Stanisław Korczyński, Andrzej Noskowicz, Andrzej Olkowski, Wojciech Reslerowski, Irena Wróblewska** (Zielona Góra).

Z tuzinem punktów na mecie byli **Leszek Bąk** (Rzepin), **Łukasz Hołołub** (Brzezie), **Paweł Janson** (Barlinek), **Zdzisław Łoza** (Przytok), **Jerzy Ostrowski** (Jemiołów), **Stanisław Podpora** (Bytom Odrz.), **Marek Przykłota** (Nowa Sól), **Edward Skołuba** (Żagań), **Dariusz Wojtyra** (Kożuchów), **Kazimierz Odziomek, Monika Orłowska** (Gorzów), **Tomasz Adamczak, Dariusz Bławuciak, Wenanty Błażejczak, Grzegorz Brzostowski, Artur Floryszczak, Marek Grzegorski, Elżbieta Kaczmarek, Marcin Kamiński, Dominik Lasocki, Cezary Majchrzak, Ewa Peterlejtner, Elwira Rozmiarek, Marian Rozmiarek, Grzegorz Sachar, Krzysztof Terek, Piotr Wajs, Marcin Wysocki, Ariel Zdybski** i **Franciszek Żurek** (Zielona Góra). W grupie z 11 pkt. znaleźli się natomiast **Zbigniew Dreher** (Murzynowo), **Bartłomiej Drewicz** (Choszczno), **Andrzej Juraszek** (Bytom Odrz.), **Stanisław Kotowski** (Barlinek), **Konrad Kozłowski** (Sulechów), **Karolina Pawlak** (Gorzów), **Mariusz Białkowski, Rafał Borek, Katarzyna Gajda, Daniel Kotalla, Jan Kurzawski, Krzysztof Kus, Mirosław Raginia** (Zielona Góra).

Wśród zdobywców dziesięciu punktów byli: **Józef Adamczyk, Stefania Adamczyk** (Szprotawa), **Beata Bąk, Teresa Bąk** (Rzepin), **Agnieszka Borowska** (Czerwieńsk), **Lidia Cierzniak** (Karpicko), **Piotr Czabanowski** (Droszków), **Radosław Denkowski** (Lipie Góry), **Małgorzata Engiel** (Świebodzin), **Paweł Fusik** (Wymiarki), **Jarosław Gajda** (Rudna), **Szymon Garczarek** (Zbąszynek), **Tomasz Goliczewski, Katarzyna Płociniczak, Jan Kordylewicz** (Głogów), **Tomasz Grycaj** (Konotop), **Paweł Jankowski** (Międzyrzecz), **Stefan Konieczny** (Zakęcie), **Andrzej Kozak** (Krosno Odrz.), **Marcin Lisiecki** (Świdnica), **Damian Ludwiczak** (Sulechów), **Jacek Łaszczotka, Mariusz Łaszczotka** (Nowy Kisielin), **Romuald Mazak** (Nowe Miasteczko), **Sławomir Mróz** (Łaz), **Grażyna Ostrowska** (Jemiołów), **Barbara Pejc** (Nowa Sól), **Ireneusz Przybylski** (Nietków), **Kazimierz Wojtyra** (Kożuchów), **Błażej Wysocki** (Babimost), **Sławomir Zakrzewski** (Zawada), **Rafał Chodkiewicz, Tomasz Czwartos, Dorota Hryszkiewicz, Stefan Kluj, Stanisław Makiezi, Anna Maślej, Hubert Nowicki, Maciej Odziomek, Stefan Orłowski, Alicja Porowska, Krystyna Sęk, Przemysław Suliński, Grzegorz Woźniczka, Krzysztof Ziska** (Gorzów), **Remigiusz Baranowski, Bogumiła Biegańska, Kazimiera Błażejczak, Andrzej Bocian, Krzysztof Bocian, Piotr Bowanko, Mirosław Dybowski, Jarosław Gontarewicz, Karol Górniak, Anna Henzel, Marek Hossa, Aleksandra Jarmołowicz, Monika Jarmołowicz, Pawel Kokot, Paweł Koralewski, Danuta Korczyńska, Krystian Kordek, Marcin Kostrzewa, Dominika Kozaczyńska, Mateusz Lisowski, Maciej Maćkiewicz, Roman Materek, Bartłomiej Piątek, Jan Rozmiarek, Janina Rozmiarek, Piotr Sawicki, Tomasz Strakowski, Dariusz Szałaj, Edyta Szmigiel, Waldemar Wegner, Marcin Wysocki, Dariusz Zdanowicz, Natasza Żok, Paweł Żurek** (Zielona Góra).

Winna jestem przeprosiny **Adamowi Przybyszowi** z Krosna Odrz (10 pkt.), T. Goliczewskiemu (12), K. Płociniczak (8) z Głogowa, **Ryszardowi Cukierskiemu** (10) z Wolimierzyc, **Robertowi Matuszakowi** (11) z Gorzowa, którzy nie znaleźli swoich nazwisk w poprzednim wydaniu „GL-Żużlowej", Z. Dreherowi z Murzynowa i D. Korczyńskiej z Zielonej Góry, których przesunęłam do grupy z mniejszą ilością punktów. A ponadto lidera naszej klasyfikacji po dwóch etapach (26 pkt.) oraz zwycięzcy za miesiąc kwiecień J. Gajdę (Rudna) i **Edwarda Kukotko** – 23 (Zbąszynek) za nieuwzględnienie w rankingu. Chochlik tutaj nie zawinił.

Czołówka klasyfikacji: 36 pkt. – J. Gajda (Rudna); 35 – M. Niezgoda; 32 - B. Chanko (Zielona Góra); 31 – P. Fusik (Wymiarki), **Wiesław Nowak** (Gorzów), A. Floryszczak, N. Mikołajczyk, I, Wróblewska (Zielona Góra); 30 – Z. Dreher (Murzynowo), M. Nowak (Drezdenko), H. Nowicki, G. Woźniczka, **Jan Wyperowicz** (Gorzów), A. Noworolnik, R. Kokot, J. Kołaczyński, P. Żurek (Zielona Góra).

Sklasyfikowane są 524 osoby.

(asko)

Żużlowy konkurs sezonu

1. Pergo Gorzów - Polonia Bydgoszcz .....
2. Apator Toruń - Unia Leszno .....
3. ŁTŻ Łódź - Polmos Zielona Góra .....
4. TŻ Opole - RKM Rybnik .....

Imię i nazwisko .....

Dokładny adres .....

Gorzowski stadion im. Edwarda Jancarza ul. Śląska

Środa, godz. 16.00

PERGO GORZÓW – POLONIA BYDGOSZCZ

Zgłoszone składy:

Polonia

1. Tomasz Gollob
2. Przemysław Tajchert
3. Piotr Protasiewicz
4. Shane Parker (Australia)
5. Henrik Gustafsson (Szwecja)
6. Łukasz Stanisławski

Pergo

9. Piotr Świst
10. Tomasz Cieślewicz
11. Tomasz Bajerski
12. Andreas Jonsson (Szwecja)
13. Piotr Paluch
14. Rafał Okoniewski

Sędziuje

Marek Wojaczek (Rybnik)

Ceny biletów

Wszystkie „wejściówki" kosztują 15 zł, a programy zawodów – 5 zł. Bilety będą sprzedawane w dniu meczu od godz. 13.00 z klubowego samochodu, ustawionego przed restauracją „Słowiańska" przy ul. Chrobrego oraz od godz. 14.00 w stadionowych kasach.

Pozostałe mecze:

- Lotos Wybrzeże Gdańsk – Radson Włókniarz Częstochowa
- Ludwik Polonia Piła – Atlas Wrocław
- Apator Netia Toruń – Unia Leszno

Aktualna tabela:

1. Lotos Wybrzeże	4	6	+13
2. Unia	4	6	-8
3. Pergo	4	5	+30
4. Polonia B.	4	5	+17
5. Ludwik Polonia P.	4	5	-4
6. Apator Netia	4	2	-7
7. Radson Włókniarz	4	2	-15
8. Atlas	4	1	-14

(rg)

Środowy mecz Pergo Gorzów z Polonią Bydgoszcz jest z pewnością wydarzeniem numer jeden najbliższej, środowej rundy spotkań o mistrzostwo żużlowej ekstraligi. Podopieczni trenera Stanisława Chomskiego wystąpią na własnym torze, ale nie będą mogli skorzystać z usług Australijczyków Jasona Crumpa i Craiga Boyca, występujących tego samego dnia w barwach King's Lynn Knighs w rozgrywkach angielskiej ekstraklasy. Przed krajowymi zawodnikami Pergo staje więc niezwykle trudne, ale i ambitne zadanie.

Pergo kontra T. Gollob

Opiekunowie gorzowskiej drużyny drżeli od poniedziałku o stan zdrowia Crumpa, poszkodowanego w fatalnej kolizji z **Damianem Balińskim**. Australijczyk był solidnie poobijany, ale jeszcze tego samego dnia wrócił samolotem do Anglii, zaś wczoraj startował już w ligowym meczu na Wyspach. Potem przyszło inne zmartwienie: okazało się, że zarówno Crump, jak i Boyce mają 3 maja obowiązki wobec King's Lynn Knighs. Szefowie Pergo przez trzy dni nieustannie kontaktowali się z promotorami angielskiej drużyny, pragnąc ściągnąć „Kangurów" w środę do Gorzowa. Byli nawet gotowi zapłacić karę za wyjazd Australijczyków z Anglii. Wszystko na nic. Obydwaj zawodnicy muszą wystartować za pięć dni na Wyspach, więc jedynym zagranicznym wsparciem ekipy A. Chomskiego będzie niespełna 20-letni Szwed **Andreas Jonsson**. Czy wespół z polskimi jeźdźcami z Gorzowa zdoła pokonać **Tomasza Golloba** i spółkę?

Tomasz Bajerski (z prawej) i Piotr Protasiewicz zmierzą się już w drugim wyścigu środowego meczu. Który z tych 25-latków będzie górą?

Fot. KAZIMIERZ LIGOCKI

- Nie ma się co rozczulać nad swoim położeniem, tylko trzeba stanąć z bydgoszczanami do twardej walki – oświadczył po męsku S. Chomski. – Nasi krajowi zawodnicy to przecież nie sportowe ułomki, co zdążyli już udowodnić w kilku tegorocznych meczach. Pojedynki z Polonią zawsze wyzwalają u zawodników dodatkowe pokłady energii, więc teraz tym bardziej będą mogli udowodnić, że należy się im miejsce w podstawowym składzie Pergo.

W przyjezdnej ekipie gwiazdą pierwszej wielkości będzie oczywiście aktualny, indywidualny wicemistrz świata T. Gollob. Wsparcia będzie szukał u bardzo chimerycznego zwykle na gorzowskim torze **Piotra Protasiewicza**, a także Szweda **Henrika Gustafssona** i Australijczyka **Shane Parkera**. Obydwaj „stranieri" Polonii jeżdżą w bieżącym sezonie równo, choć nie rewelacyjnie. Bydgoszczanie zakontraktowali w ostatnich dniach jeszcze jednego Australijczyka – **Todda Wiltshire'a**, ale nie zgłosili go do pojedynku w Gorzowie. Przy pełnej mobilizacji gorzowian... nad Brdę wcale nie musi pojechać nawet jeden meczowy punkt.

ROBERT GORBAT

Uwierzyć i wygrać

Jedna wygrana i aż trzy porażki – tak przedstawia się dotychczasowy bilans spotkań I ligi żużlowców ZKŻ Polmos Zielona Góra. W najbliższą środę zespół trenera Zbigniewa Jądera czeka wyjazdowy mecz z ŁTŻ w Łodzi. Czy kryzys zielonogórzan pogłębi się jeszcze bardziej, czy może Polmos odbije się od przysłowiowego dna i zdobędzie dwa punkty?

- Przed rozpoczęciem sezonu zastanawiałem się dlaczego niemal wszyscy twierdzą, że naszym celem będzie walka o utrzymanie się w I lidze – mówi kierownik zespołu Polmosu, **Lucjan Gościak**. – Wierzyłem, że stać nas będzie na awans do czołowej czwórki i wciąż jestem przekonany, że osiągniemy ten cel! Mimo trzech dotkliwych porażek jestem optymistą. Wierzę, że kiedyś przysłowiowa karta się odwróci i zaczniemy wygrywać, awansując w tabeli z meczu na mecz. Teraz wszyscy są załamani, rysują czarne scenariusze, jednak proszę sobie przypomnieć w jakiej sytuacji było Pergo przed dwoma laty. Wówczas gorzowianie w pierwszych pięciu kolejkach nie zdobyli ani jednego punktu! Potem jednak zaczęli wygrywać, szło im coraz lepiej i wcale nie można wykluczyć, że podobnie będzie w naszym przypadku. Tego jednego zwycięstwa, które sprawi, że zespół uwierzy w swoje możliwości, potrzeba nam jak rybie wody. Wierzę, że sięgniemy po nie właśnie w najbliższą środę w Łodzi. ŁTŻ jest obecnie osłabione brakiem dwóch kontuzjowanych zawodników: Roberta Kuźdżała i Piotra Rembasa. My nie borykamy się z podobnymi problemami. Nasi juniorzy zostali doskonale wyposażeni w sprzęt przed sezonem, większości zawodników bardzo profesjonalnie podchodzi do swoich obowiązków, zarząd wywiązuje się ze wszystkich wobec nich zobowiązań, jeźdźcy mają doskonałe warunki do szkolenia dzięki przeprowadzeniu zimą modernizacji stadionu przy ul. Wrocławskiej. To wszystko prędzej czy później zaowocuje. Zawodnicy muszą jednak przełamać w sobie pewne bariery psychiczne i uwierzyć, że są w stanie wygrywać nie tylko na własnym torze, ale także na obiektach rywali. Mam także nadzieję, że „numer" jaki wywinął nam w Gnieźnie Robert Barth już się nigdy nie powtórzy (Niemiec dopiero 15 minut przed meczem pojawił się na stadionie Startu). To była tylko i wyłącznie wina zawodnika, do czego zresztą przyznał się sam zawodnik. Jeśli jednak w przyszłości wystąpią podobne problemy, najprawdopodobniej zrezygnujemy z usług takiego jeźdźca.

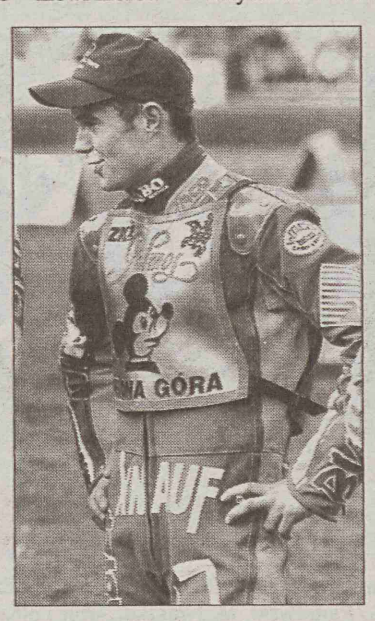

Grzegorz Kłopot nie dostał szansy występu w ostatnim meczu w Gnieźnie. Czy zobaczymy go na łódzkim torze?

Fot. TOMASZ GAWAŁKIEWICZ

Tyle L. Gościak. Zatem uwierzmy, że Polmos jest w stanie wygrać w Łodzi. Właśnie teraz słowa otuchy są bardzo potrzebne zawodnikom Polmosu. Przecież oni także bardzo pragną wygranych. Niekiedy wystarczy tylko uwierzyć, aby osiągnąć wymarzony cel...

PAWEŁ SCHREITER

Łódzki stadion ul. 6 Sierpnia

Środa godz. 16.00

ŁTŻ ŁÓDŹ – ZKŻ POLMOS ZIELONA GÓRA

Zgłoszone składy:

ŁTŻ

9. Sam Ermolenko (USA)
10. Marcin Ryczek
11. Marek Hućko
12. Mariusz Puszakowski
13. Jarosław Łukaszewski
14. Tomasz Zywertowski

Polmos

1. Andrzej Huszcza
2. Andrzej Szymański
3. Robert Barth (Niemcy)
4. Grzegorz Kłopot
5. Carl Stonehewer (Wielka Brytania)
6. Sebastian Smoter

Sędziuje

Jerzy Kaczmarek (Poznań)

Ceny biletów:

20 – normalny

15 – ulgowy

W pozostałych meczach:

- TŻ Opole – RKM Rybnik
- Kuntersztyn Quick-Mix Grudziądz – Start Gniezno
- Iskra Ostrów – Stal Rzeszów

Aktualna tabela:

1. Kuntersztyn Quick-Mix	4	6	+36
2. Stal	4	6	+24
3. RKM	4	6	+17
4. Start	4	5	+24
5. TŻ	4	4	0
6. ŁTŻ	4	2	-34
7. Polmos	4	2	-42
8. Iskra	4	1	-25

(ps)

TRANSMISJI SŁUCHAJ W RADIU ZACHÓD w ŚRODĘ od godz. 16.00

	POLE I	POLE II	KASK	NR START.	ZAWODNIK	ZASTĘPUJE	MIEJSCE	PUNKTY	GOSPODARZE	GOŚCIE
1 BIEG (CZAS)	A	B	ż	1	Andrzej Huszcza					
	B	A	cz	9	Sam Ermolenko					
	C	D	b	2	Andrzej Szymański					
	D	C	n	10	Marcin Ryczek					
2 BIEG (CZAS)	A	B	ż	3	Robert Barth					
	B	A	cz	11	Marek Hućko					
	C	D	b	4	Grzegorz Kłopot					
	D	C	n	12	Mariusz Puszakowski					
3 BIEG (CZAS)	A	B	cz	13	Jarosław Łukaszewski					
	B	A	ż	5	Carl Stonehewer					
	C	D	n	14	Tomasz Zywertowski					
	D	C	b	6	Sebastian Smoter					
4 BIEG (CZAS)	A	B	cz	11	Marek Hućko					
	B	A	ż	1	Andrzej Huszcza					
	C	D	n	12	Mariusz Puszakowski					
	D	C	b	2	Andrzej Szymański					
5 BIEG (CZAS)	A	B	b	4	Grzegorz Kłopot					
	B	A	cz	13	Jarosław Łukaszewski					
	C	D	ż	3	Robert Barth					
	D	C	n	14	Tomasz Zywertowski					
6 BIEG (CZAS)	A	B	ż	5	Carl Stonehewer					
	B	A	n	10	Marcin Ryczek					
	C	D	b	6	Sebastian Smoter					
	D	C	cz	9	Sam Ermolenko					
7 BIEG (CZAS)	A	B	b	2	Andrzej Szymański					
	B	A	n	14	Tomasz Zywertowski					
	C	D	ż	1	Andrzej Huszcza					
	D	C	cz	13	Jarosław Łukaszewski					
8 BIEG (CZAS)	A	B	cz	9	Sam Ermolenko					
	B	A	ż	3	Robert Barth					
	C	D	n	10	Marcin Ryczek					
	D	C	b	4	Grzegorz Kłopot					
9 BIEG (CZAS)	A	B	b	6	Sebastian Smoter					
	B	A	n	12	Mariusz Puszakowski					
	C	D	ż	5	Carl Stonehewer					
	D	C	cz	11	Marek Hućko					
10 BIEG (CZAS)	A	B	n	10	Marcin Ryczek					
	B	A	b	4	Grzegorz Kłopot					
	C	D	cz	13	Jarosław Łukaszewski					
	D	C	ż	1	Andrzej Huszcza					
11 BIEG (CZAS)	A	B	n	14	Tomasz Zywertowski					
	B	A	b	6	Sebastian Smoter					
	C	D	cz	11	Marek Hućko					
	D	C	ż	3	Robert Barth					
12 BIEG (CZAS)	A	B	n	12	Mariusz Puszakowski					
	B	A	b	2	Andrzej Szymański					
	C	D	cz	9	Sam Ermolenko					
	D	C	ż	5	Carl Stonehewer					
13 BIEG (CZAS)	A	B	ż							
	B	A	cz							
	C	D	b							
	D	C	n							
14 BIEG (CZAS)	A	B	cz							
	B	A	ż							
	C	D	n							
	D	C	b							
15 BIEG (CZAS)	A	B	ż							
	B	A	cz							
	C	D	b							
	D	C	n							

PUNKTACJA INDYWIDUALNA

ZKŻ POLMOS Zielona Góra

NR	ZAWODNIK	BIEGI 1	2	3	4	5	6	RAZEM
1	Andrzej Huszcza							
2	Andrzej Szymański							
3	Robert Barth							
4	Grzegorz Kłopot							
5	Carl Stonehewer							
6	Sebastian Smoter							
7								
	RAZEM							

ŁTŻ Łódź

NR	ZAWODNIK	BIEGI 1	2	3	4	5	6	RAZEM
9	Sam Ermolenko							
10	Marcin Ryczek							
11	Marek Hućko							
12	Mariusz Puszakowski							
13	Jarosław Łukaszewski							
14	Tomasz Zywertowski							
15								
	RAZEM							

GAZETA LUBUSKA
dziennik
rok założenia 1952
redaguje: kolegium

Wydawca: „LUBPRESS" Spółka z o.o. Prezes - Redaktor Naczelny Mirosław Rataj. Adres wydawcy i redakcji: 65-042 Zielona Góra, al. Niepodległości 25, skr. pocztowa 120. **Telefony:** centrala (0~68) 325 46 61 łączy wszystkie działy, **fax:** (0~68) 325 46 67, infolinia 0~800 16 00 16, **tlx:** 0432263, www. gazetalubuska.pl, **e-mail**: gazeta@lubuska.man.zgora.pl. **Telefony bezpośrednie:** redaktor naczelny i z-cy red. nacz. 327 09 55, sekretarze redakcji - redaktor wydania 325 37 07, działy: łączności z czytelnikami 327 11 41, miejsko-terenowy 320 29 12, sportowy 325 36 44, społeczno-polityczny 325 56 62, ekonomiczny 327 17 95, kultury i oświaty 325 31 17, administracyjno-wydawniczy 325 56 37. **Biuro ogłoszeń:** 65-042 Zielona Góra, al. Niepodległości 25, **tel.:** (0~68) 325 46 66, 325 46 61, **fax:** (0~68) 325 35 55. **Oddziały redakcji:** 66-400 Gorzów, ul. Pocztowa 6, **tel./fax** (0~95) 722 53 62, **tlx:** 0442204. **Telefony:** kierownik 722 57 72, dz. miejski 720 71 96, dz. sportowy 722 69 37. **Biuro ogłoszeń:** 66-400 Gorzów, ul. Dworcowa (PKS), **tel./fax** (0~95) 722 53 60. **Oddziały redakcji i biura ogłoszeń:** 74-320 Barlinek, ul. Sądowa 8, **tel./fax:** (0~95) 746 14 45, 67-200 Głogów, ul. Jedności Robotniczej 39, **tel./fax:** (0~76) 833 33 34, 66-300 Międzyrzecz, os. Centrum 8, **tel./fax:** (0~95) 742 16 83, 67-100 Nowa Sól ul. Gimnazjalna 13, **tel./fax:** (0~68) 387 40 37, 69-100 Słubice, ul. Mickiewicza 21 p. 6, **tel./fax:** (0~95) 758 07 60, 64-200 Wolsztyn, ul. Dąbrowskiego 2, **tel./fax:** (0~68) 347 35 38, 68-200 Żary, ul. Mieszka I 13, **tel./fax:** (0~68) 374 80-02. Redakcja nie odpowiada za treść ogłoszeń i reklam, nie zwraca nie zamówionych tekstów i zdjęć, zastrzega sobie prawo skracania otrzymanych materiałów i zmiany ich tytułów. **Druk:** Offsetowa Drukarnia Prasowa „Lubpress-Druk, 65-737 Zielona Góra, ul. Trasa Północna 14, **tel.** (0~68) 324 17 50. Numer indeksu: 350222 PL ISSN 0137-9518.

NAKŁAD KONTROLOWANY
ZWIĄZEK KONTROLI DYSTRYBUCJI PRASY

Rusza liga zapaśnicza

W sobotę i niedzielę derbowymi pojedynkami Agrosu Żary i MOSiR-u Olimpu Kostrzyn rozpoczną się rozgrywki ekstraklasy w zapasach w stylu klasycznym w naszym regionie. W sezonie 2000/2001 utworzono ekstraklasę i I ligę. Obie lubuskie ekipy zakwalifikowały się do najwyższej klasy rozgrywek. Oto meldunki z obozów naszych zespołów na dwa dni przed inauguracją.

Zapaśnicy MOSiR-Olimp z sezonu 1999. Od lewej: M. Pryczkowski, J. Powierza, D. Zdanowski, M. Ziołański, P. Leonarczyk, G. Piotrowski, M. Iwaszko, Artur Żołna i trener Antoni Żołna.
Fot. KAZIMIERZ LIGOCKI

MOSiR Olimp Kostrzyn

W ubiegłym sezonie kostrzynianie - występujący w roli beniaminka - zajęli wysokie, szóste miejsce w rozgrywkach. W ostatnim okresie w zespole zaszły jednak dość istotne zmiany. Zabraknie już braci **Pryczkowskich**, którzy powrócili do macierzystej Cartusii Kartuzy, a także **Piotra Leonarczyka**, wypożyczonego z Sobieskiego Poznań. Z powodzeniem powinni ich jednak zastąpić zawodnicy, których staraniem kierownictwa klubu pozyskano w okresie przerwy zimowej. Asami atutowymi zespołu powinni być Białorusin Silicz - wicemistrz olimpijski z Atlanty, a także pozyskany z Piotrcovii Piotrków Trybunalski Pawłowski - aktualny mistrz Polski seniorów. Z tego samego klubu przyszedł wicemistrz Polski Koszowski, zaś z Gryfa Chełm - brązowy medalista mistrzostw kraju Wajszczuk. W rewanżowej rundzie mistrzostw w barwach kostrzyńskiego zespołu ujrzymy ponadto pochodzącego z Ukrainy brązowego medalistę mistrzostw świata sprzed trzech lat **Siergieja Kałasznikowa**. Jaki więc cel stawiają przed sobą kostrzynianie?

- Zespół jest rzeczywiście silniejszy niż przed rokiem, więc naszą ambicją jest walka o jeden z medali - mówi trener Antoni Żołna. - W każdym razie poniżej czwartej pozycji nie powinniśmy spaść, bo w Kostrzynie jest zapotrzebowanie na sport w dobrym wydaniu, a ponadto mamy naprawdę utalentowaną młodzież. Zapasy mogą więc być także wizytówką naszego miasta!

Kadra zespołu: waga do 54 kg - **Dariusz Mikłaszewski, Zbigniew Jaworski**; do 58 kg - **Artur Żołna, Mariusz Iwaszko,** do 63 kg - **Grzegorz Piotrowski, Grzegorz Goitka, Damian Toczek**; do 69 kg - **Tomasz Iwaszko, Dariusz Zdanowski**; do 76 kg - **Mariusz Pawłowski, Marek Ziołański, Dariusz Szczeciński**; do 85 kg - **Siergiej Silicz, Łukasz Stolarczyk**; do 97 kg - **Rafał Koszowski, Jacek Powierża**; do 130 kg - **Robert Wajszczuk, Roman Błażejczak, Krzysztof Gajda**.

Dyr. klubu - **Zygmunt Mendelski**, prezes - **Mieczysław Wróbel**, wiceprezes ds. zapasów - **Andrzej Kail**, trener - **Antoni Żołna**, kier. drużyny - **Tomasz Paliwoda**.

Agros Żary

Zespół żarski po sukcesie jakim było zajęcie w poprzednim sezonie piątego miejsca pozostał w praktycznie niezmienionym składzie. - Stawiamy na swoich - powiedział trener **Ryszard Dynowski**. - Wierzymy, że będzie to z korzyścią dla naszych młodych zawodników. Owszem, przymierzaliśmy się do ewentualnych transferów ale zawodnicy żądają teraz takich uposażeń, że nie było nas na nich stać. Nie zamykamy sobie możliwości ewentualnego ściągnięcia kogoś z zagranicy ale raczej do tego nie dojdzie. Opieramy się na swoich wychowankach i jedynym zapaśnikiem z zewnątrz jest Ukrainiec Oleg Komendant, który dobrze spisał się w poprzednim sezonie. Mimo iż rywale się wzmocnili jesteśmy dobrej myśli. Liga będzie ciekawa i jak sądzę, zacięte i wyrównane mecze dostarczą wielu emocji.

Oto skład Agrosu na sezon 1999/2000: kat. 54 kg: **Oleg Komendant**, 58 kg: **Grzegorz Śnieżek**; 63 kg: **Robert Niedzielan**; 69 kg: **Damian Fedorowicz, Krzysztof Danielewski, Marek Tarka**; 76 kg: **Przemysław Waciński, Michał Drzewiński**; 85 kg: **Artur Mikołajczyk**; 97 kg: **Mirosław Sawicki, Jacek Lepko**; 130 kg: **Stanisław Lichodziejewski**. Trenerem jest Ryszard Dynowski, asystent **Bogdan Kępiński**, kierownicy sekcji **Marek Zapotoczny** i **Franciszek Dendewicz**, prezes klubu **Leszek Karaś**

W sezonie 2000/2001 ekstraklasa będzie składać się z sześciu zespołów. Oprócz ekip lubuskich wystąpią w niej: Wisłoka Dębica, PTC Pabianice, Śląsk Wrocław i Zagłębie Wałbrzych. Utworzono też I ligę składającą się z czterech zespołów. Dwa pierwsze w przyszłym sezonie uzupełnią ekstraklasę z której w tym sezonie nikt nie spadnie.

W najbliższą sobotę w Żarach inauguracja. O godz 15.00 w sali przy ulicy Zwycięzców Agros podejmie MOSiR Olimp Kostrzyn. W niedzielę o godz. 16.00 w Kostrzynie (hala przy ul. Niepodległości). Podczas przyszłego weekendu obie ekipy podejmują PTC Pabianice. MOSiR Olimp w sobotę o godz. 17.00, a Agros w niedzielę o godz. 15.00. Później w rozgrywkach nastąpi przerwa i liga będzie wznowiona dopiero po olimpiadzie w Sydney.

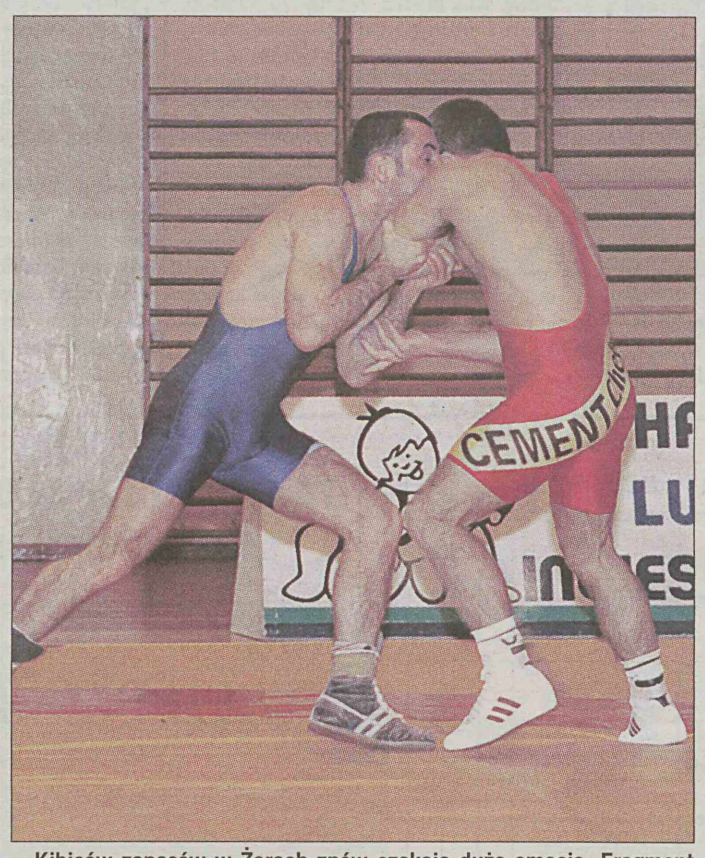

Kibiców zapasów w Żarach znów czekają duże emocje. Fragment meczu z poprzedniego sezonu Agros - Cement Chełm. W wadze do 54 kg walczą Oleg Komendant (Agros - czerwony strój) i Piotr Jabłoński.
Fot. TOMASZ GAWAŁKIEWICZ

ANDRZEJ FLÜGEL
JANUSZ DOBRZYŃSKI

Etapem z Legnicy do Głogowa, długości 143 km rozpoczął się 35. wyścig Szlakiem Grodów Piastowskich. Pierwszą odsłonę wyścigu wygrał ubiegłoroczny zwycięzca tej imprezy Piotr Wadecki z grupy Mróz-Supradyn, który został liderem.

Wadecki liderem

Do rywalizacji przystąpiło ponad 130 kolarzy z 22 ekip (w tym dziewięć zawodowych). Ciekawie na trasie zaczęło się dziać już na 37 kilometrze, gdy - po lotnej premii w Chocianowie - od peletonu oderwała się dziewięcioosobowa grupa prowadzona przez Wadeckiego. Do ucieczki „załapał się" m.in. **Arkadiusz Korycki** - głogowianin, reprezentujący KTK Kalisz.

Oto wyniki I etapu: 1. P. Wadecki, 2. **Piotr Przydział** (Mat-Ceresit-CCC) - obaj 2 godz. 57 min. 27 sek., 3. **Robert Radosz** (Atlas Lukullus), 8. A. Korycki 2.58,51. Dwie i pół minuty później przyjechał zasadniczy peleton, w którym byli m.in. **Tomasz Dziedziński** i **Łukasz Jasiński** z TC Chrobry Głogów i **Marian Paprocki** z Trasy Zielona Góra.

Na trasie usytuowane były trzy lotne i trzy górskie premie. Oto ich zwycięzcy: Chojnów - **Mariusz Bilewski** (Dolny Śląsk); Chocianów - **Tomasz Lisowicz** (Atlas); Przemków - T. Lisowicz. Punkty na górskich premiach zawodnicy zdobywali przejeżdżając trzykrotnie przez Brzostów k. Głogowa. Wygrywali je odpowiednio P. Przydział, A. Korycki i R. Radosz.

Dziś kolarze mają do pokonania dwa etapy. Rano wystartują do jazdy na czas na trasie długości 17 km, Legnica - Rzeszotary - Legnica, natomiast po południu zaliczą etap Legnica - Polkowice (148 km).

(zico)

Syrena i „królowa"

Stadion Syrena w Żarach gościł o ostatnim czasie młodych przedstawicieli „królowej" sportu, którzy rozegrali tam mityng lekkoatletyczny dzieci starszych. Impreza z udziałem blisko 200 zawodniczek i zawodników zainaugurowała w tym mieście sezon startów na otwartych obiektach.

W poszczególnych konkurencjach czołowe lokaty zajęli. Dziewczęta: 60 m - 1. **Karolina Korenik** - 8,9, 2. **Małgorzata Badura** (obie SP-8) - 9,0, 3. **Aleksandra Lis** (SP-5) - 9,1; 300 m - 1. **Beata Szczepaniak** (SP-8) - 51,3, 2,. A. Lis - 52,0, 3. **Sylwia Grzywaczyk** (SP-5) - 52,6; 600 m - 1. **Martyna Michalec** - 2.06,8, 2. **Agnieszka Mackiewicz** (obie SP-5) - 2.11,5, 3. **Renata Mrozik** (SP-3) - 2.13,1; w dal - 1. M. Badura - 4,40, 2. K. Korenik - 4,25, 3. **Dorota Posch** (wszystkie SP-8) - 4,20; skok wzwyż - 1. B. Szczepaniak - 1,35, 2. **Patrycja Onyszko** (SP-5) - 1,30, 3. **Ewa Przybyłek** (SP-3) - 1,25; piłeczka palantowa - 1. **Malwina Czarnecka** - 4,50, 2. **Iwona Kalinowska** - 44,0, 3. **Marta Dudojć** (wszystkie SP-5) - 42,0.

Chłopcy: 60 m - 1. **Grzegorz Kamiński** (SP-5) - 8,6, 2. **Piotr Krasowski** (SP-9) - 8,6, 3. **Filip Bartczak** (SP-8) - 8,8; 300 m - 1. P. Krasowski (SP-9) - 47,2, 2. F. Bartczak - 48,3, 3. **Jacek Majewski** (SP-5) - 48,6; 600 m - 1. **Damian Kuczma** (SP-8) - 1,56,6, 2. **Tomasz Woźniak** (SP-5) - 1,57, 3. **Mieszko Bordakiewicz** (SP-9) - 1,58,4; w dal - G. Kamiński - 4,80, 2. J. Majewski - 4,35, 3. **Maciej Radziszewski** (SP-5) - 4,20; wzwyż - 1. **Łukasz Dzierybko** (SP-5) - 1,55, 2. **Adam Frąckowiak** (SP-8) - 1,45, 3. **Przemek Malinowski** (SP-2) - 1,45, piłeczka palantowa - 1. **Kamil Baluk** - 57,0, 2. **Adrian Sienkiewicz** (Sp-3) - 55,0, 3. Ł. Dzierybko - 54,0.

(ps)

Awans Tajfuna

Pingpongiści Tajfuna Lgiń w przyszłym sezonie występować będą w III lidze. Awans zapewnili sobie po wygraniu dwumeczu z LZS Pełcz Górki Noteckie. Pierwszy mecz w Górkach zakończył się remisem 5:5, natomiast rewanż w Lginiu Tajfun wygrał 7:3. Punkty dla zwycięzców zdobyli: **Tomasz Andrys** - 2,5, **Michał Kowal, Łukasz Karasiński** i **Miłosz Wiler** po 1,5.

(ps)

Lubuskie żeglowanie

■ W najbliższą sobotę i niedzielę na jeziorze Dominickim w Bożkowie zainaugurowana zostanie kolejna edycja żeglarskiego Pucharu Polski w klasie omega. Początek tych ciekawie zapowiadających się zawodów wyznaczono na godz. 10.00. Spodziewany jest udział około 40 załóg z całego kraju. Wśród faworytów wymieniani są nowosolanie na jachcie „Tańczący z wilkami", reprezentujący UKS Sława. Załogę tę tworzą: **Dominik Gąsior, Witold Urbański** i **Grzegorz Bitner**.

■ Z kolei w pierwszomajowy poniedziałek w Lubiatowie (Jacht Klub Chalkos) odbędą się regaty rozpoczęcia sezonu nawigacyjnego w klasach omega i kabinowej. Osoby zainteresowane wypożyczeniem jachtów proszone są o kontakt pod numerem telefonu 068-3566570. **(ps)**

Mistrzostwa szachistów

Wczoraj rozpoczął się w Płocku finałowy turniej indywidualnych mistrzostw Polski seniorów w szachach. Zawody potrwają do 10 maja, a w gronie 14 rywalizujących zawodników znajduje się dwóch reprezentantów KSz Stilon Gorzów: arcymistrz **Tomasz Markowski** (obrońca mistrzowskiego tytułu, ranking 2.531) i mistrz międzynarodowy **Paweł Jaracz** (ranking 2.490). Najgroźniejszymi rywalami gorzowian będzie z pewnością koalicja szachistów Polonii Plus GSM Warszawa: arcymistrzowie **Bartłomiej Macieja, Bartosz Soćko, Jacek Gdański, Paweł Blehm** i doskonale znany lubuskim sympatykom „królewskiej gry" **Michał Krasenkow**.

(rg)

MULTI LOTEK
1, 4, 8, 9, 12, 13, 14, 15, 20, 22, 30, 53, 55, 60, 62, 68, 69, 71, 74, 75.

TWÓJ SZCZĘŚLIWY NUMEREK
4 z 45: 5, 10, 11, 28
1 z 36: 26

SPRINTEM

■ Do turnieju głównego gry pojedynczej mężczyzn mistrzostw Europy w tenisie stołowym w Bremie awansował z eliminacji **Bartosz Such**. Przez tę fazę turnieju nie przeszedł **Daniel Górak** z Gazu Polskiego ZSMP Zielona Góra. Oprócz Sucha w turnieju głównym zagrają także **Lucjan Błaszczyk, Michał Dziubański** i **Mariusz Kusiński**. W pierwszej rundy eliminacji gry podwójnej mężczyzn: Górak i Such przegrali z **Larsem Hielsterem** i **Thomasem Keinathem** (Niemcy) 17:21, 17:21.

■ Duńczyk **Tommy Knudsen** przestał od czwartku pełnić funkcję menedżera zespołu żużlowego Atlas Wrocław.

■ Polka **Beata Prei** - 227,5kg (97,5 plus 130) zdobyła w Sofii brązowy medal mistrzostw Europy w podnoszeniu ciężarów w dwuboju wagi 75 kg. Wygrała Rosjanka, **Swietłana Habirowa,** która w dwuboju uzyskała 240 kg, bijąc o 10 kg rekord Europy Finki **Karoliny Lundhal**. Wynik Rosjanki w podrzucie - 132,5 kg jest również nowym rekordem Europy. Poprawiła ona o 2,5 kg osiągnięcie Beaty Prei.

■ Polska pokonała Irlandię 14:10 w towarzyskim meczu bokserskim, który odbył się w Dublinie.

■ **Andrzej Stanaszek** wywalczył w Niemczech kolejny, siódmy tytuł mistrza Europy w trójboju siłowym w wadze do 52 kg. Reprezentant Polski osiągnął łączny wynik 570 kg, uzyskując w poszczególnych bojach: w przysiadzie - 270 kg, w wyciskaniu leżąc - 170 kg, w martwym ciągu - 130 kg. Srebrny medal w tej kategorii zdobył **Dariusz Wszoła** - 502,5 kg.

■ Wyniki meczów pierwszej rundy play off ligi koszykówki NBA, rozegranych w środę. Konferencja Wschodnia: New York Knicks - Toronto Raptors 84:83 (Nowy Jork prowadzi w play off 2:0). Konferencja Zachodnia: Portland Trail Blazers - Minnesota Timberwolves 86:82 (Portland prowadzi 2:0).

■ Jak już informowaliśmy, w środowy wieczór w międzypaństwowym towarzyskim meczu piłkarskim Polska bezbramkowo zremisowała z Finlandią. Oto wyniki pozostałych towarzyskich meczów rozegranych tego samego dnia: Korea Płd. - Japonia 1:0 (0:0), Armenia - Gruzja 0:0, Rosja - USA 2:0 (0:0), Rumunia - Cypr 2:0 (0:0), Bułgaria - Ukraina 0:1 (0:0), Liechtenstein - Wyspy Owcze 0:1 (0:0), Dania - Szwecja 0:1 (0:1), Norwegia - Belgia 0:2 (0:0), Holandia - Szkocja 0:0, Austria - Chorwacja 1:2 (1:1), Czechy - Izrael 4:1 (2:0), Niemcy - Szwajcaria 1:1 (0:1), Francja - Słowenia 3:2 (0:2), Włochy - Portugalia 2:0 (0:0), Irlandia Płn. - Węgry 0:1 (0:0), Luksemburg - Estonia 1:1 (0:0), Andora - Białoruś 2:0 (0:0), San Marino - Mołdawia 0:1 (0:0), Jugosławia - liga jugosłowiańska 7:1 (3:1).

(ps, PAP)

Pokopią sędziowie

W poniedziałek na stadionie w Bytomiu Odrzańskim rozegrane zostanie pokazowe spotkanie piłki nożnej, w którym reprezentacja sędziów delegatury Nowa Sól zmierzy się z kadrą okręgu Wydziału Sędziowskiego Okręgowego Związku Piłki Nożnej w Zielonej Górze. Początek spotkania o godz. 17.00, wstęp wolny. Organizatorzy zapraszają wszystkich fanów futbolu. **(ds)**